

LA ECONOMÍA ECUATORIANA EN EL PERÍODO 2006-2011

ECON. GALO VITERI DÍAZ

El presente documento “LA ECONOMÍA ECUATORIANA EN EL PERÍODO 2006-2011” se estructura de la siguiente manera:

I. SECTOR REAL

1. Producto interno bruto.
2. Petróleo.
3. Inflación y canasta familiar básica.
4. Mercado laboral.

II. SECTOR COMERCIO EXTERIOR

1. Exportaciones e importaciones.
2. Balanza comercial.
3. Importaciones por uso o destino económico.

III. SECTOR EXTERNO

1. Reserva internacional de libre disponibilidad.
2. Riesgo país.
3. Remesas.
4. Inversión extranjera directa.
5. Balanza de pagos analítica.

IV. SECTOR FISCAL

1. Deuda pública total.
2. Recaudación efectiva SRI.
3. Recaudación SENA E.
4. Operaciones sector público no financiero.

V. SECTOR MONETARIO Y FINANCIERO

1. Bancos privados: cuentas del balance.
2. Tasas de interés activas efectivas referenciales.
3. Volumen de crédito sector financiero privado.
4. Captaciones del sistema financiero.
5. Cartera por vencer del sistema financiero.
6. Crédito banca pública.

VI. SECTOR SOCIAL

1. Salario real.
2. PIB per cápita.
3. Pobreza por ingreso.
4. Desigualdad por ingreso.
5. Gasto sector social.
6. Ocupados plenos: afiliados y no afiliados IESS.
7. Bono de desarrollo humano y pensiones.
8. Cobertura educación.

VII. OTROS INDICADORES

1. Índice de actividad económica coyuntural.
2. Índice de confianza del consumidor.
3. Índice de confianza empresarial.
4. Inversión pública.
5. Inversión societaria.
6. Índice de tipo de cambio efectivo real.

I. SECTOR REAL

1. PRODUCTO INTERNO BRUTO (PIB)

El PIB real decreció del 4.75% en el 2006 al 2.04% en el 2007, aumentó al 7.24% en el 2008, disminuyó al 0.36% en el 2009 (nivel más bajo) y creció al 3.58% en el 2010 y al 7.78% en el 2011 (nivel más alto).

TASAS DE VARIACION DEL PIB
2006-2011*
(Dólares del 2000)

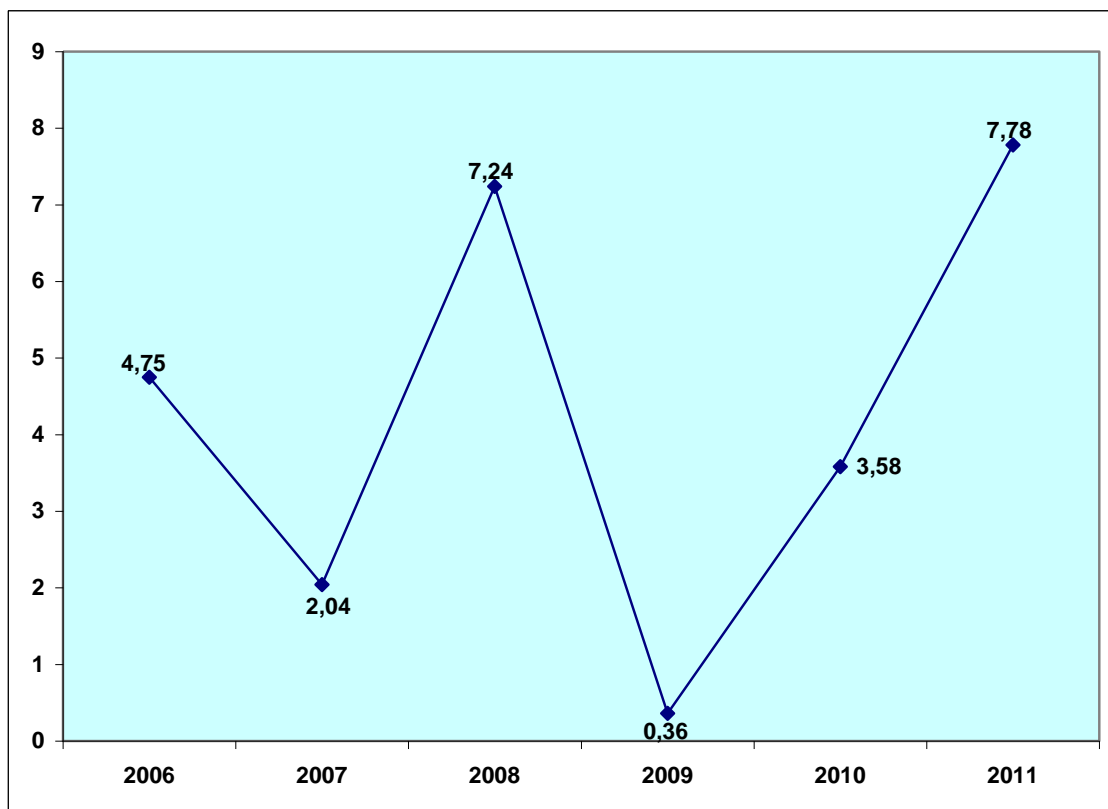

* 2006: semidefinitivo; 2007: provisional; 2008-2011: provisional, calculado a través de la sumatoria de las Cuentas Nacionales Trimestrales

FUENTE: BCE (Boletín de Información Estadística Mensual No. 1921, marzo 2012)

Al respecto, se señala que en el año 2011, según organismos internacionales, el panorama económico de América Latina fue más optimista que el de la mayoría de las regiones del mundo gracias a la implementación de políticas económicas, los altos precios de los bienes básicos y el ingreso de capitales, cerrando el Ecuador el año 2011 con un crecimiento del 7.8%, superior al crecimiento de América Latina y el mundo.¹

PAISES DE LATINOAMERICA*: PRODUCTO INTERNO BRUTO 2011
(Precios constantes, variaciones anuales)

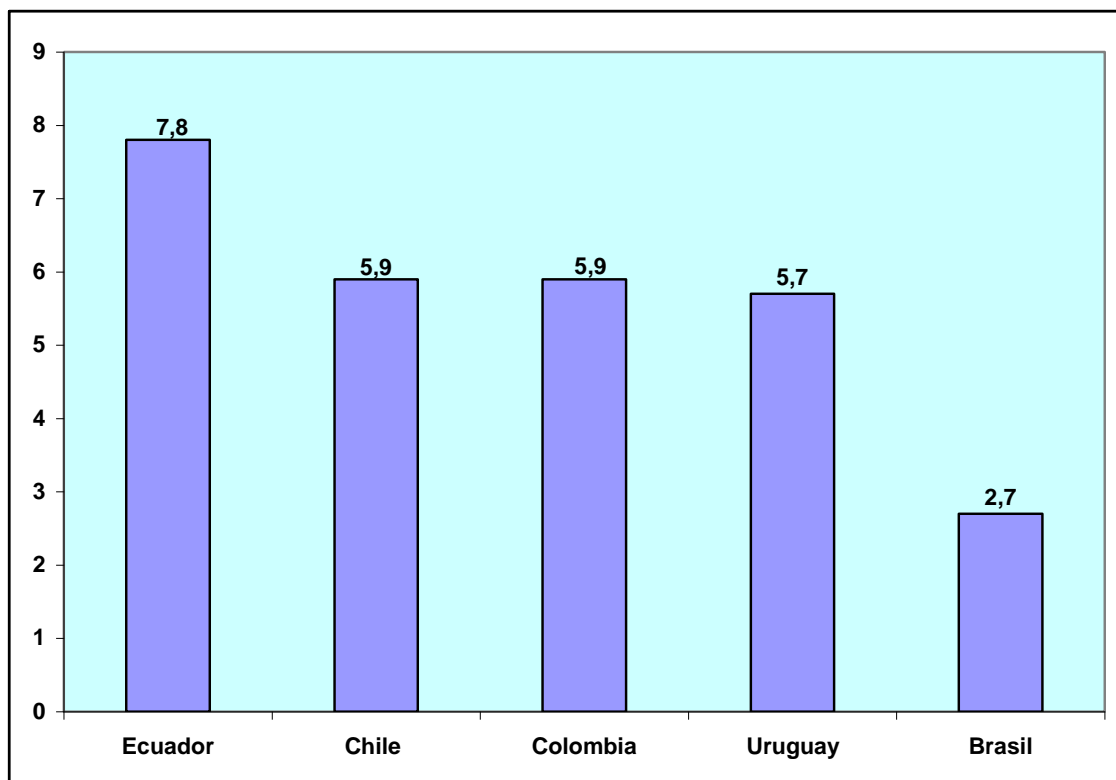

* Países comparables, series desestacionalizadas, CVE
FUENTE: BCE

¹ Banco Central del Ecuador, Estadísticas macroeconómicas-Presentación coyuntural, mayo 2012

PRODUCTO INTERNO BRUTO
(Tasas de crecimiento anual 2006-2011)

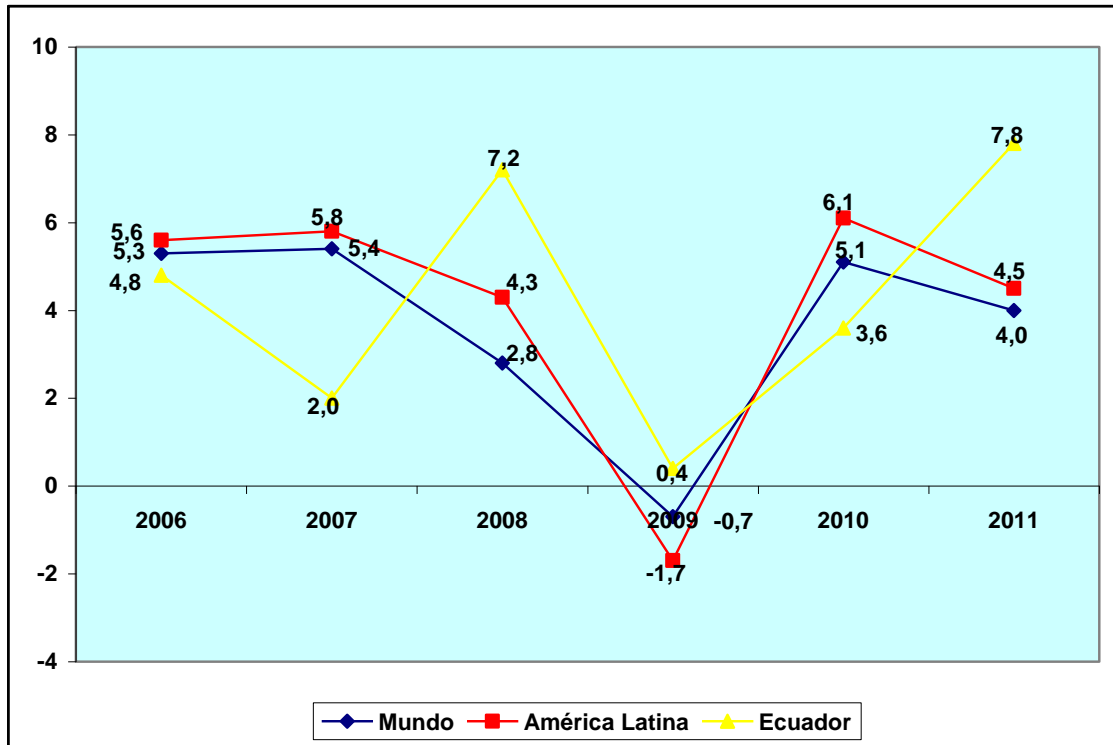

FUENTE: BCE

2. PETRÓLEO

1. PRODUCCIÓN NACIONAL DE PETRÓLEO CRUDO EN CAMPOS

1.1 PRODUCCIÓN EMPRESAS PÚBLICAS

La producción nacional de petróleo crudo en campos de las empresas públicas aumentó de 90,4 millones de barriles en el 2006 (producción más baja) a 94,3 millones de barriles en el 2007, a 97,6 millones de barriles en el 2008, a 102,8 millones de barriles en el 2009, a 109,9 millones de barriles en el 2010 y a 130,5 millones de barriles en el 2011 (producción más alta).

PRODUCCION NACIONAL DE PETROLEO CRUDO EN CAMPOS
EMPRESAS PUBLICAS
2006-2011
(Millones de barriles)

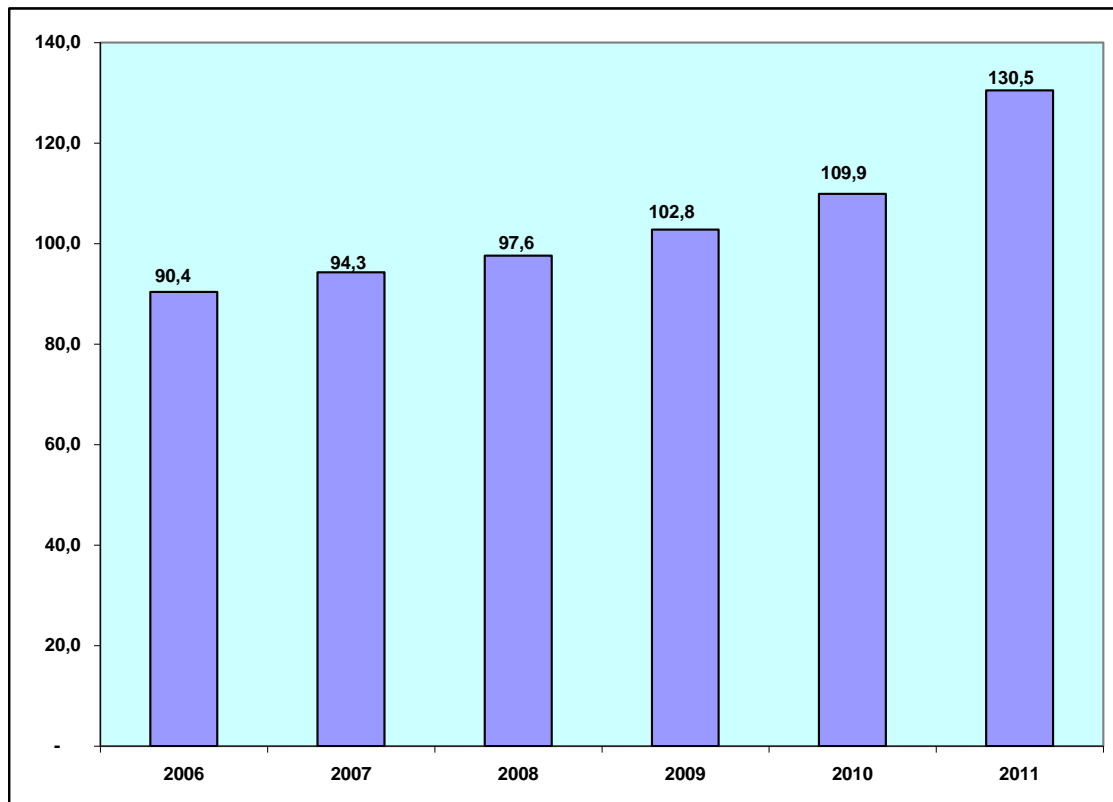

FUENTE: BCE

La producción nacional de petróleo crudo en campos de las empresas públicas registró un aumento de 40,1 millones de barriles (44.36%) al pasar de 90,4 millones de barriles en el 2006 a 130,5 millones de barriles en el 2011.

**PRODUCCION NACIONAL DE
PETROLEO CRUDO EN
CAMPOS
EMPRESAS PUBLICAS
COMPARATIVO 2006/2011
(Millones de barriles y
porcentajes)**

2006	90,4
2011	130,5
Variación absoluta	40,1
Variación relativa (%)	44,36

FUENTE: BCE

**PRODUCCION NACIONAL DE PETROLEO CRUDO EN CAMPOS
EMPRESAS PUBLICAS
COMPARATIVO 2006-2011
(Millones de barriles)**

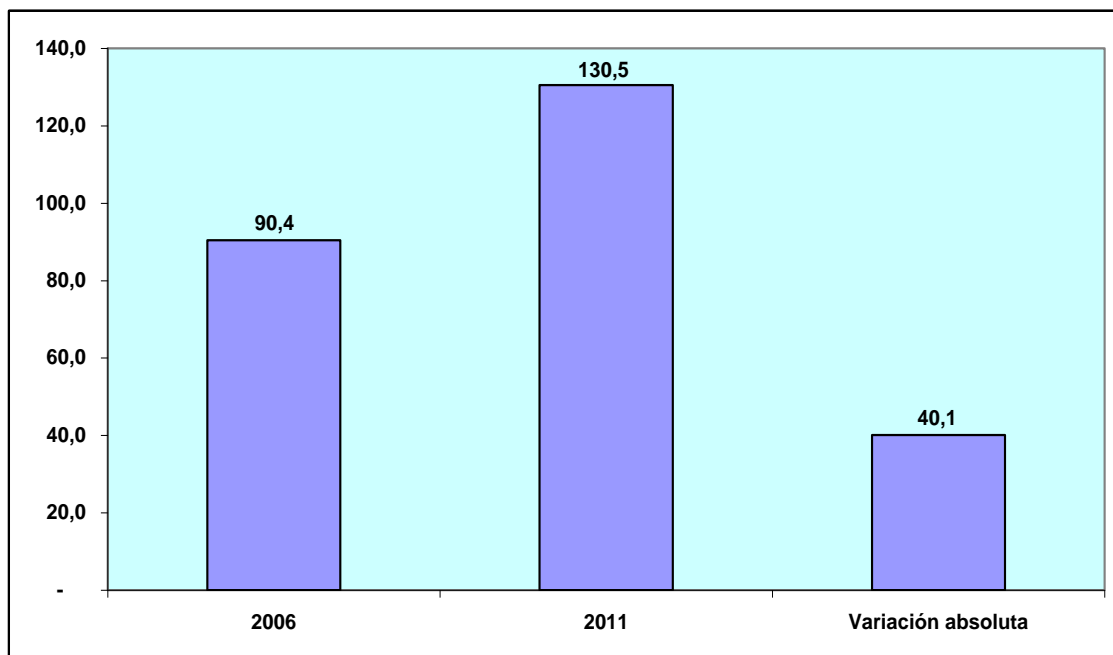

FUENTE: BCE

1.2 PRODUCCIÓN EMPRESAS PRIVADAS

La producción nacional de petróleo crudo en campos de las empresas privadas disminuyó de 105,1 millones de barriles en el 2006 (producción más alta) a 92,2 millones de barriles en el 2007, a 87,2 millones de barriles en el 2008, a 74,6 millones de barriles en el 2009, a 67,5 millones de barriles en el 2010 y a 51,8 millones de barriles en el 2011 (producción más baja).

PRODUCCION NACIONAL DE PETROLEO CRUDO EN CAMPOS
EMPRESAS PRIVADAS
2006-2011
(Millones de barriles)

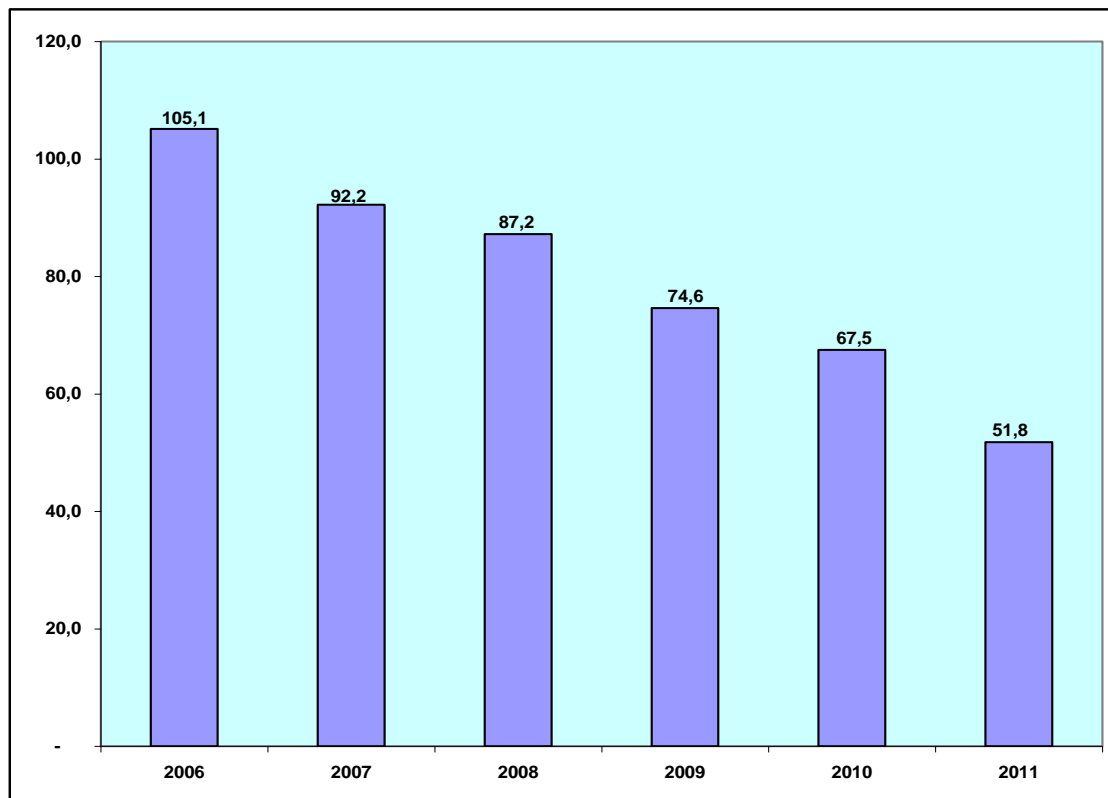

FUENTE: BCE

La producción nacional de petróleo crudo en campos de las empresas privadas registró una disminución de 53,3 millones de barriles (50.71%) al pasar de 105,1 millones de barriles en el 2006 a 51,8 millones de barriles en el 2011.

**PRODUCCION NACIONAL DE
PETROLEO CRUDO EN
CAMPOS
EMPRESAS PRIVADAS
COMPARATIVO 2006/2011
(Millones de barriles y
porcentajes)**

2006	105,1
2011	51,8
Variación absoluta	-53,3
Variación relativa (%)	-50,71

FUENTE: BCE

**PRODUCCION NACIONAL DE PETROLEO CRUDO EN CAMPOS
EMPRESAS PRIVADAS
COMPARATIVO 2006-2011
(Millones de barriles)**

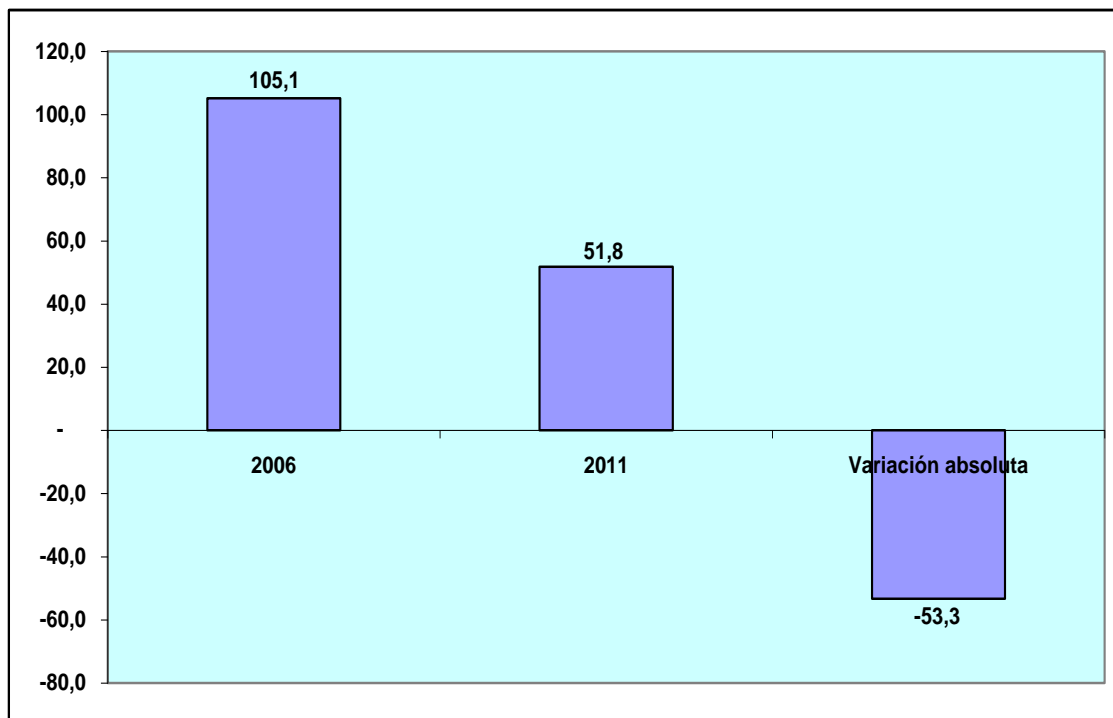

FUENTE: BCE

1.3 PRODUCCIÓN TOTAL

La producción nacional de petróleo crudo en campos total (empresas públicas más empresas privadas) disminuyó de 195,5 millones de barriles en el 2006 (producción más alta) a 186,5 millones de barriles en el 2007, a 184,8 millones de barriles en el 2008 y a 177,4 millones de barriles en el 2009 y en el 2010 (producción más baja) y aumentó a 182,3 millones de barriles en el 2011.

PRODUCCION NACIONAL DE PETROLEO CRUDO EN CAMPOS
TOTAL
2006-2011
(Millones de barriles)

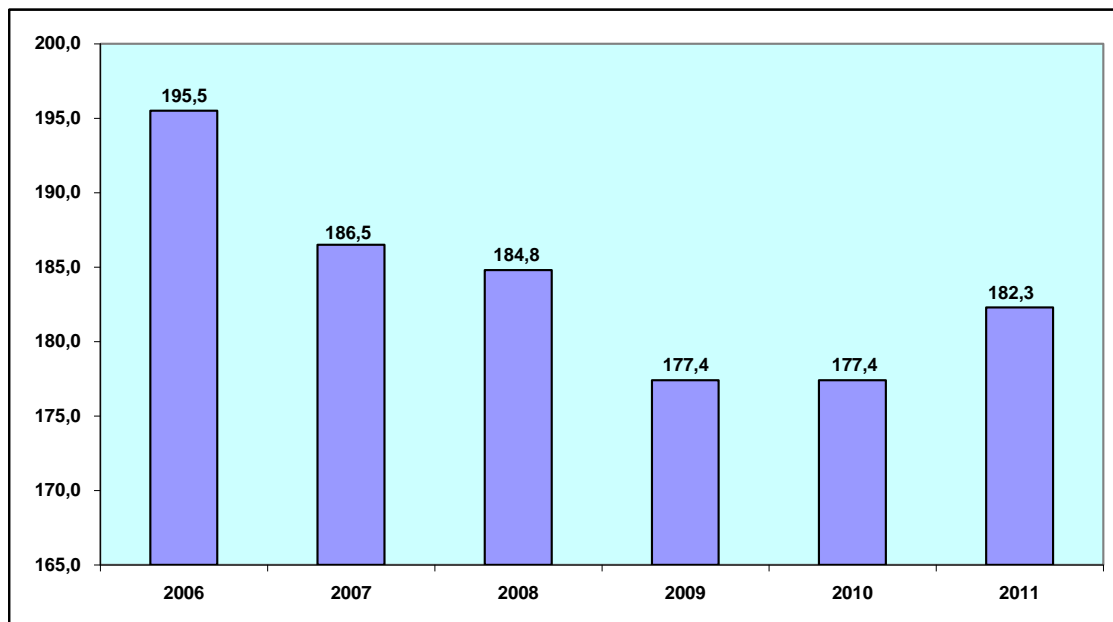

FUENTE: BCE

La producción nacional de petróleo crudo en campos total registró una disminución de 13,2 millones de barriles (6.75%) al pasar de 195,5 millones de barriles en el 2006 a 182,3 millones de barriles en el 2011.

**PRODUCCION NACIONAL DE
PETROLEO CRUDO EN
CAMPOS
TOTAL
COMPARATIVO 2006/2011
(Millones de barriles y
porcentajes)**

2006	195,5
2011	182,3
Variación absoluta	-13,2
Variación relativa (%)	-6,75

FUENTE: BCE

**PRODUCCION NACIONAL DE PETROLEO CRUDO EN CAMPOS
TOTAL
COMPARATIVO 2006-2011
(Millones de barriles)**

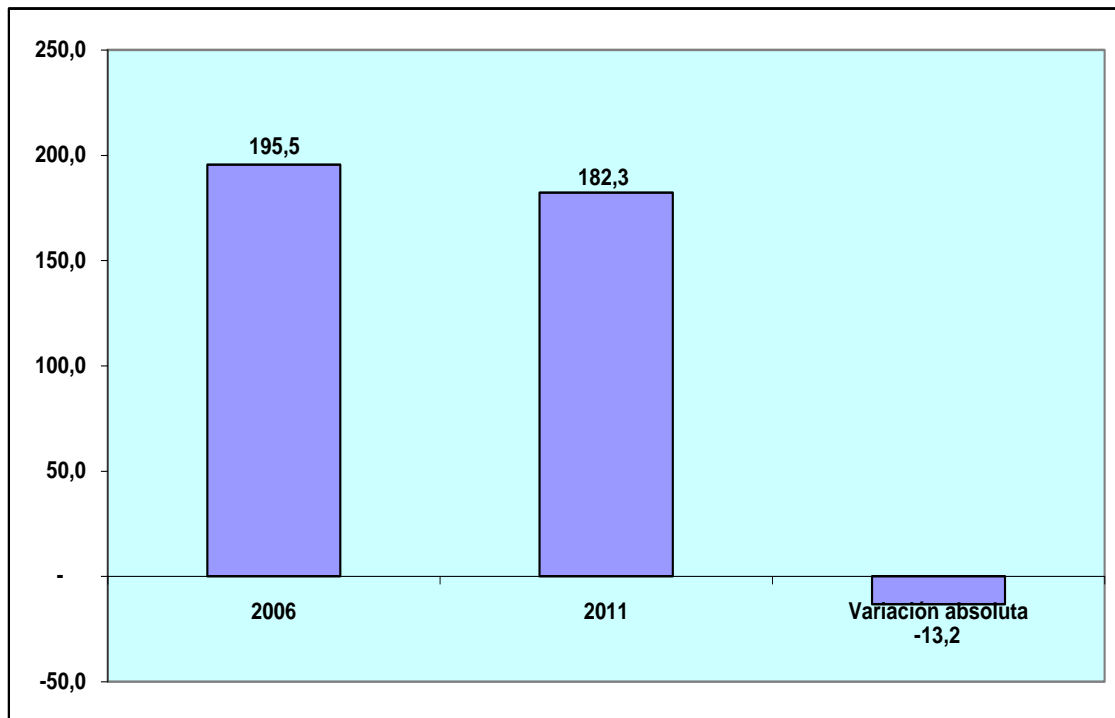

FUENTE: BCE

2. EXPORTACIONES DE PETRÓLEO CRUDO

2.1 VOLUMEN

Las exportaciones de petróleo crudo disminuyeron de 136,6 millones de barriles en el 2006 (volumen más alto) a 124,1 millones de barriles en el 2007, aumentaron a 127,4 millones de barriles en el 2008 y se redujeron a 119,6 millones de barriles en el 2009 (volumen más bajo), se incrementaron a 124,5 millones de barriles en el 2010 y decrecieron a 121,7 millones de barriles en el 2011.

EXPORTACIONES DE PETROLEO CRUDO
2006-2011
(Millones de barriles)

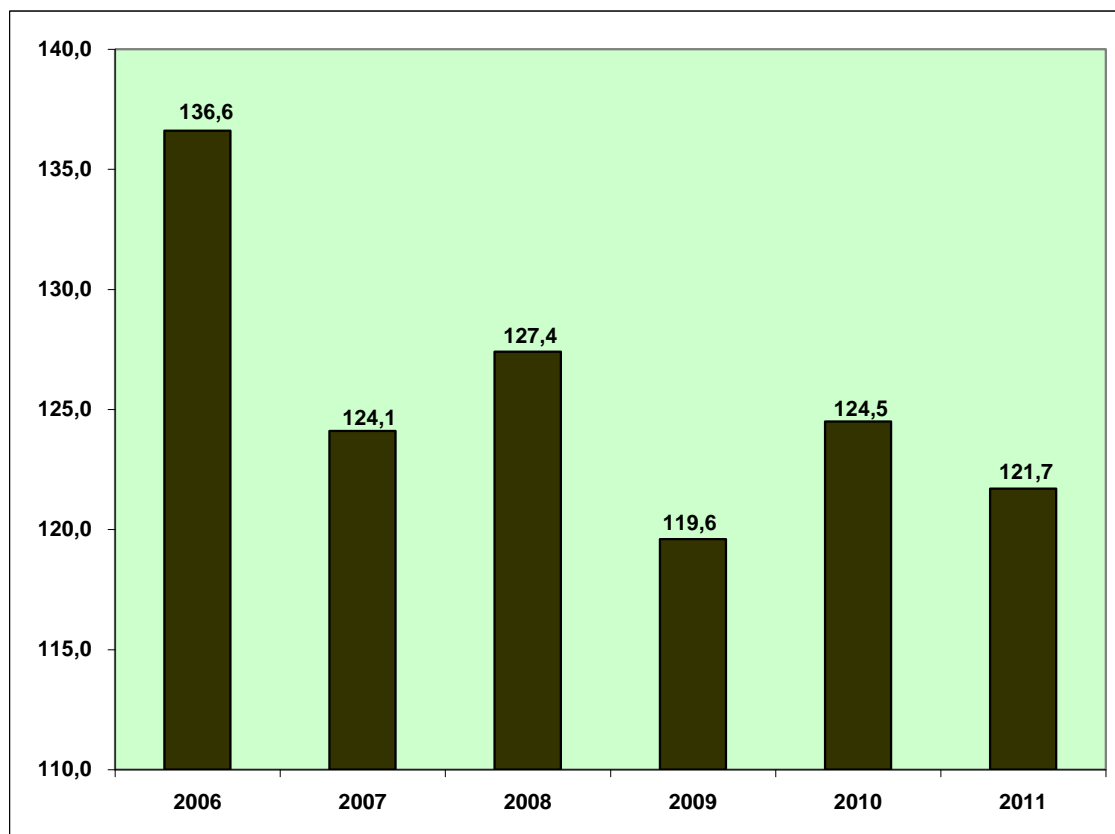

FUENTE: BCE

Las exportaciones de petróleo crudo registraron una disminución de 14,9 millones de barriles (10.91%) al pasar de 136,6 millones de barriles en el 2006 a 121,7 millones de barriles en el 2011.

EXPORTACIONES DE PETROLEO CRUDO COMPARATIVO 2006/2011 (Millones de barriles y porcentajes)

2006	136,6
2011	121,7
Variación absoluta	-14,9
Variación relativa (%)	-10,91

FUENTE: BCE

EXPORTACIONES DE PETROLEO CRUDO TOTAL COMPARATIVO 2006-2011 (Millones de barriles)

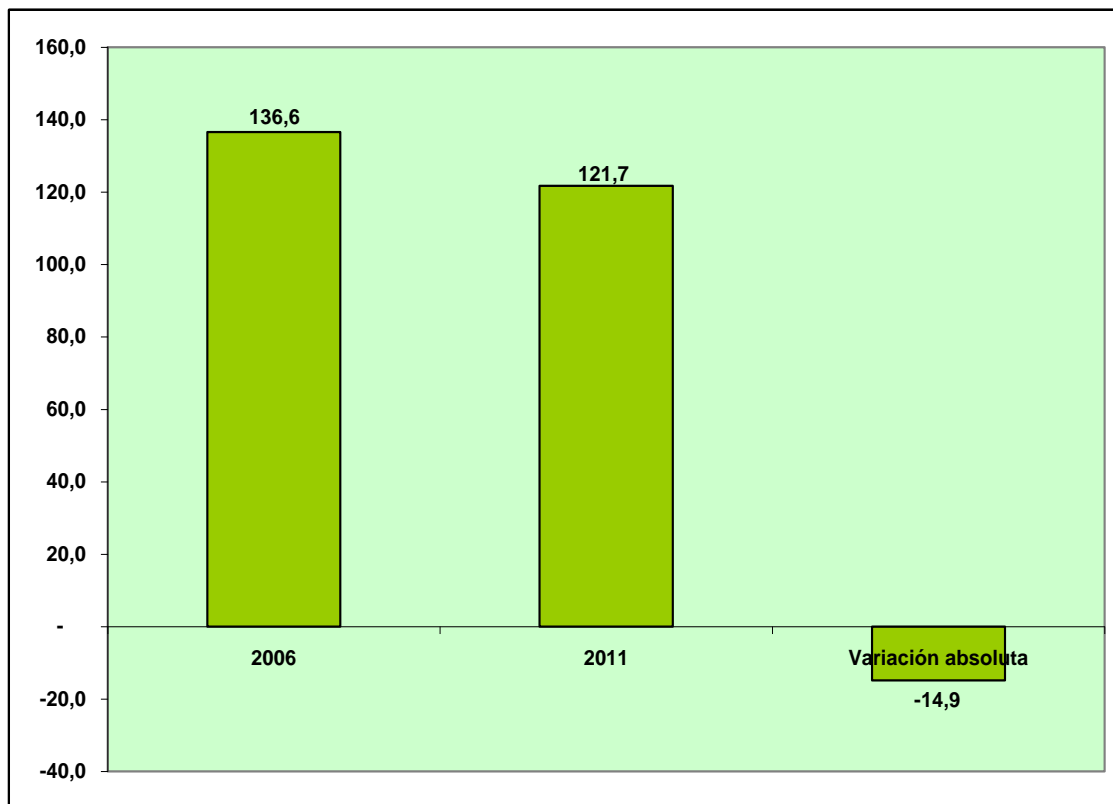

FUENTE: BCE

El siguiente cuadro muestra el desglose de las exportaciones de petróleo crudo por volumen. En el caso de las exportaciones de Petroecuador, éstas disminuyeron de 72 millones de barriles en el 2006 a 66,6 millones de barriles en el 2007 (volumen más bajo) y aumentaron a 77,5 millones de barriles en el 2008, a 83,5 millones de barriles en el 2009, a 93,3 millones de barriles en el 2010 y a 105,6 millones de barriles en el 2011 (volumen más alto).

En el caso de las exportaciones de la Secretaría de Hidrocarburos, se registran 15,7 millones de barriles en el 2011².

En el caso de las exportaciones de las Compañías Privadas, éstas disminuyeron de 64,6 millones de barriles en el 2006 (volumen más alto) a 57,5 millones de barriles en el 2007, a 49,9 millones de barriles en el 2008, a 36,1 millones de barriles en el 2009, a 31,2 millones de barriles en el 2010 y a 0,4 millones de barriles en el 2011 (volumen más bajo).

² A partir de 2011, y en el marco de la Ley Reformativa a la Ley de Hidrocarburos, publicada en el Suplemento del Registro Oficial No. 244 de julio 27 de 2010, en las estadísticas de las exportaciones de petróleo crudo, se incluye a la Secretaría de Hidrocarburos (SH), del Ministerio de Recursos Naturales no Renovables del Ecuador (MRNNR), como nueva fuente de información. Esta entidad es la responsable de proveer información sobre las distintas modalidades de pago, que por concepto de tarifa, reciben las compañías petroleras privadas que operan en el Ecuador, bajo la modalidad contractual de prestación de servicios. Esta entidad se encarga de exportar el equivalente a la tarifa pagada en especies a las Compañías Privadas por el servicio de explotación petrolera bajo la modalidad de prestación de servicios. (BCE)

**EXPORTACIONES DE PETROLEO CRUDO
2006-2011
(Millones de barriles)**

AÑO	Petroecuador *	Secretaría de Hidrocarburos **	Compañías Privadas***	TOTAL
2006	72,0	0,0	64,6	136,6
2007	66,6	0,0	57,5	124,1
2008	77,5	0,0	49,9	127,4
2009	83,5	0,0	36,1	119,6
2010	93,3	0,0	31,2	124,5
2011	105,6	15,7	0,4	121,7

* Incluye exportaciones directas y regalías

** Corresponde pago tarifa prestación de servicios Compañías Privadas

*** Directas

FUENTE: BCE

**EXPORTACIONES DE PETROLEO CRUDO
2006-2011
(Millones de barriles)**

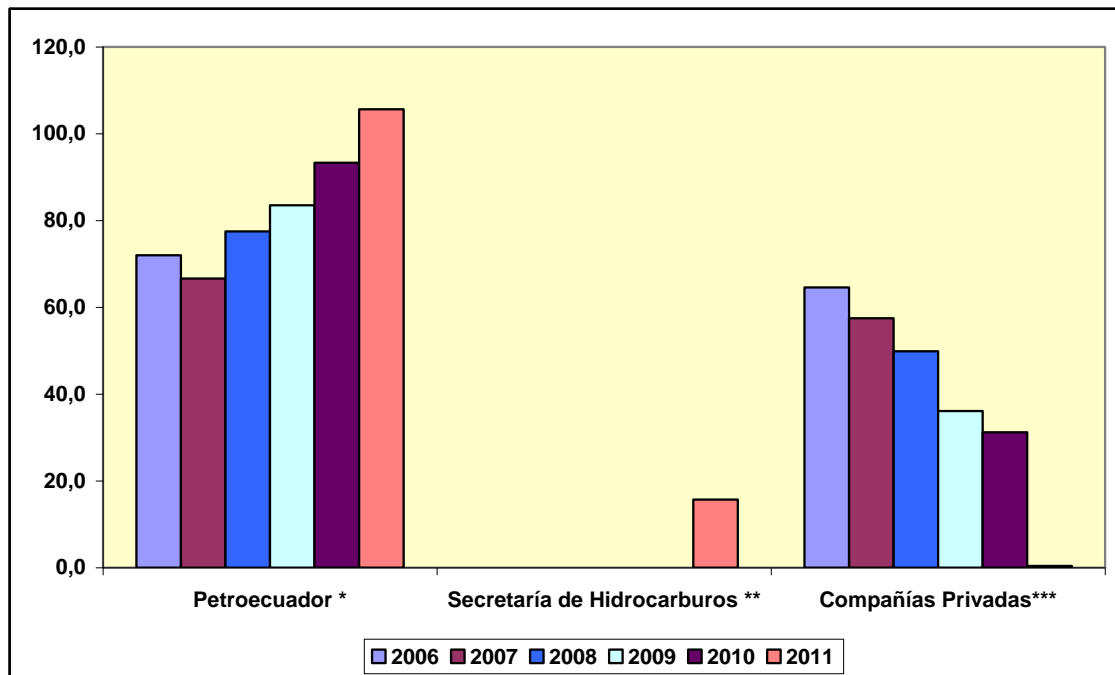

* Incluye exportaciones directas y regalías

** Corresponde pago tarifa prestación de servicios Compañías Privadas

*** Exportaciones directas

FUENTE: BCE

Las exportaciones de petróleo crudo de Petroecuador aumentaron en 33,6 millones de barriles (46.67%) al pasar de 72 millones de barriles en el 2006 a 105,6 millones de barriles en el 2011.

**EXPORTACIONES DE PETROLEO
CRUDO: PETROECUADOR*
COMPARATIVO 2006/2011
(Millones de barriles y porcentajes)**

2006	72,0
2011	105,6
Variación absoluta	33,6
Variación relativa (%)	46,67

* Incluye exportaciones directas y regalías
FUENTE: BCE

**EXPORTACIONES DE PETROLEO CRUDO
PETROECUADOR*
COMPARATIVO 2006-2011
(Millones de barriles)**

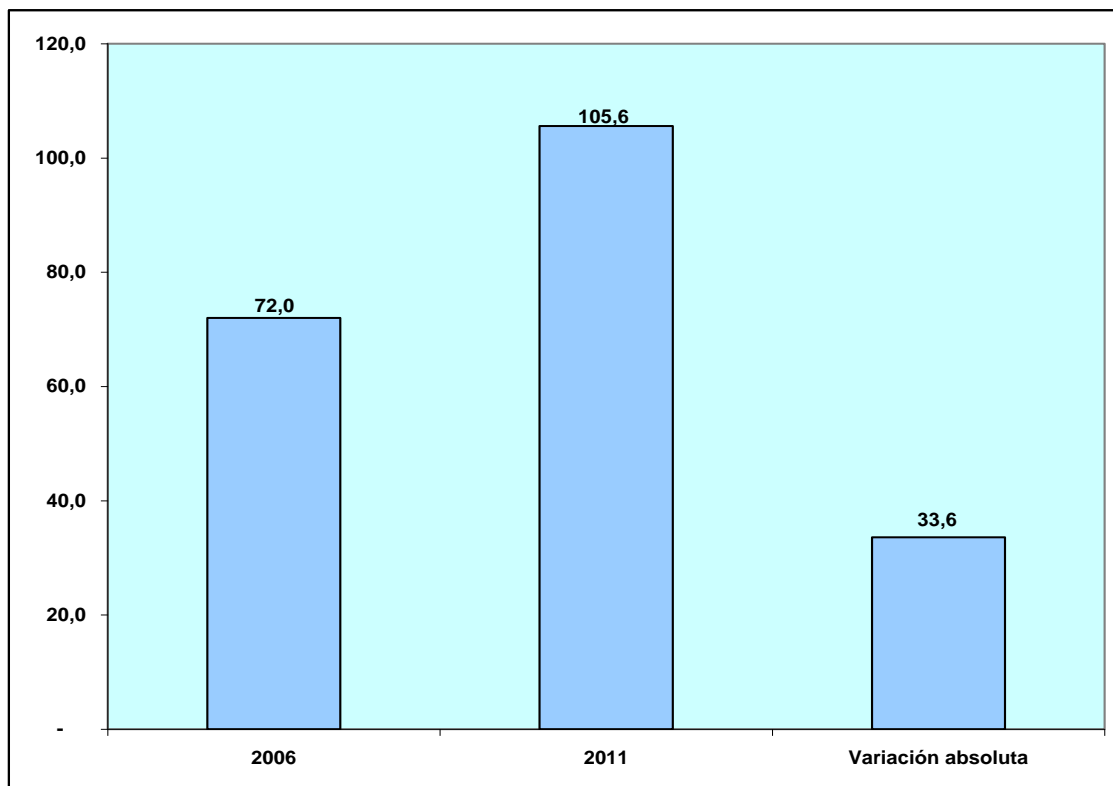

* Incluye exportaciones directas y regalías
FUENTE: BCE

Las exportaciones directas de petróleo crudo de las Compañías Privadas disminuyeron en 64,2 millones de barriles (99,38%) al pasar de 64,6 millones de barriles en el 2006 a 0,4 millones de barriles en el 2011.

**EXPORTACIONES DE PETROLEO CRUDO: COMPAÑÍAS PRIVADAS*
COMPARATIVO 2006/2011
(Millones de barriles y porcentajes)**

2006	64,6
2011	0,4
Variación absoluta	-64,2
Variación relativa (%)	-99,38

* Exportaciones directas
FUENTE: BCE

**EXPORTACIONES DE PETROLEO CRUDO
COMPAÑÍAS PRIVADAS*
COMPARATIVO 2006-2011
(Millones de barriles)**

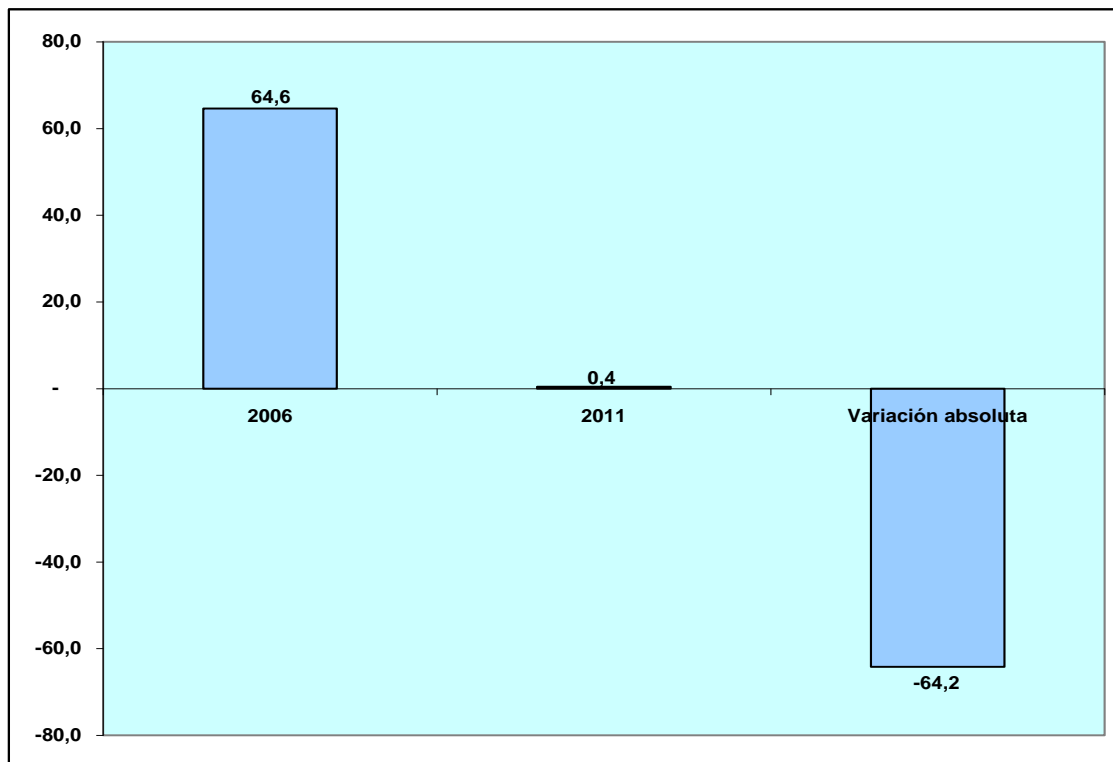

* Exportaciones directas
FUENTE: BCE

2.2 DÓLARES

Las exportaciones de petróleo crudo aumentaron de USD6.934 millones en el 2006 a USD7.428,4 millones en el 2007 y a USD10.567,9 millones en el 2008, se redujeron a USD6.284,1 millones en el 2009 (monto más bajo) y se incrementaron a USD8.952,5 millones en el 2010 y a USD11.800 millones en el 2011 (monto más alto).

**EXPORTACIONES DE PETROLEO CRUDO
2006-2011
(Millones de dólares FOB)**

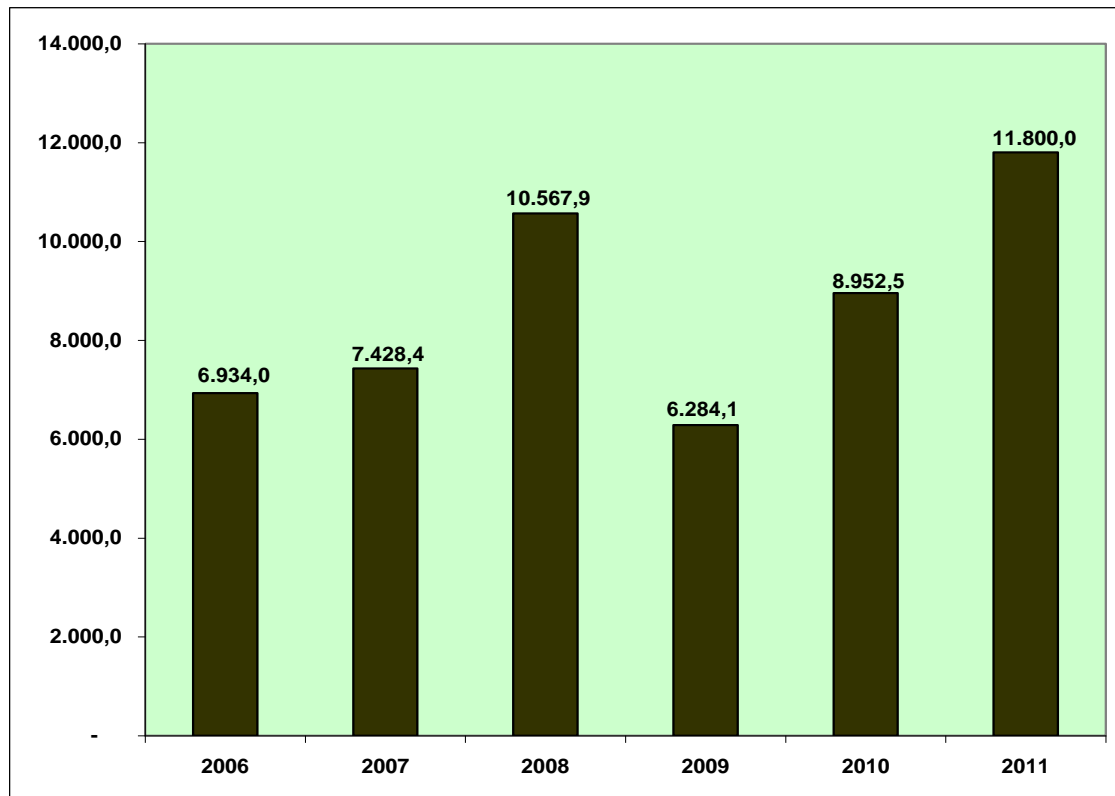

FUENTE: BCE

Las exportaciones de petróleo crudo registraron un aumento de USD4.866 millones (70.18%) al pasar de USD6.934 millones en el 2006 a USD11.800 millones en el 2011.

**EXPORTACIONES DE PETROLEO CRUDO
COMPARATIVO 2006/2011
(Millones de dólares FOB y porcentajes)**

2006	6.934,0
2011	11.800,0
Variación absoluta	4.866,0
Variación relativa (%)	70,18

FUENTE: BCE

**EXPORTACIONES DE PETROLEO CRUDO
COMPARATIVO 2006-2011
(Millones de dólares FOB)**

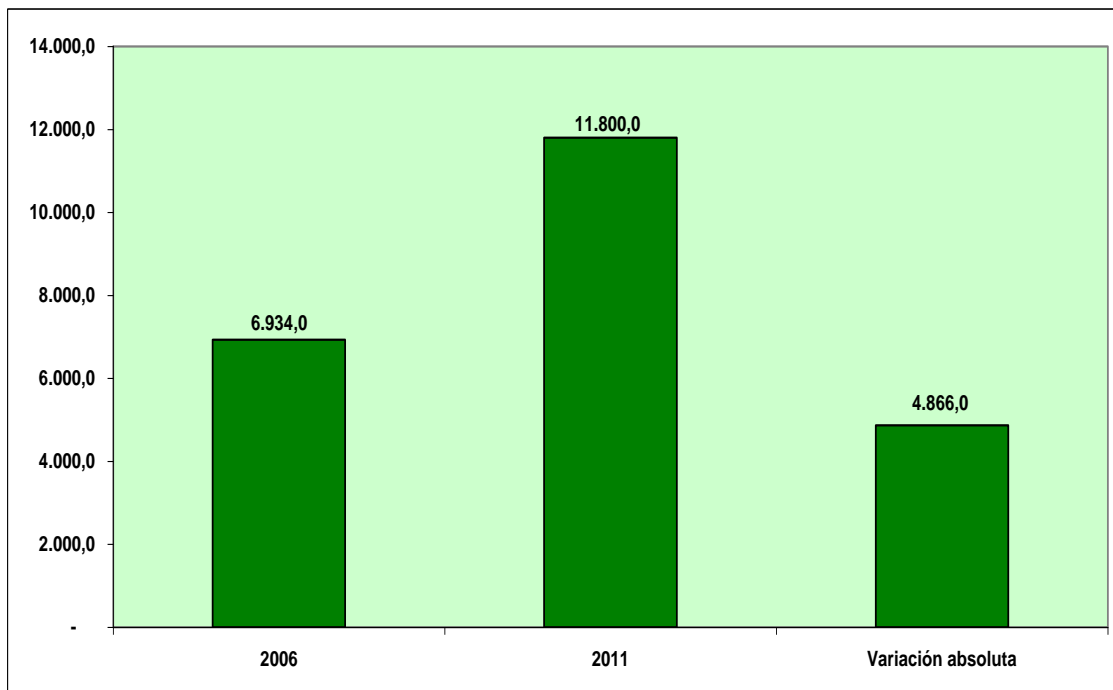

FUENTE: BCE

El siguiente cuadro muestra el desglose de las exportaciones de petróleo crudo en dólares. En el caso de las exportaciones de Petroecuador, éstas aumentaron de USD3.730,4 millones en el 2006 (monto más bajo) a USD4.011,9 millones en el 2007 y a

USD6.460,6 millones en el 2008, disminuyeron a USD4.459,7 millones en el 2009 y se incrementaron a USD6.728,6 millones en el 2010 y a USD10.311,6 millones en el 2011 (monto más alto).

En el caso de las exportaciones de la Secretaría de Hidrocarburos, se registraron USD1.450,9 millones en el 2011.

Respecto a las exportaciones directas de las Compañías Privadas, éstas aumentaron de USD3.203,6 millones en el 2006 a USD3.416,5 millones en el 2007 y a USD4.107,3 millones en el 2008 (monto más alto), disminuyeron a USD1.824,4 millones en el 2009, se incrementaron a USD2.223,9 millones en el 2010 y se redujeron a USD37,5 millones en el 2011 (monto más bajo).

**EXPORTACIONES DE PETROLEO CRUDO
2006-2011
(Millones de dólares FOB)**

AÑO	Petroecuador *	Secretaría de Hidrocarburos **	Compañías Privadas***	TOTAL
2006	3.730,4	0,0	3.203,6	6.934,0
2007	4.011,9	0,0	3.416,5	7.428,4
2008	6.460,6	0,0	4.107,3	10.567,9
2009	4.459,7	0,0	1.824,4	6.284,1
2010	6.728,6	0,0	2.223,9	8.952,5
2011	10.311,6	1.450,9	37,5	11.800,0

* Incluye exportaciones directas y regalías

** Corresponde pago tarifa prestación de servicios Compañías Privadas

*** Exportaciones directas

FUENTE: BCE

**EXPORTACIONES DE PETROLEO CRUDO
2006-2011
(Millones de dólares FOB)**

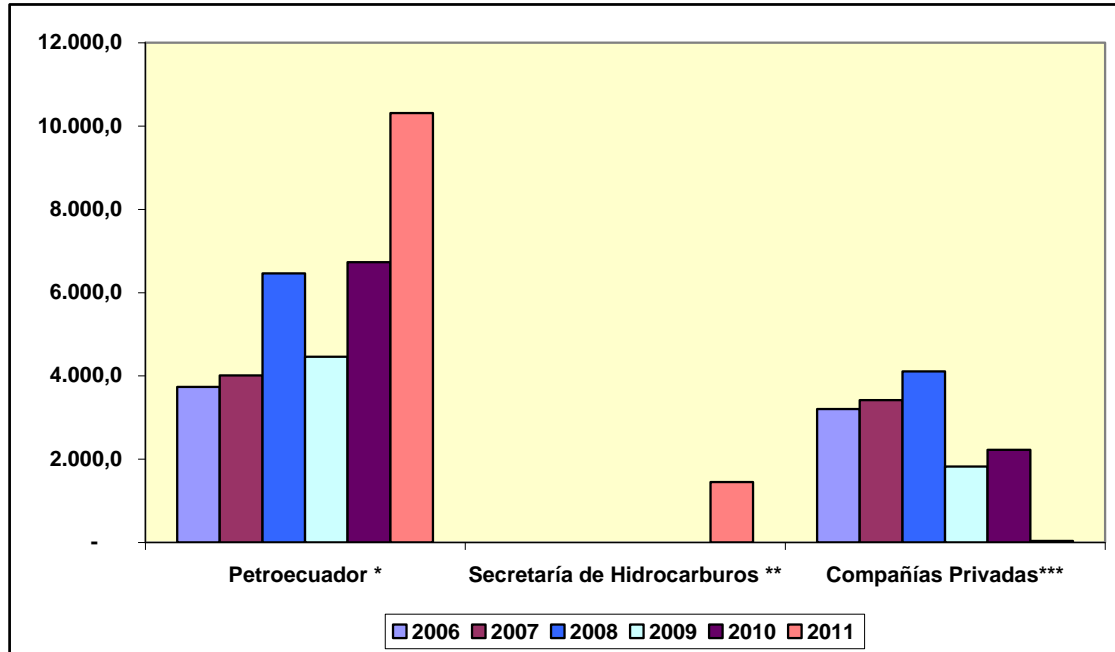

* Incluye exportaciones directas y regalías

** Corresponde pago tarifa prestación de servicios Compañías Privadas

*** Exportaciones directas

FUENTE: BCE

Las exportaciones de petróleo crudo de Petroecuador aumentaron en USD6.581,2 millones (176.42%) al pasar de USD3.730,4 millones en el 2006 a USD10.311,6 millones en el 2011.

**EXPORTACIONES DE PETROLEO
CRUDO: PETROECUADOR*
COMPARATIVO 2006/2011
(Millones de dólares FOB y
porcentajes)**

2006	3.730,4
2011	10.311,6
Variación absoluta	6.581,2
Variación relativa (%)	176,42

* Incluye exportaciones directas y regalías

FUENTE: BCE

**EXPORTACIONES DE PETROLEO CRUDO
PETROECUADOR*
COMPARATIVO 2006-2011
(Millones de dólares FOB)**

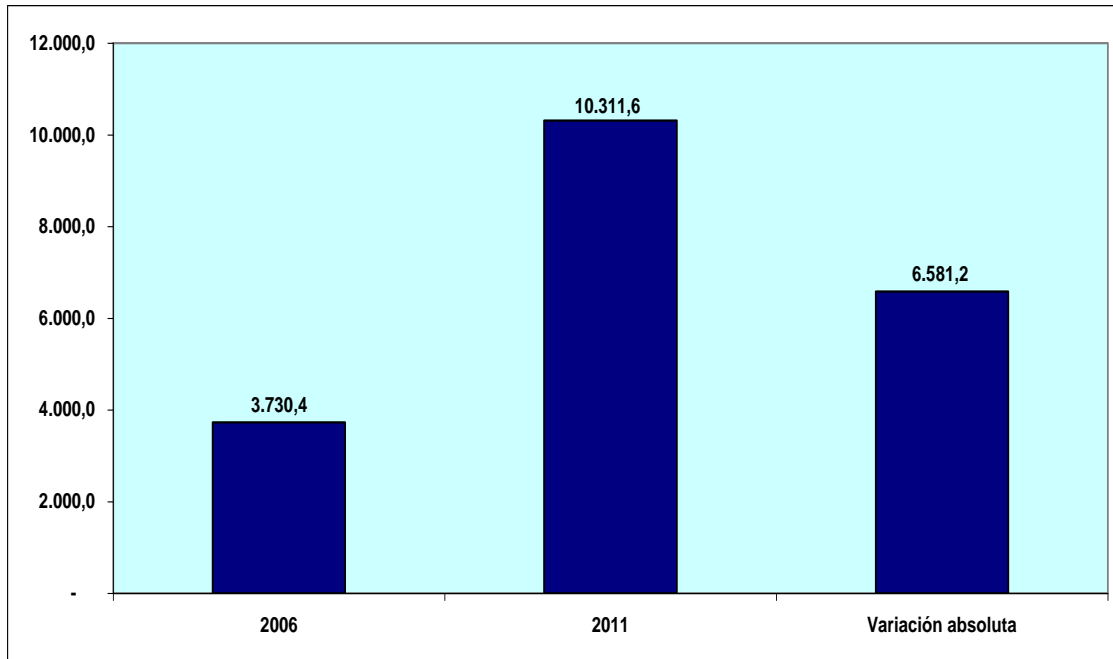

* Incluye exportaciones directas y regalías
FUENTE: BCE

Las exportaciones directas de petróleo crudo de las Compañías Privadas disminuyeron en USD3.166,1 millones (98.83%) al pasar de USD3.203,6 millones en el 2006 a USD37,5 millones en el 2011.

**EXPORTACIONES DE PETROLEO
CRUDO: COMPAÑÍAS PRIVADAS*
COMPARATIVO 2006/2011
(Millones de dólares FOB y
porcentajes)**

2006	3.203,6
2011	37,5
Variación absoluta	-3.166,1
Variación relativa (%)	-98,83

* Exportaciones directas
FUENTE: BCE

EXPORTACIONES DE PETROLEO CRUDO
COMPAÑÍAS PRIVADAS
COMPARATIVO 2006-2011
(Millones de dólares FOB)

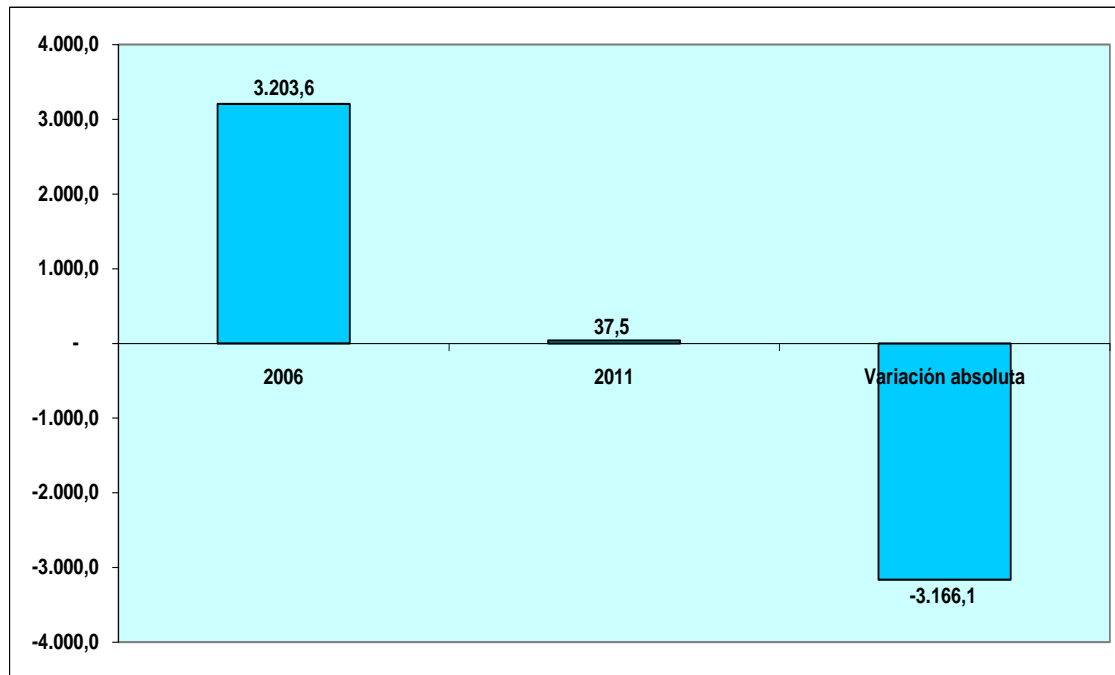

FUENTE: BCE

2.3 VALOR UNITARIO DÓLARES/BARRIL

El valor unitario en dólares del barril de petróleo crudo exportado aumentó de USD50,75 en el 2006 (valor más bajo) a USD59,86 en el 2007 y a USD82,95 en el 2008, disminuyó a USD52,56 en el 2009 y se incrementó a USD71,93 en el 2010 y a USD96,93 en el 2011 (valor más alto).

**EXPORTACIONES DE PETROLEO CRUDO
2006-2011
(Valor unitario dólares/barril)**

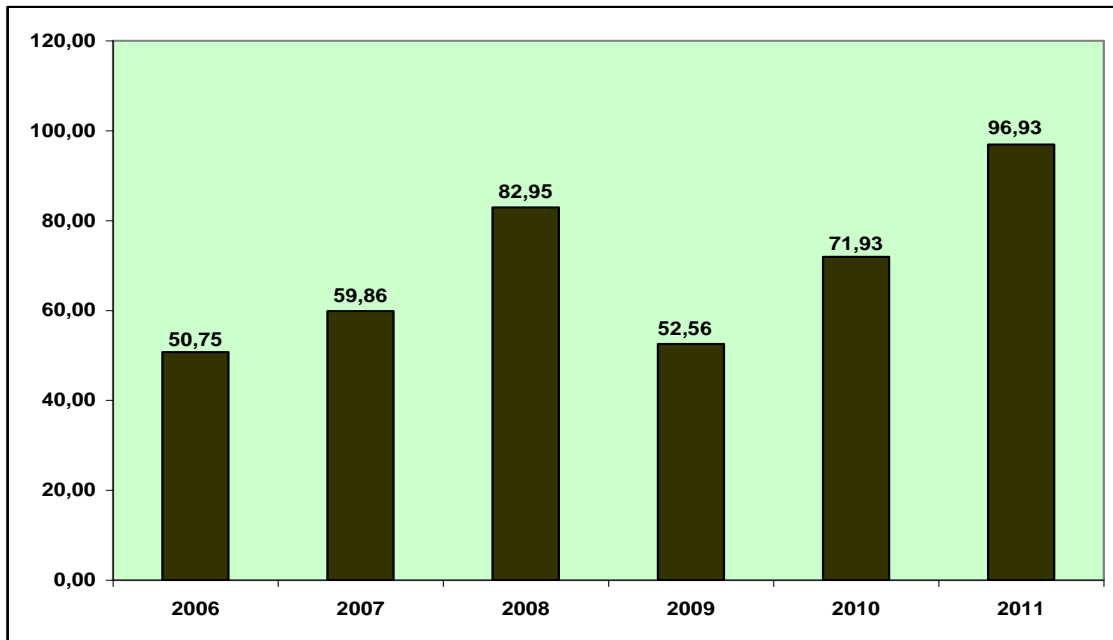

FUENTE: BCE

El valor unitario en dólares del barril de petróleo crudo exportado registró un aumento de USD46,18 (91%) al pasar de USD50,75 en el 2006 a USD96,93 en el 2011.

**EXPORTACIONES DE
PETROLEO CRUDO
COMPARATIVO 2006/2011
(Valor unitario dólares/ barril y
porcentajes)**

2006	50,75
2011	96,93
Variación absoluta	46,18
Variación relativa (%)	91,00

FUENTE: BCE

**EXPORTACIONES DE PETROLEO CRUDO
COMPARATIVO 2006-2011
(Valor unitario dólares/barril)**

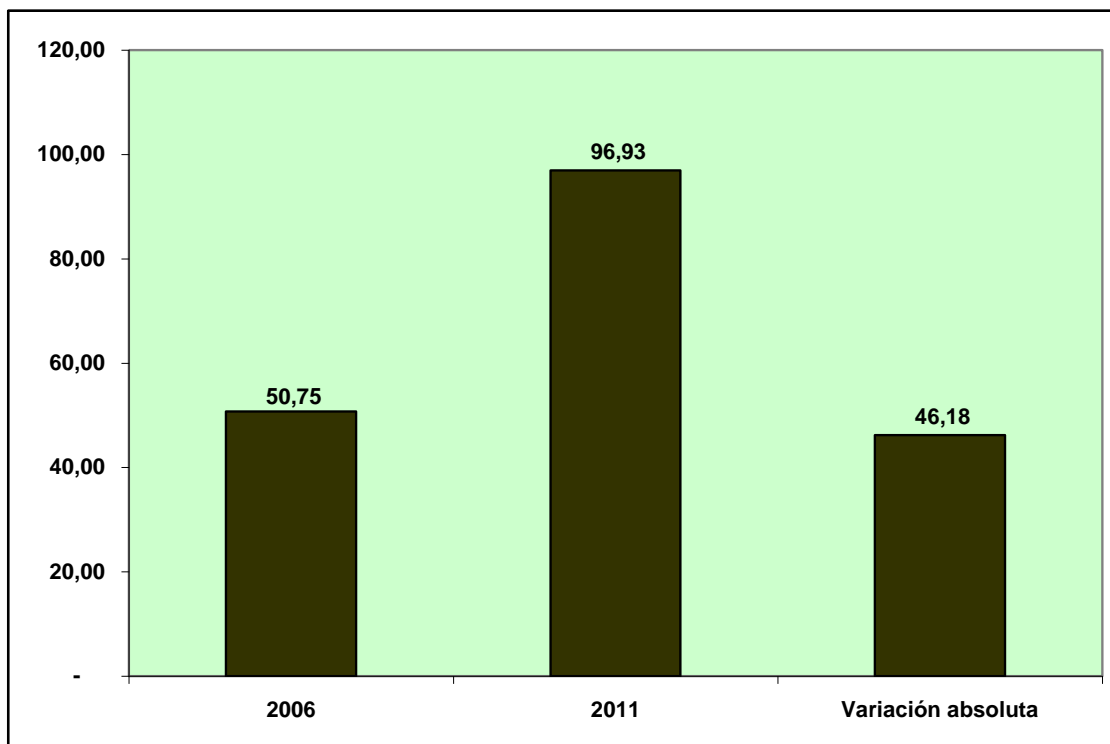

FUENTE: BCE

3. INFLACIÓN Y COBERTURA CANASTA FAMILIAR BÁSICA

1. TASA DE INFLACIÓN

La tasa de inflación anual a diciembre creció del 2.87% en el 2006 (tasa más baja) al 3.32% en el 2007 y al 8.83% en el 2008 (tasa más alta), se redujo al 4.31% en el 2009 y al 3.33% en el 2010 y aumentó al 5.41% en el 2011.

TASA DE INFLACION ANUAL
2006-2011*
(%)

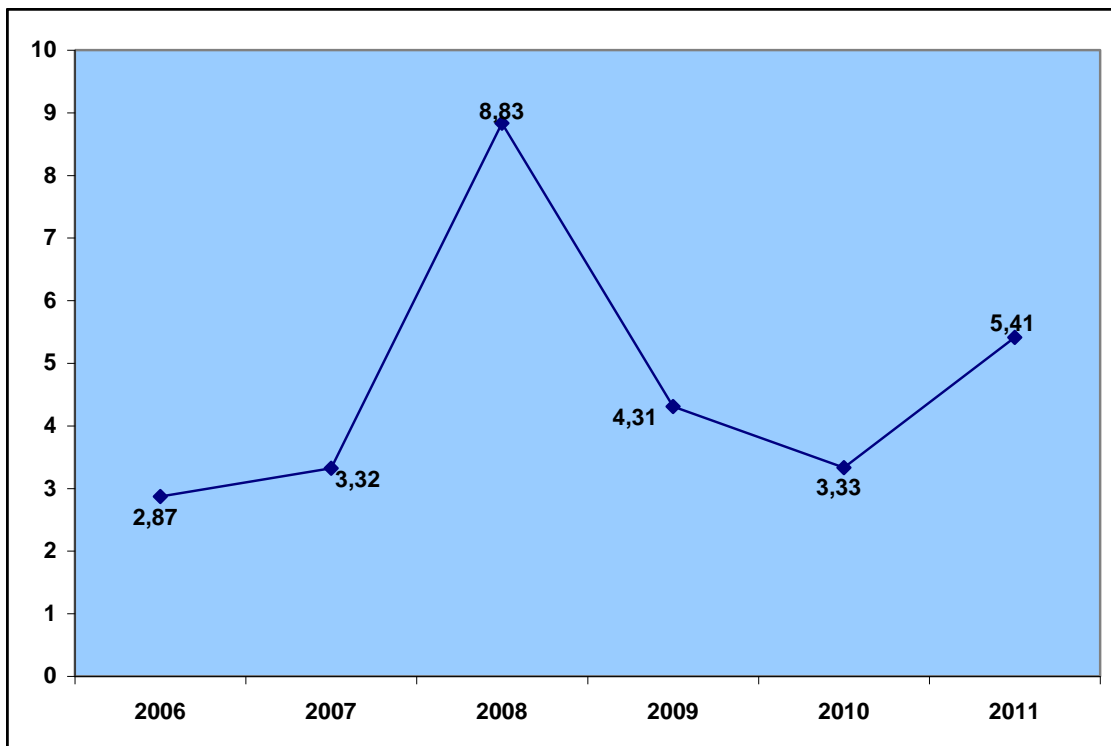

* A diciembre
FUENTE: INEC

El siguiente gráfico muestra para el año 2011 la situación del Ecuador en materia de inflación en el contexto de América Latina.

**INFLACION EN AMERICA LATINA 2011
(Porcentajes)**

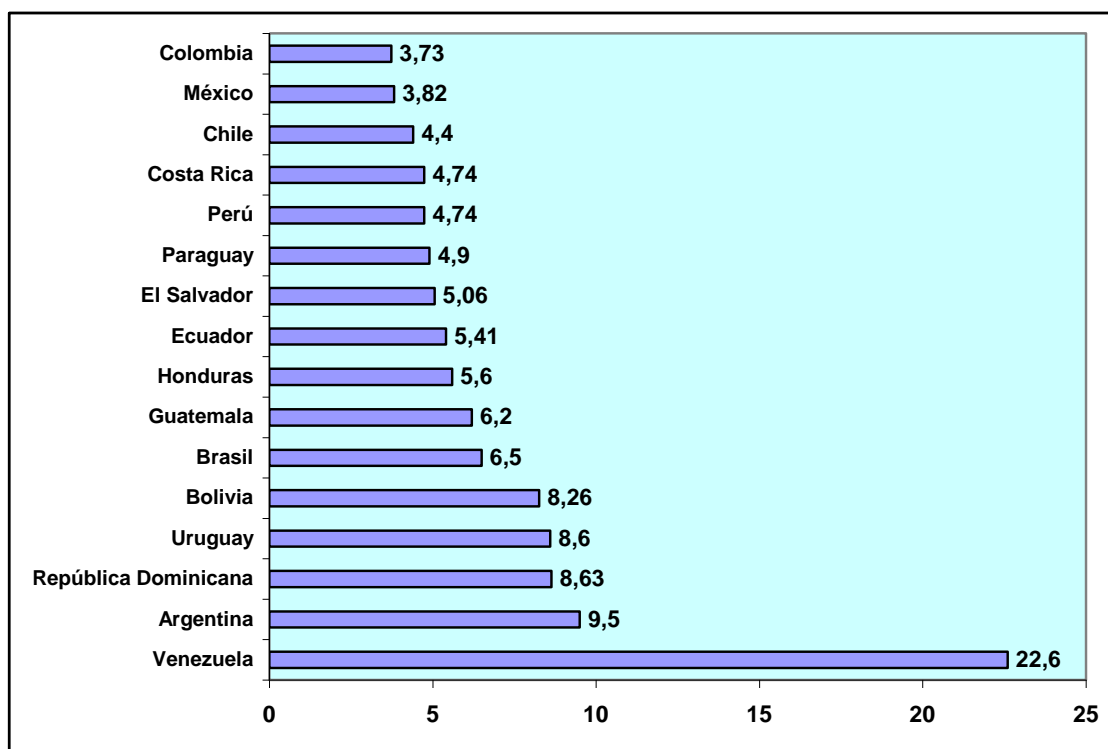

FUENTE: BCE

La tasa de inflación del Ecuador en el 2011 (5.41%) se ubicó por debajo del promedio de América Latina (7%), excluyendo a Venezuela el promedio es de 6%³.

2. COBERTURA CANASTA FAMILIAR BÁSICA

La cobertura de la canasta familiar básica fue del 65.89% en el 2006 (cobertura más baja), del 67.13% en el 2007, del 73.36% en el 2008, del 76.94% en el 2009, del 82.25% en el 2010 y del 85.25% en el 2011 (cobertura más alta). Esta creciente cobertura de la

³ Banco Central del Ecuador, Estadísticas macroeconómicas-Presentación coyuntural, mayo 2012, obra citada

canasta familiar básica “influye directamente en mejores condiciones de vida para la población”⁴.

**CANASTA FAMILIAR BASICA RESTRICCION Y COBERTURA EN EL CONSUMO
DICIEMBRE 2006-2011**

MES Y AÑO	COSTO CANASTA FAMILIAR BASICA (dólares)	INGRESO FAMILIAR MENSUAL (dólares)	RESTRICCION EN EL CONSUMO (costo-ingreso) (dólares)	RESTRICCION EN EL CONSUMO (porcentual)	COBERTURA EN EL CONSUMO (porcentual)
dic-06	453,26	298,67	154,59	34,11	65,89
dic-07	472,74	317,34	155,40	32,87	67,13
dic-08	508,94	373,34	135,60	26,64	73,36
dic-09	528,90	406,93	121,97	23,06	76,94
dic-10	544,71	448,00	96,71	17,75	82,25
dic-11	578,04	492,80	85,24	14,75	85,25

FUENTE: INEC

**COBERTURA CANASTA FAMILIAR BASICA
2006-2011*
(Porcentajes)**

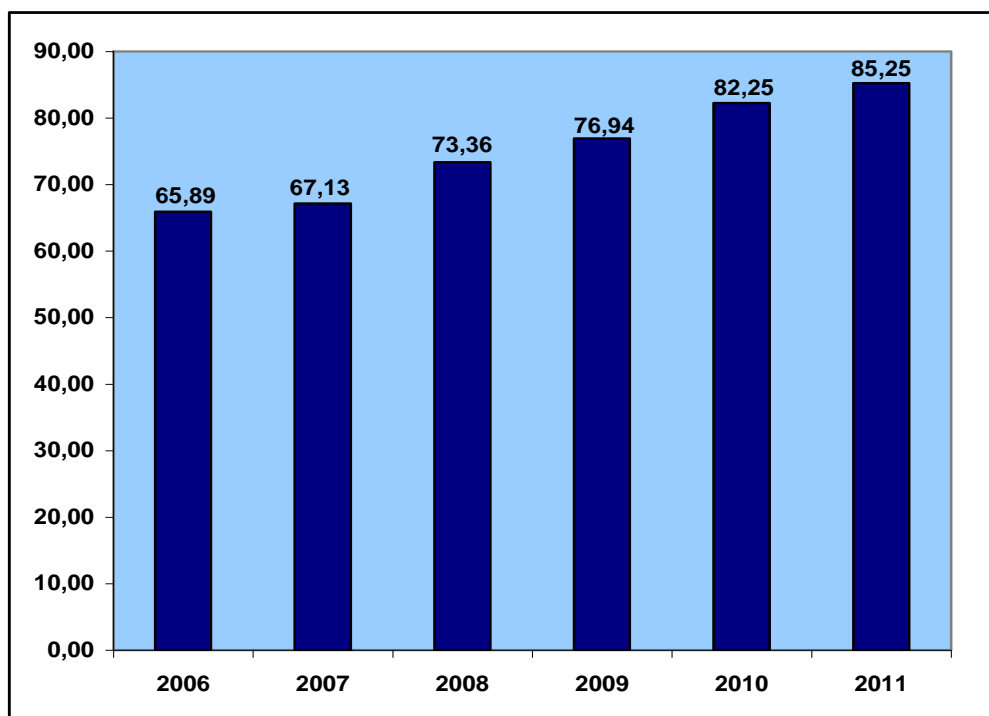

* A diciembre
FUENTE: INEC

⁴ Consejo de Política Económica-Ministerio de Coordinación de la Política Económica, Rendición de Cuentas 2011

4. MERCADO LABORAL

1. TASA DE OCUPACIÓN PLENA NACIONAL URBANO⁵

La tasa de ocupación plena nacional urbano aumentó del 42.6% en el 2007 al 43.6% en el 2008, disminuyó al 38.8% en el 2009 (tasa más baja) y se incrementó al 45.6% en el 2010 y al 49.9% en el 2011 (tasa más alta).

TASA DE OCUPACION PLENA NACIONAL URBANO
2007-2011*
10 AÑOS Y MÁS
(%)

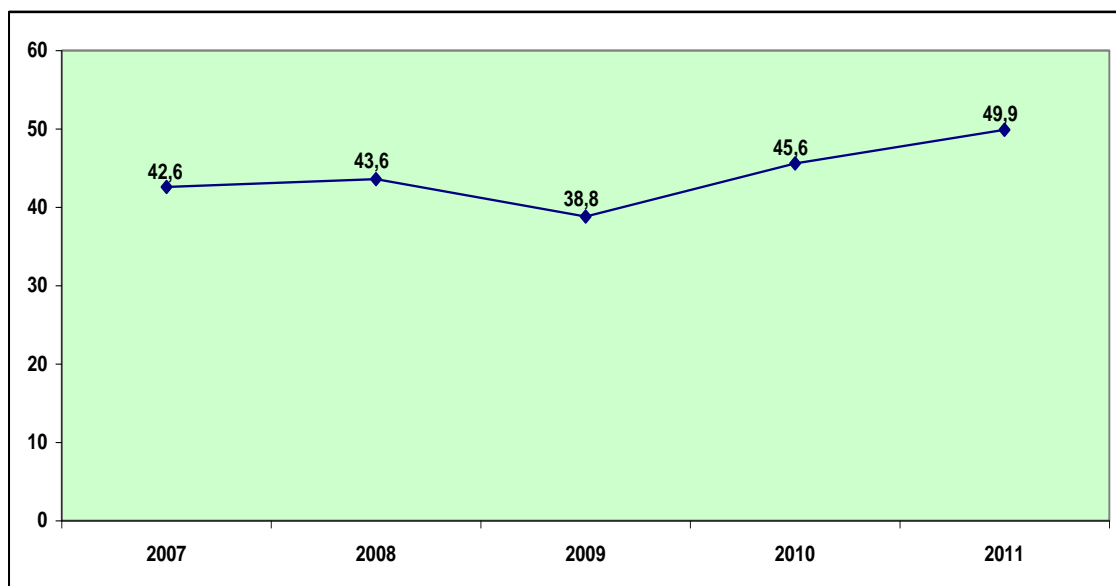

* A diciembre
FUENTE: INEC

La tasa de ocupación plena urbano se incrementó en 7.3 puntos porcentuales al pasar del 42.6% en el 2007 al 49.9% en el 2011.

⁵ Ocupados Plenos: Población constituida por personas ocupadas de 10 años y más que trabajan, como mínimo, la jornada legal de trabajo y tienen ingresos superiores al salario unificado legal y no desean trabajar más horas (no realizaron gestiones), o bien que trabajan menos de 40 horas y sus ingresos son superiores al salario unificado legal y no desean trabajar más horas (no realizaron gestiones). (INEC)

**TASA DE OCUPACION
PLENA NACIONAL
URBANO
COMPARATIVO 2007/2011*
10 AÑOS Y MAS**

2007	42,6
2011	49,9
Variación absoluta	7,3

* A diciembre

**TASA DE OCUPACION PLENA NACIONAL URBANO
COMPARATIVO 2007-2011*
10 AÑOS Y MÁS**

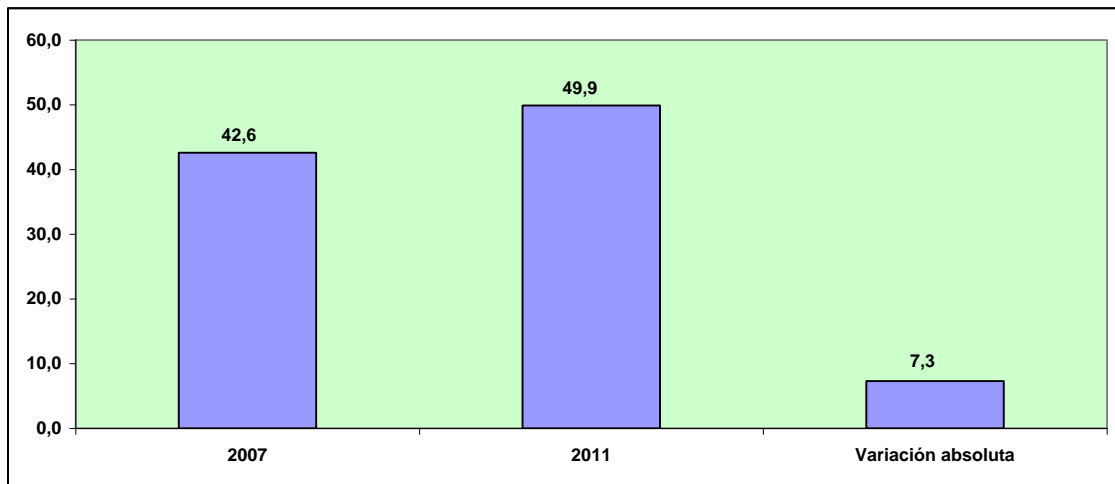

* A diciembre

2. TASA DE DESEMPLEO NACIONAL URBANO⁶

La tasa de desempleo nacional urbano aumentó del 6.1% en el 2007 al 7.3% en el 2008 y al 7.9% en el 2009 (tasa más alta) y se redujo al 6.1% en el 2010 y al 5.1% en el 2011 (tasa más baja).

⁶ Desempleados: Personas de 10 años y más que, en el período de referencia, presentan simultáneamente las siguientes características:

- Sin empleo, no estuvo ocupado la semana pasada y están disponibles para trabajar.
- Buscaron trabajo o realizaron gestiones concretas para conseguir empleo o para establecer algún negocio en las cuatro semanas anteriores. (INEC)

**TASA DE DESEMPLEO NACIONAL URBANO
2007-2011*
10 AÑOS Y MÁS
(%)**

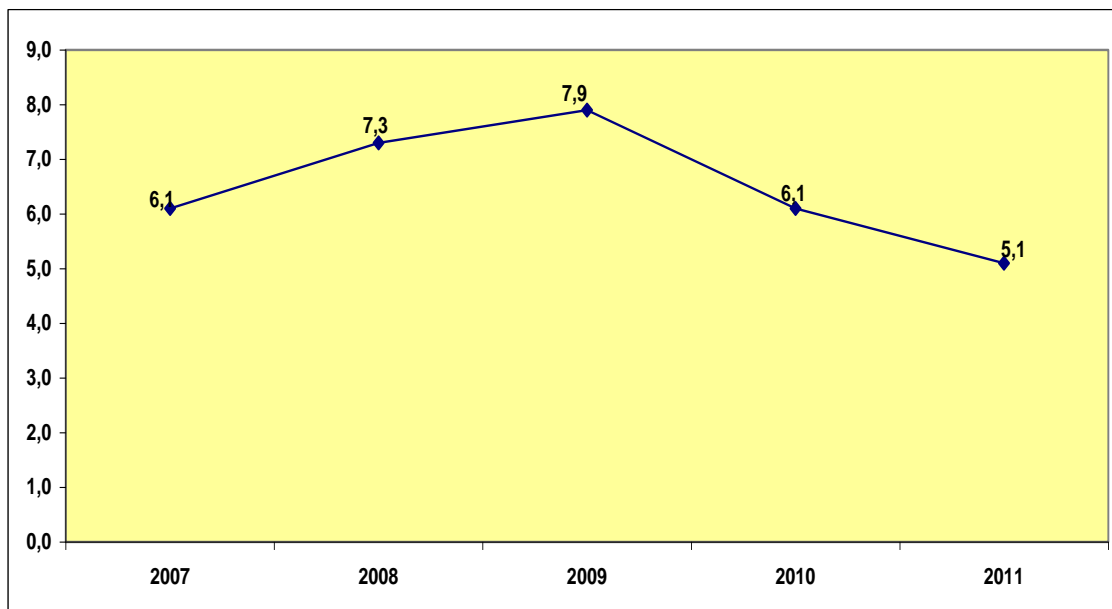

* A diciembre
FUENTE: INEC

La tasa de desempleo nacional urbano disminuyó en 1 punto porcentual al pasar del 6.1% en el 2007 al 5.1% en el 2011.

**TASA DE DESEMPLEO
NACIONAL URBANO
COMPARATIVO 2007/2011*
10 AÑOS Y MAS**

2007	6,1
2011	5,1
Variación absoluta	-1,0

* A diciembre

**TASA DE DESEMPLEO NACIONAL URBANO
COMPARATIVO 2007-2011*
10 AÑOS Y MÁS**

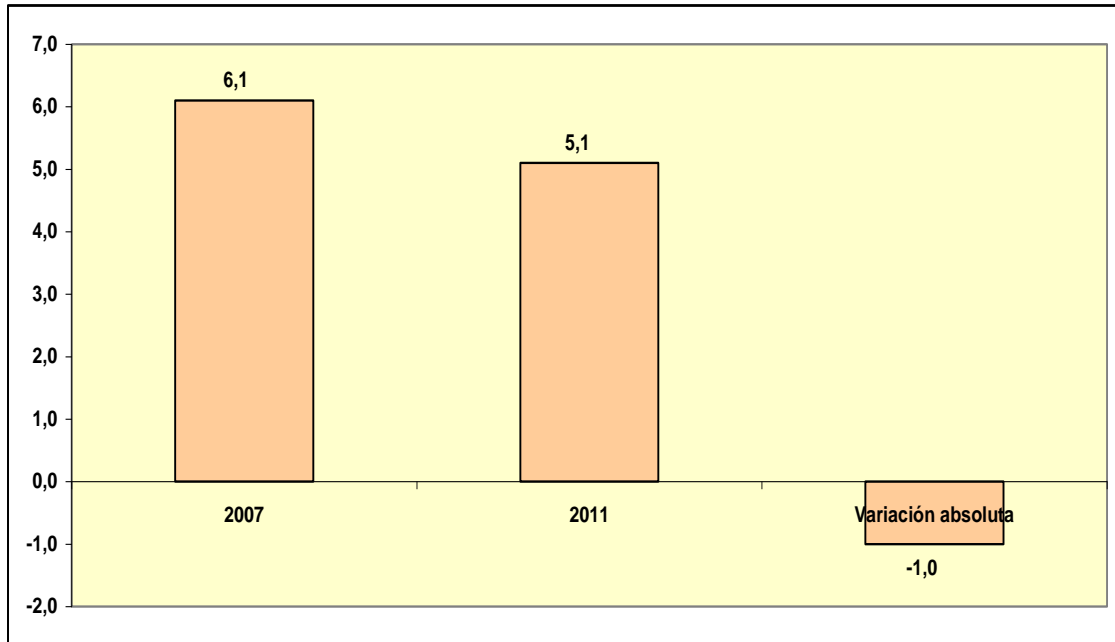

* A diciembre

3. TASA DE SUBEMPLEO NACIONAL URBANO⁷

La tasa de subempleo nacional urbano descendió del 50.2% en el 2007 al 48.8% en el 2008 y aumentó al 50.5% en el 2009 (tasa más alta), disminuyendo al 47.1% en el 2010 y al 44.2% en el 2011 (tasa más baja).

⁷ Subempleados: Personas que trabajaron o tuvieron un empleo durante el período de referencia considerado, pero estaban dispuestas y disponibles para modificar situación laboral a fin de aumentar la duración o la productividad de su trabajo, cumpliendo las siguientes condiciones:

- Haber trabajado menos de 40 horas.
- Desean trabajar más horas, es decir, tener otro empleo además de su empleo(s) actual(es).
- Estar disponibles para trabajar más horas. Incluyen adicionalmente otras formas de subempleo. (INEC)

**TASA DE SUBEMPLEO NACIONAL URBANO
2007-2011*
10 AÑOS Y MÁS
(%)**

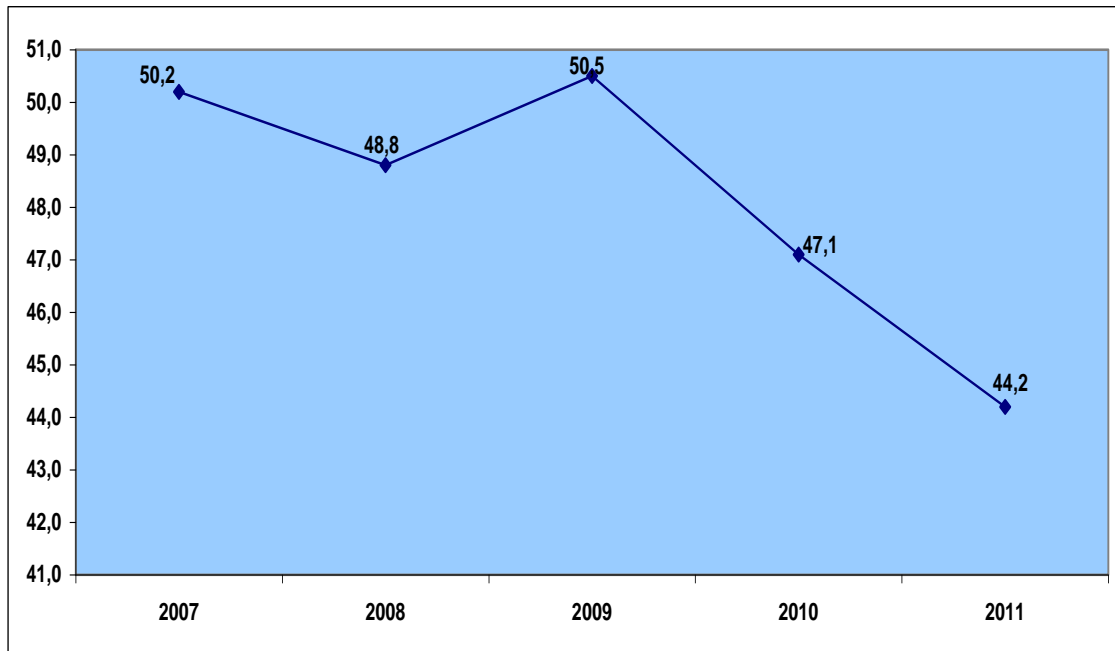

* A diciembre
FUENTE: INEC

La tasa de subempleo nacional urbano disminuyó en 6 puntos porcentuales al pasar del 50.2% en el 2007 al 44.2% en el 2011.

**TASA DE SUBEMPLEO
NACIONAL URBANO
COMPARATIVO 2007/2011*
10 AÑOS Y MAS**

2007	50,2
2011	44,2
Variación absoluta	-6,0

* A diciembre

**TASA DE SUBEMPLEO NACIONAL URBANO
COMPARATIVO 2007-2011*
10 AÑOS Y MÁS**

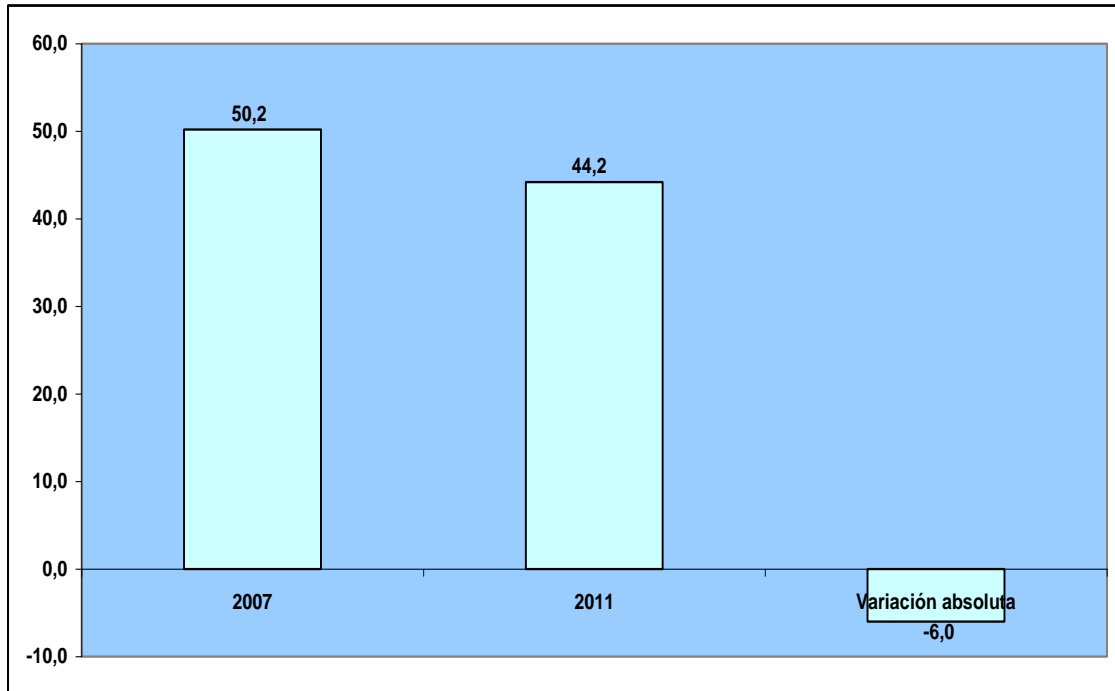

* A diciembre

4. TASA DE OCUPACIÓN PLENA NACIONAL RURAL

La tasa de ocupación plena nacional rural aumentó del 18.1% en el 2007 al 19.9% en el 2008, disminuyó al 17.2% en el 2009 (tasa más baja) y se incrementó al 21% en el 2010 y al 21.6% en el 2011 (tasa más alta).

**TASA DE OCUPACION PLENA NACIONAL RURAL
2007-2011*
10 AÑOS Y MÁS
(%)**

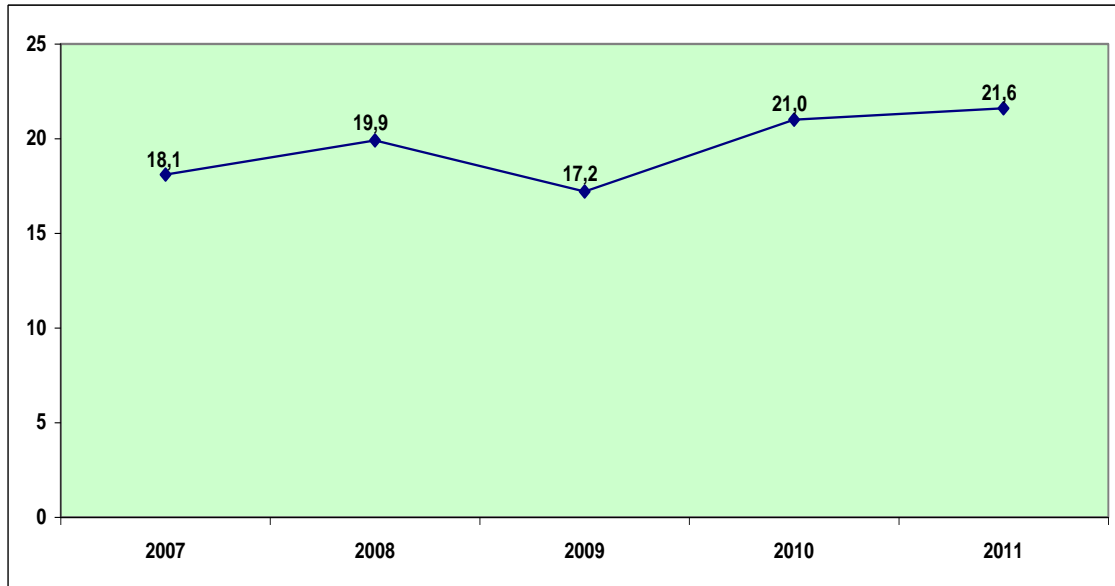

* A diciembre
FUENTE: BCE

La tasa de ocupación plena rural se incrementó en 3.5 puntos porcentuales al pasar del 18.1% en el 2007 al 21.6% en el 2011.

**TASA DE OCUPACION
PLENA NACIONAL RURAL
COMPARATIVO 2007/2011*
10 AÑOS Y MAS**

2007	18,1
2011	21,6
Variación absoluta	3,5

* A diciembre

**TASA DE OCUPACION PLENA NACIONAL RURAL
COMPARATIVO 2007-2011*
10 AÑOS Y MÁS**

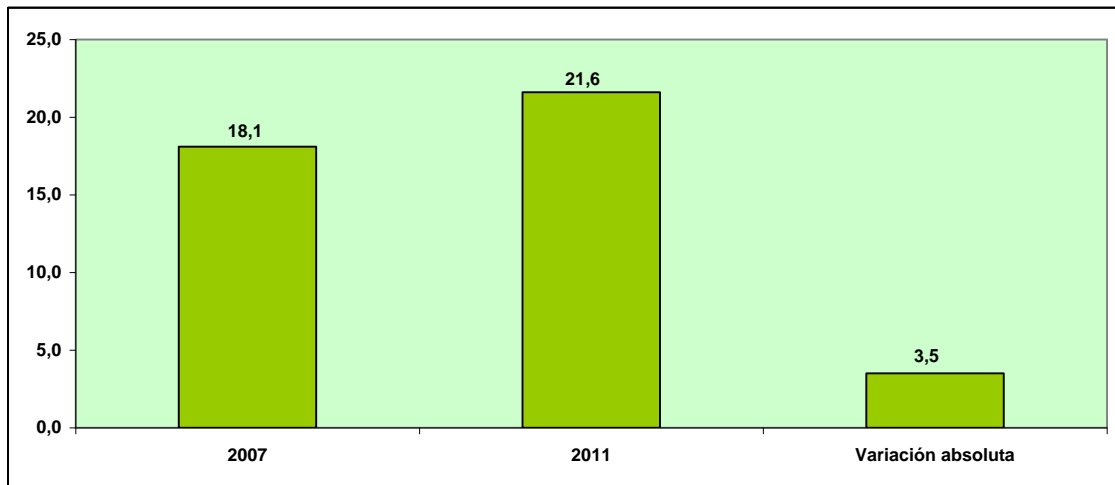

* A diciembre

5. TASA DE DESEMPLEO NACIONAL RURAL

La tasa de desempleo nacional rural que fue del 3% en el 2007 y 2008 aumentó al 3.6% en el 2009 (tasa más alta) y disminuyó al 2.8% en el 2010 y al 2.4% en el 2011 (tasa más baja).

**TASA DE DESEMPLEO NACIONAL RURAL
2007-2011*
10 AÑOS Y MÁS
(%)**

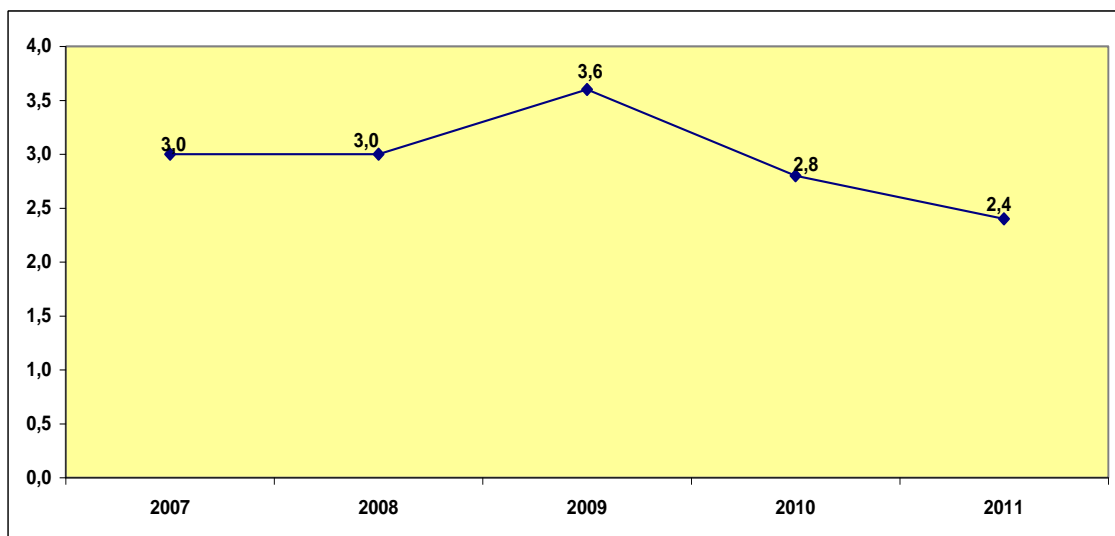

* A diciembre
FUENTE: BCE

La tasa de desempleo nacional rural disminuyó en 0.6 puntos porcentuales al pasar del 3% en el 2007 al 2.4% en el 2011.

TASA DE DESEMPLEO NACIONAL RURAL COMPARATIVO 2007/2011* 10 AÑOS Y MAS	
2007	3,0
2011	2,4
Variación absoluta	-0,6

* A diciembre

TASA DE DESEMPLEO NACIONAL RURAL COMPARATIVO 2007-2011* 10 AÑOS Y MÁS

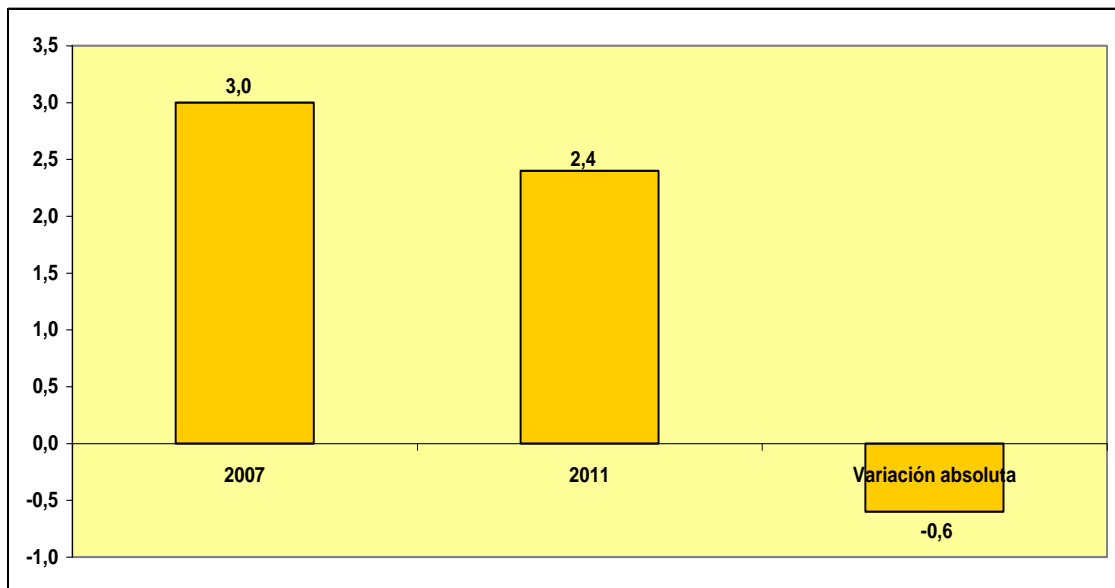

* A diciembre

6. TASA DE SUBEMPLEO NACIONAL RURAL

La tasa de subempleo nacional rural descendió del 78% en el 2007 al 77% en el 2008, aumentó al 78.9% en el 2009 (tasa más alta) y

se redujo al 76.1% en el 2010 y al 75.9% en el 2011 (tasa más baja).

TASA DE SUBEMPLEO NACIONAL RURAL
2007-2011*
10 AÑOS Y MÁS
(%)

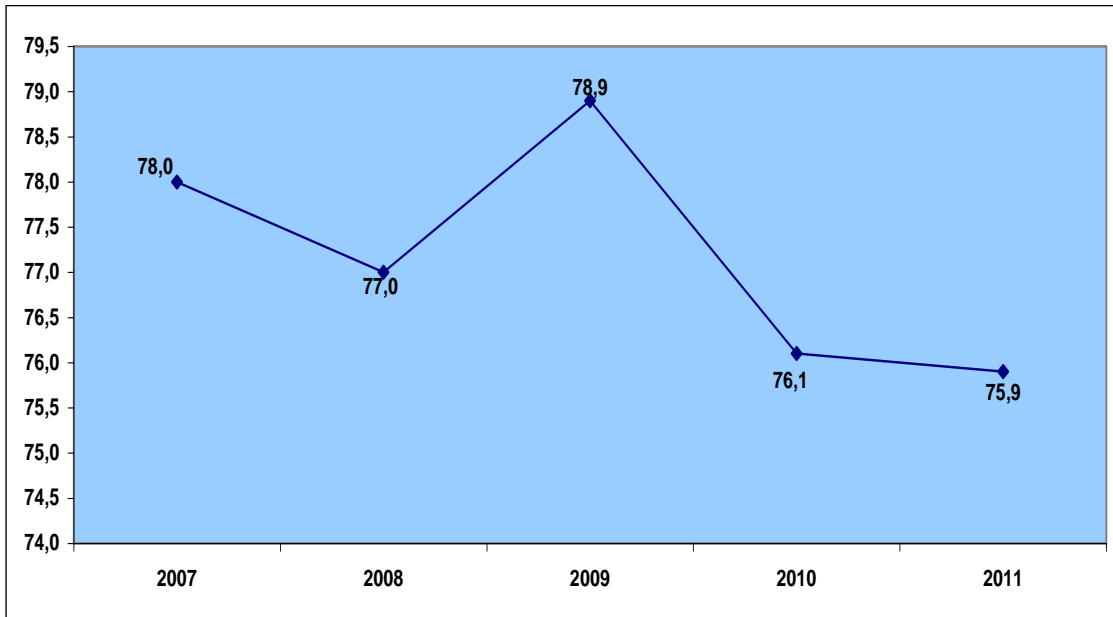

* A diciembre
 FUENTE: BCE

La tasa de subempleo nacional rural disminuyó en 2.1 puntos porcentuales al pasar del 78% en el 2007 al 75.9% en el 2011.

TASA DE SUBEMPLEO
NACIONAL RURAL
COMPARATIVO 2007/2011*
10 AÑOS Y MAS

2007	78,0
2011	75,9
Variación absoluta	-2,1

* A diciembre

**TASA DE SUBEMPLEO NACIONAL RURAL
COMPARATIVO 2007-2011*
10 AÑOS Y MÁS**

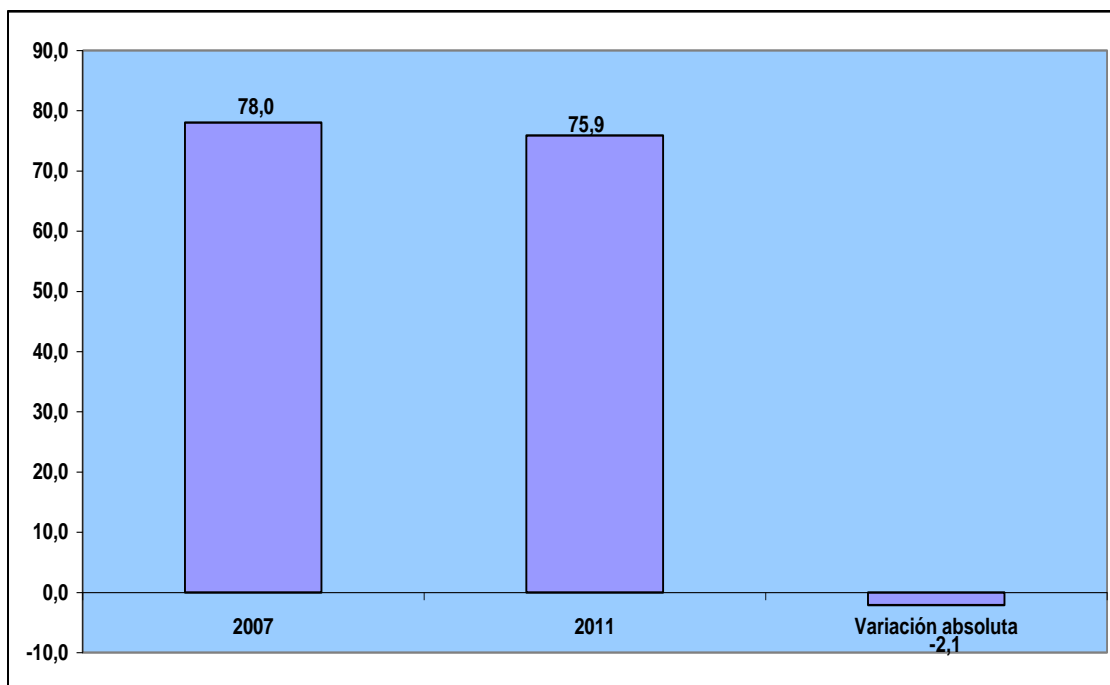

* A diciembre

II. SECTOR COMERCIO EXTERIOR

1. EXPORTACIONES E IMPORTACIONES

1.1 EXPORTACIONES FOB

Las exportaciones totales aumentaron de USD12.728,2 millones en el 2006 (monto más bajo) a USD14.321,4 millones en el 2007 y a USD18.818,3 millones en el 2008, disminuyeron a USD13.863 millones en el 2009 y se incrementaron a USD17.489,9 millones en el 2010 y a USD22.322,4 millones en el 2011 (monto más alto).

Las exportaciones petroleras aumentaron de USD7.544,5 millones en el 2006 a USD8.328,6 millones en el 2007 y a USD11.720,6 millones en el 2008, disminuyeron a USD6.964,6 millones en el 2009 (monto más bajo) y se incrementaron a USD9.673,2 millones en el 2010 y a USD12.944,9 millones en el 2011 (monto más alto).

Las exportaciones no petroleras aumentaron de USD5.183,7 millones en el 2006 (monto más bajo) a USD5.992,8 millones en el 2007 y a USD7.097,7 millones en el 2008, disminuyeron a USD6.898,4 millones en el 2009 y se incrementaron a USD7.816,7 millones en el 2010 y a USD9.377,5 millones en el 2011 (monto más alto).

**EXPORTACIONES
2006-2011*(Millones de dólares FOB)**

AÑO	PETROLERAS	NO PETROLERAS	TOTAL
2006	7.544,5	5.183,7	12.728,2
2007	8.328,6	5.992,8	14.321,4
2008	11.720,6	7.097,7	18.818,3
2009	6.964,6	6.898,4	13.863,0
2010	9.673,2	7.816,7	17.489,9
2011	12.944,9	9.377,5	22.322,4

* 2006-2009 información definitiva; 2010-2011 información provisional
FUENTE: BCE

**EXPORTACIONES
2006-2011*
(Millones de dólares FOB)**

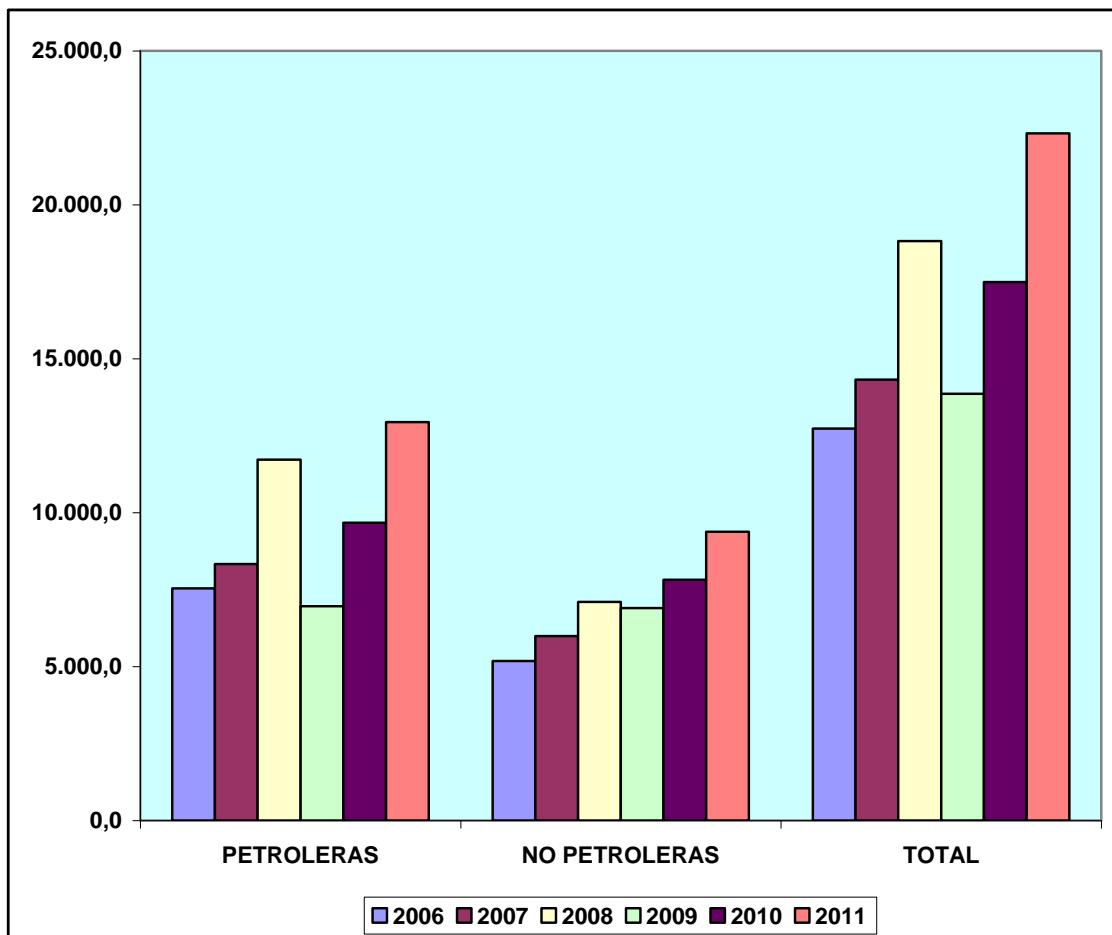

* Las cifras hasta el año 2009 son definitivas, desde 2010 son provisionales
FUENTE: BCE

En cuanto a la estructura porcentual de las exportaciones, la participación en el total de las exportaciones petroleras fue del 59.3% en el 2006, 58.2% en el 2007, 62.3% en el 2008 (porcentaje más alto), 50.2% en el 2009 (porcentaje más bajo), 55.3% en el 2010 y 58% en el 2011.

La participación en el total de las exportaciones no petroleras fue del 40.7% en el 2006, 41.8% en el 2007, 37.7% en el 2008 (porcentaje más bajo), 49.8% en el 2009 (porcentaje más alto), 44.7% en el 2010 y 42% en el 2011.

**EXPORTACIONES
2006-2011*
(Porcentajes)**

AÑO	PETROLERAS	NO PETROLERAS	TOTAL
2006	59,3	40,7	100,0
2007	58,2	41,8	100,0
2008	62,3	37,7	100,0
2009	50,2	49,8	100,0
2010	55,3	44,7	100,0
2011	58,0	42,0	100,0

* 2006-2009 información definitiva; 2010-2011 información provisional

FUENTE: BCE

EXPORTACIONES
2006-2011*
(Porcentajes)

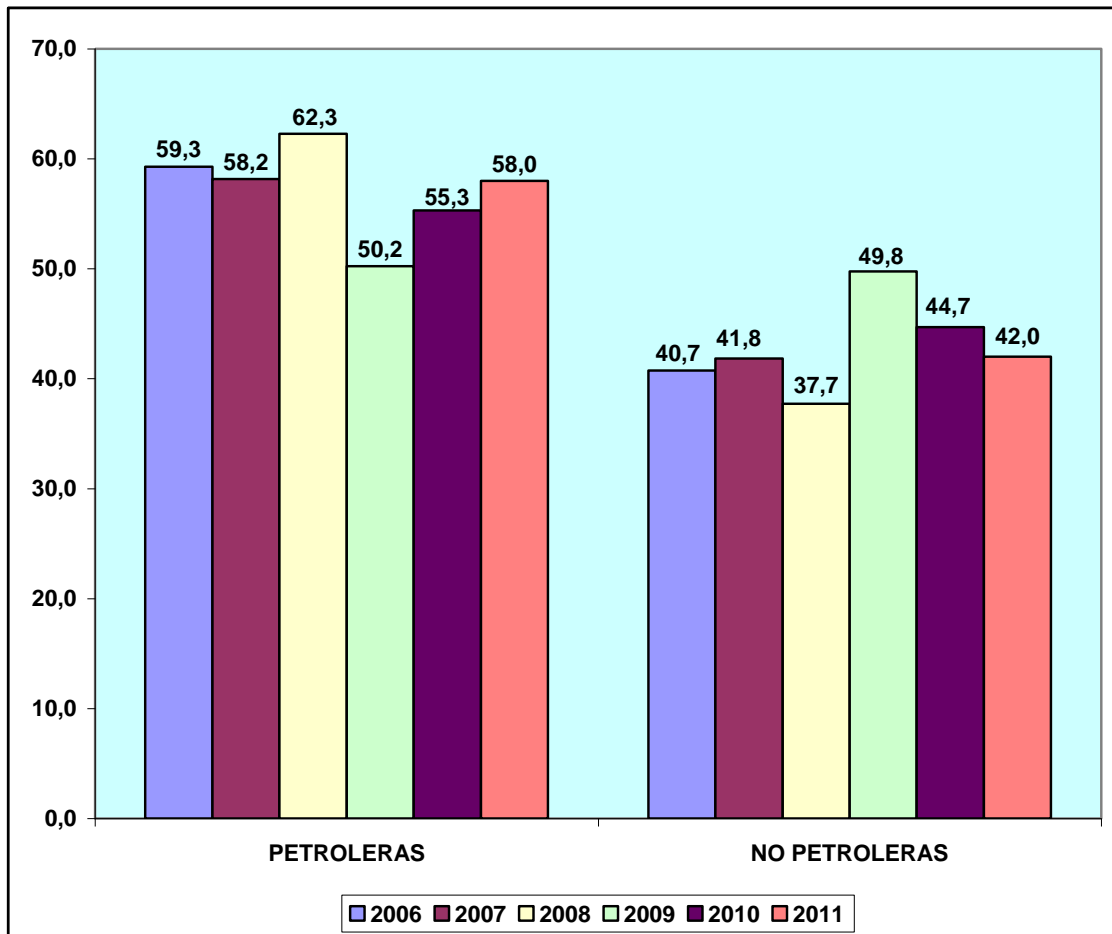

* Las cifras hasta el año 2009 son definitivas, desde 2010 son provisionales

FUENTE: BCE

El comparativo 2006/2011 de las exportaciones muestra que estas aumentaron en USD9.594,2 millones (75.4%) al pasar de USD12.728,2 millones en el 2006 a USD22.322,4 millones en el 2011.

Las exportaciones petroleras aumentaron en USD5.400,4 millones (71.6%) al pasar de USD7.544,5 millones en el 2006 a USD12.944,9 millones en el 2011.

Las exportaciones no petroleras aumentaron en USD4.193,8 millones (80.9%) al pasar de USD5.183,7 millones en el 2006 a USD9.377,5 millones en el 2011.

**EXPORTACIONES
COMPARATIVO 2006-2011*
(Millones de dólares FOB)**

AÑO	PETROLERAS	NO PETROLERAS	TOTAL
2006	7.544,5	5.183,7	12.728,2
2011	12.944,9	9.377,5	22.322,4
Variación absoluta	5.400,4	4.193,8	9.594,2
Variación relativa (%)	71,6	80,9	75,4

* 2006 información definitiva; 2011 información provisional
FUENTE: BCE

**EXPORTACIONES
COMPARATIVO 2006-2011*
(Millones de dólares FOB)**

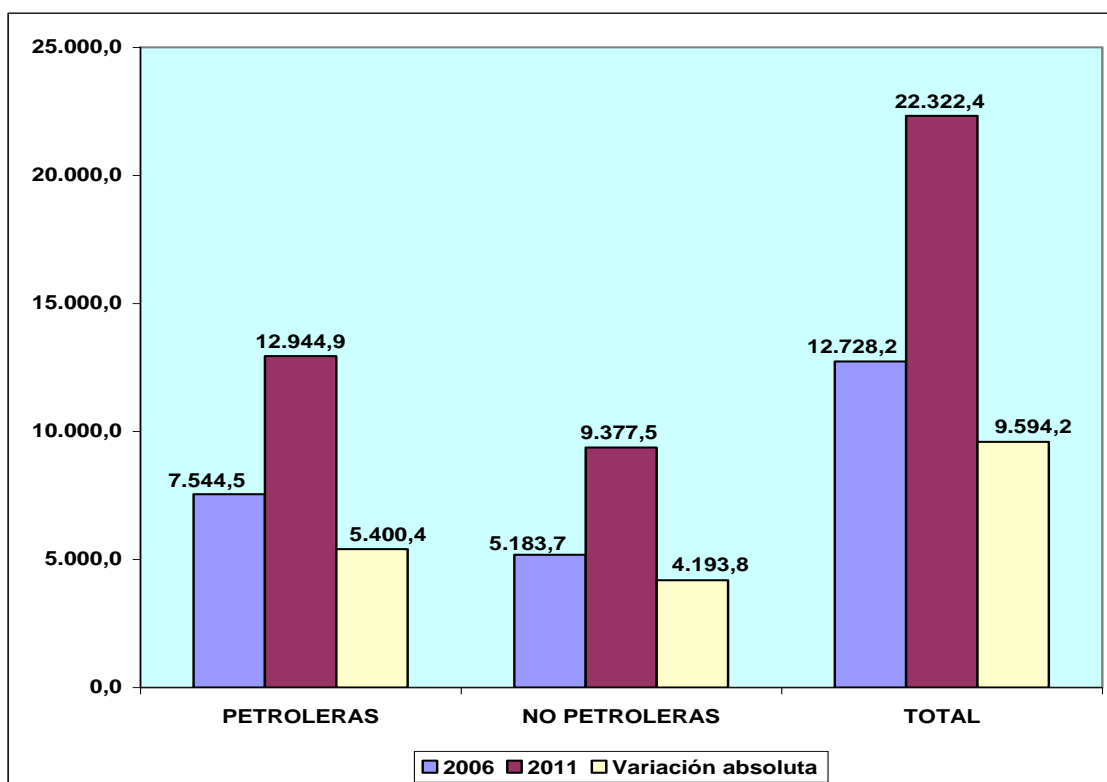

* 2006 información definitiva; 2011 información provisional
FUENTE: BCE

1.2 IMPORTACIONES FOB

Las importaciones totales aumentaron de USD11.279,5 millones en el 2006 (monto más bajo) a USD12.907,1 millones en el 2007 y a USD17.737,3 millones en el 2008, disminuyeron a USD14.096,9 millones en el 2009 y se incrementaron a USD19.468,6 millones en el 2010 y a USD23.009,5 millones en el 2011 (monto más alto).

Las importaciones petroleras aumentaron de USD2.380,9 millones en el 2006 a USD2.578,3 millones en el 2007 y a USD3.357,8 millones en el 2008, disminuyeron a USD2.338,3 millones en el 2009 (monto más bajo) y se incrementaron a USD4.042,8 millones en el 2010 y a USD5.086,5 millones en el 2011 (monto más alto).

Las importaciones no petroleras aumentaron de USD8.898,6 millones en el 2006 (monto más bajo) a USD10.328,8 millones en el 2007 y a USD14.379,5 millones en el 2008, disminuyeron a USD11.758,6 millones en el 2009 y se incrementaron a USD15.425,8 millones en el 2010 y a USD17.923 millones en el 2011 (monto más alto).

**IMPORTACIONES
2006-2011***
(Millones de dólares FOB)

	PETROLERAS	NO PETROLERAS	TOTAL
2006	2.380,9	8.898,6	11.279,5
2007	2.578,3	10.328,8	12.907,1
2008	3.357,8	14.379,5	17.737,3
2009	2.338,3	11.758,6	14.096,9
2010	4.042,8	15.425,8	19.468,6
2011	5.086,5	17.923,0	23.009,5

* 2006-2009 información definitiva; 2010-2011 información provisional

FUENTE: BCE

IMPORTACIONES
2006-2011*
(Millones de dólares FOB)

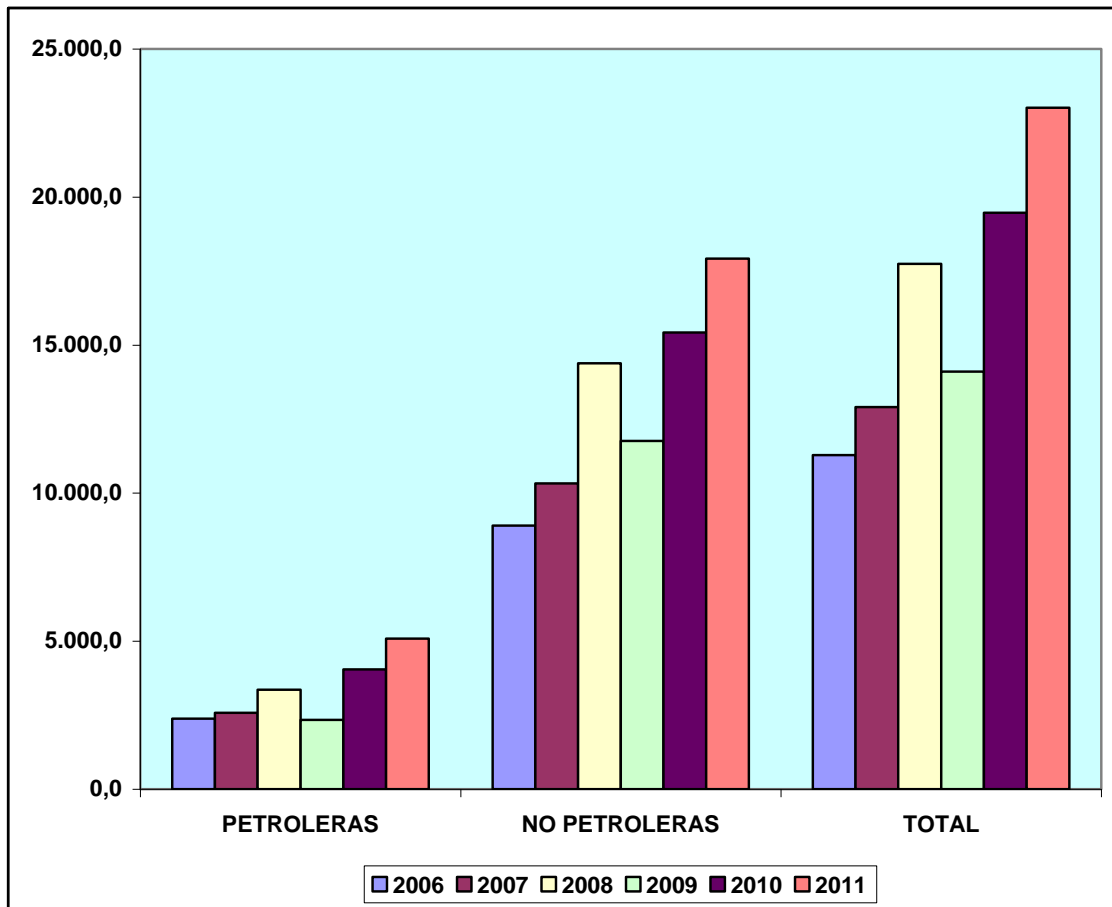

* Las cifras hasta el año 2009 son definitivas, desde 2010 son provisionales

FUENTE: BCE

En cuanto a la estructura porcentual de las importaciones, la participación en el total de las importaciones petroleras fue del 21.1% en el 2006, 20% en el 2007, 18.9% en el 2008, 16.6% en el 2009 (porcentaje más bajo), 20.8% en el 2010 y 22.1% en el 2011 (porcentaje más alto).

La participación en el total de las importaciones no petroleras fue del 78.9% en el 2006, 80% en el 2007, 81.1% en el 2008, 83.4% en el 2009 (porcentaje más alto), 79.2% en el 2010 y 77.9% en el 2011 (porcentaje más bajo).

**IMPORTACIONES
2006-2011*
(Porcentajes)**

AÑO	PETROLERAS	NO PETROLERAS	TOTAL
2006	21,1	78,9	100,0
2007	20,0	80,0	100,0
2008	18,9	81,1	100,0
2009	16,6	83,4	100,0
2010	20,8	79,2	100,0
2011	22,1	77,9	100,0

* 2006-2009 información definitiva; 2010-2011 información provisional
FUENTE: BCE

**IMPORTACIONES
2006-2011*
(Porcentajes)**

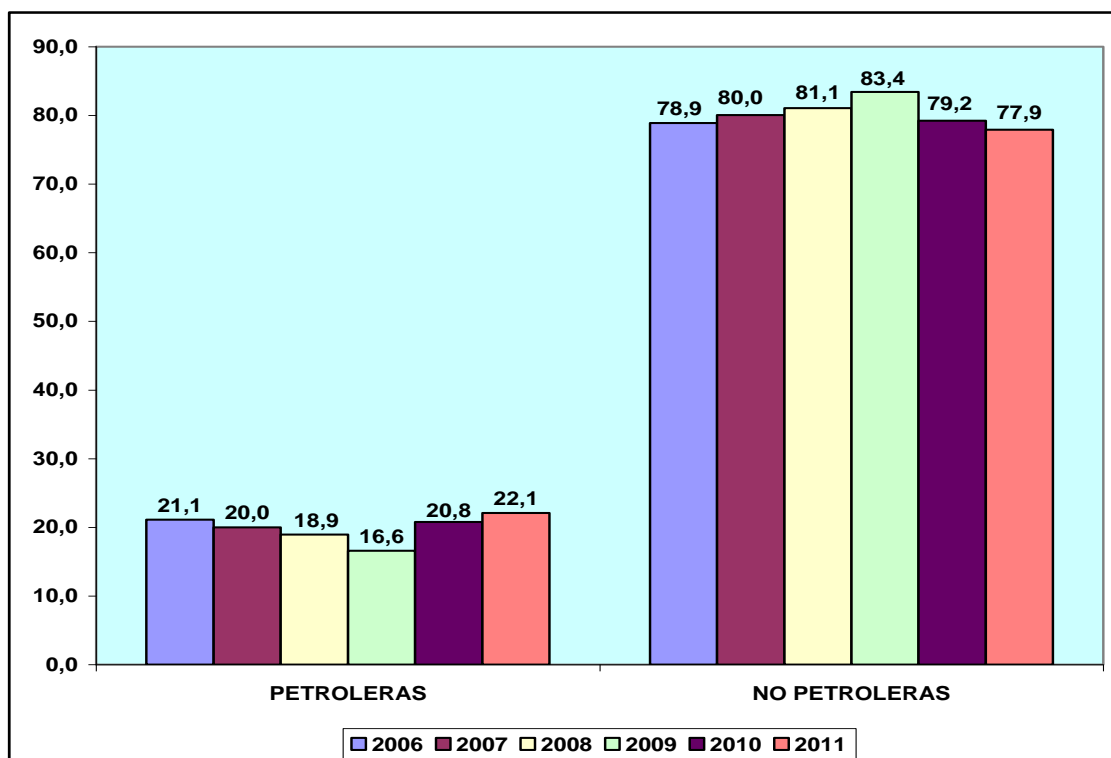

* Las cifras hasta el año 2009 son definitivas, desde 2010 son provisionales
FUENTE: BCE

El comparativo 2006/2011 de las importaciones muestra que estas aumentaron en USD11.730 millones (104%) al pasar de USD11.279,5 millones en el 2006 a USD23.009,5 millones en el 2011.

Las importaciones petroleras aumentaron en USD2.705,6 millones (113.6%) al pasar de USD2.380,9 millones en el 2006 a USD5.086,5 millones en el 2011.

Las importaciones no petroleras aumentaron en USD9.024,4 millones (101.4%) al pasar de USD8.898,6 millones en el 2006 a USD17.923 millones en el 2011.

IMPORTACIONES COMPARATIVO 2006-2011* (Millones de dólares FOB)			
	PETROLERAS	NO PETROLERAS	TOTAL
2006	2.380,9	8.898,6	11.279,5
2011	5.086,5	17.923,0	23.009,5
Variación absoluta	2.705,6	9.024,4	11.730,0
Variación relativa (%)	113,6	101,4	104,0

* 2006 información definitiva; 2011 información provisional
FUENTE: BCE

**IMPORTACIONES
COMPARATIVO 2006-2011*
(Millones de dólares FOB)**

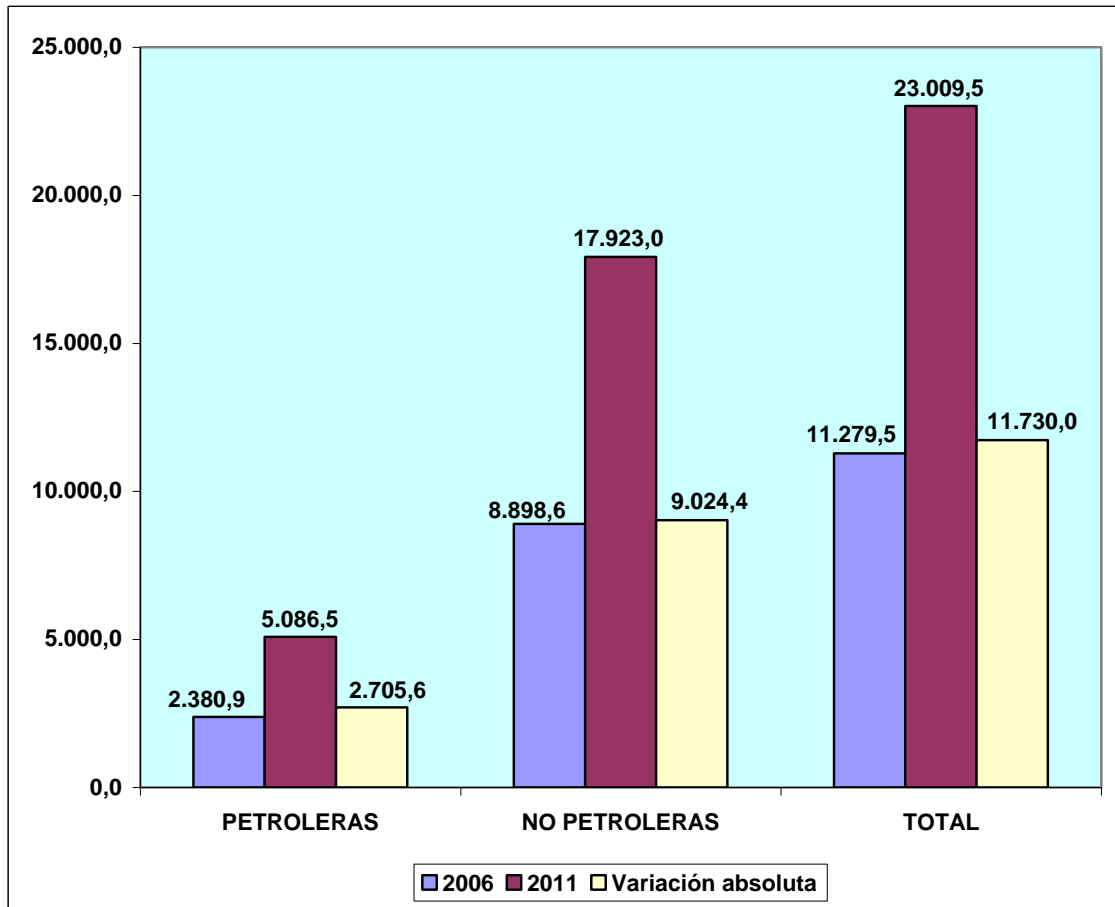

* 2006 información definitiva; 2011 información provisional

FUENTE: BCE

2. BALANZA COMERCIAL

2.1 SALDO BALANZA COMERCIAL PETROLERA

El saldo de la balanza comercial petrolera pasó de USD5.163,6 millones en el 2006 a USD5.750,3 millones en el 2007, a USD8.362,8 millones en el 2008, a USD4.626,3 millones en el 2009, a USD5.630,4 millones en el 2010 y a USD7.858,4 millones en el 2011.

SALDO BALANZA COMERCIAL PETROLERA 2006-2011* (Millones de dólares FOB)			
AÑO	EXPORTACIONES PETROLERAS	IMPORTACIONES PETROLERAS	SALDO
2006	7.544,5	2.380,9	5.163,6
2007	8.328,6	2.578,3	5.750,3
2008	11.720,6	3.357,8	8.362,8
2009	6.964,6	2.338,3	4.626,3
2010	9.673,2	4.042,8	5.630,4
2011	12.944,9	5.086,5	7.858,4

* 2006-2009 información definitiva; 2010-2011 información provisional
FUENTE: BCE

SALDO BALANZA COMERCIAL PETROLERA
2006-2011*
 (Millones de dólares FOB)

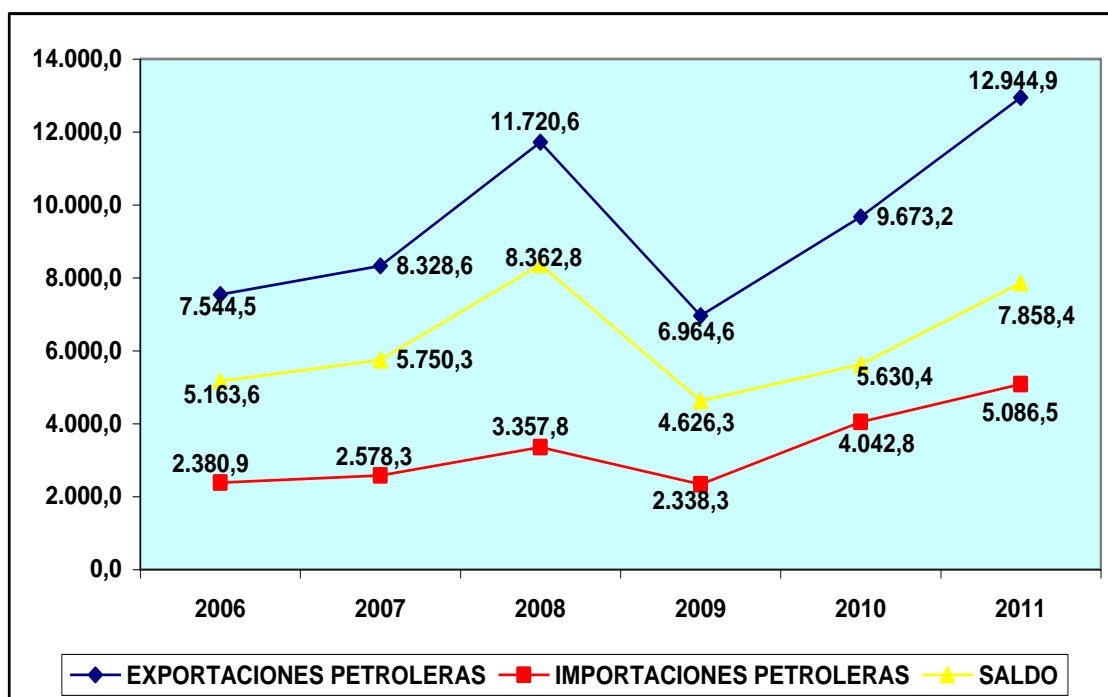

* 2006-2009 información definitiva; 2010-2011 información provisional

FUENTE: BCE

2.2 SALDO BALANZA COMERCIAL NO PETROLERA

El saldo de la balanza comercial no petrolera pasó de USD-3.714,9 millones en el 2006 a USD-4.336 millones en el 2007, a USD-7.281,8 millones en el 2008, a USD-4.860,2 millones en el 2009, a USD-7.609,1 millones en el 2010 y a USD-8.545,5 millones en el 2011.

**SALDO BALANZA COMERCIAL NO PETROLERA
2006-2011***
(Millones de dólares FOB)

AÑO	EXPORTACIONES NO PETROLERAS	IMPORTACIONES NO PETROLERAS	SALDO
2006	5.183,7	8.898,6	-3.714,9
2007	5.992,8	10.328,8	-4.336,0
2008	7.097,7	14.379,5	-7.281,8
2009	6.898,4	11.758,6	-4.860,2
2010	7.816,7	15.425,8	-7.609,1
2011	9.377,5	17.923,0	-8.545,5

* 2006-2009 información definitiva; 2010-2011 información provisional
FUENTE: BCE

**SALDO BALANZA COMERCIAL NO PETROLERA
2006-2011***
(Millones de dólares FOB)

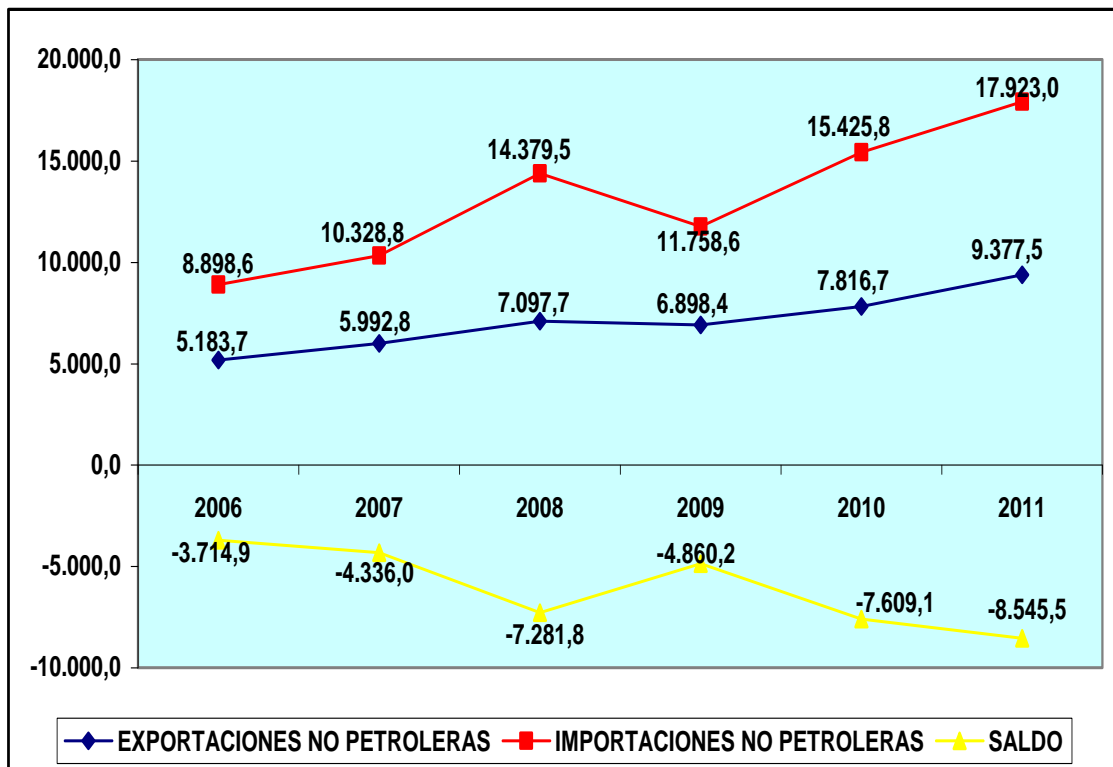

* 2006-2009 información definitiva; 2010-2011 información provisional

FUENTE: BCE

2.3 SALDO BALANZA COMERCIAL TOTAL

El saldo de la balanza comercial total pasó de USD1.448,7 millones en el 2006 a USD1.414,3 millones en el 2007, a USD1.081 millones en el 2008, a USD-233,9 millones en el 2009, a USD-1.978,7 millones en el 2010 y a USD-687,1 millones en el 2011.

**SALDO BALANZA COMERCIAL TOTAL
2006-2011***
(Millones de dólares FOB)

AÑO	EXPORTACIONES TOTALES	IMPORTACIONES TOTALES	SALDO
2006	12.728,2	11.279,5	1.448,7
2007	14.321,4	12.907,1	1.414,3
2008	18.818,3	17.737,3	1.081,0
2009	13.863,0	14.096,9	-233,9
2010	17.489,9	19.468,6	-1.978,7
2011	22.322,4	23.009,5	-687,1

* 2006-2009 información definitiva; 2010-2011 información provisional

FUENTE: BCE

SALDO BALANZA COMERCIAL
2006-2011*
 (Millones de dólares FOB)

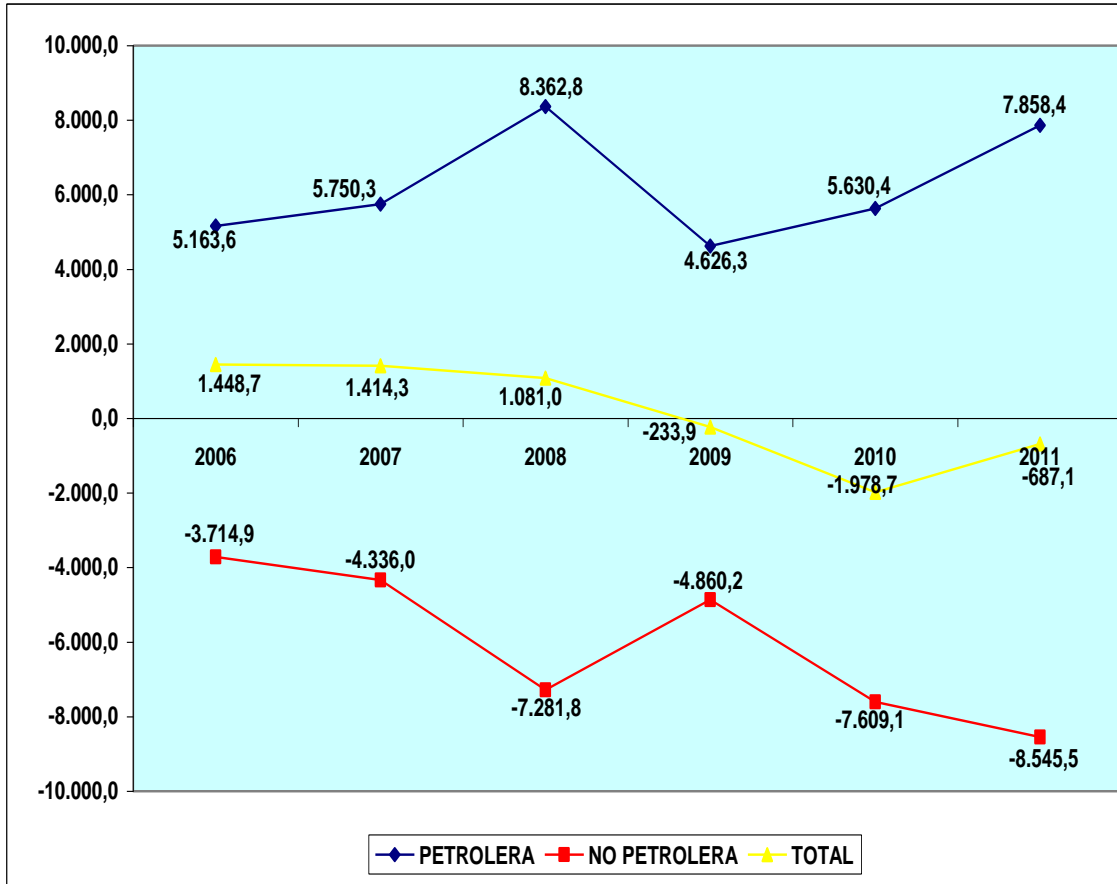

* 2006-2009: información definitiva; 2010-2011: información provisional
 FUENTE: BCE

3. IMPORTACIONES POR USO O DESTINO ECONÓMICO

Las importaciones CIF por uso o destino económico aumentaron de USD12.113,5 millones en el 2006 (monto más bajo) a USD13.893,5 millones en el 2007 y a USD18.851,9 millones en el 2008, disminuyeron a USD15.090 millones en el 2009 y se incrementaron a USD20.590,8 millones en el 2010 y a USD24.286,1 millones en el 2011 (monto más alto).

Las importaciones CIF de “bienes de consumo” aumentaron de USD2.764 millones en el 2006 (monto más bajo) a USD3.099,2 millones en el 2007 y a USD4.113,6 millones en el 2008, disminuyeron a USD3.264,4 millones en el 2009 y se incrementaron a USD4.371,1 millones en el 2010 y a USD5.006 millones en el 2011 (monto más alto).

Las importaciones CIF de “combustibles y lubricantes” aumentaron de USD2.541,3 millones en el 2006 (monto más bajo) a USD2.765,3 millones en el 2007 y a USD3.562,1 millones en el 2008, disminuyeron a USD2.641,6 millones en el 2009 y se incrementaron a USD4.338,5 millones en el 2010 y a USD5.369,3 millones en el 2011 (monto más alto).

Las importaciones CIF de “materias primas” aumentaron de USD3.804,4 millones en el 2006 (monto más bajo) a USD4.514 millones en el 2007 y a USD6.393,4 millones en el 2008, disminuyeron a USD5.015,8 millones en el 2009 y se incrementaron

a USD6.401,8 millones en el 2010 y a USD7.741,9 millones en el 2011 (monto más alto).

Las importaciones CIF de “bienes de capital” aumentaron de USD3.002,1 millones en el 2006 (monto más bajo) a USD3.511,8 millones en el 2007 y a USD4.767,7 millones en el 2008, disminuyeron a USD4.120,1 millones en el 2009 y se incrementaron a USD5.395,4 millones en el 2010 y a USD6.124 millones en el 2011 (monto más alto).

Las importaciones CIF de “diversos” aumentaron de USD1,7 millones en el 2006 (monto más bajo) a USD3,2 millones en el 2007, a USD15,1 millones en el 2008, a USD48,1 millones en el 2009 y a USD84 millones en el 2010 (monto más alto) y disminuyeron a USD44,9 millones en el 2011.

IMPORTACIONES POR USO O DESTINO ECONOMICO						
2006-2011*						
(Millones de dólares CIF)						
AÑO	Bienes Consumo	Combustibles y Lubricantes	Materias Primas	Bienes de Capital	Diversos	TOTAL
2006	2.764,0	2.541,3	3.804,4	3.002,1	1,7	12.113,5
2007	3.099,2	2.765,3	4.514,0	3.511,8	3,2	13.893,5
2008	4.113,6	3.562,1	6.393,4	4.767,7	15,1	18.851,9
2009	3.264,4	2.641,6	5.015,8	4.120,1	48,1	15.090,0
2010	4.371,1	4.338,5	6.401,8	5.395,4	84,0	20.590,8
2011	5.006,0	5.369,3	7.741,9	6.124,0	44,9	24.286,1

* Las cifras hasta el año 2008 son definitivas, desde 2009 son provisionales
FUENTE: BCE

**IMPORTACIONES POR USO O DESTINO ECONOMICO
2006-2011***
(Millones de dólares CIF)

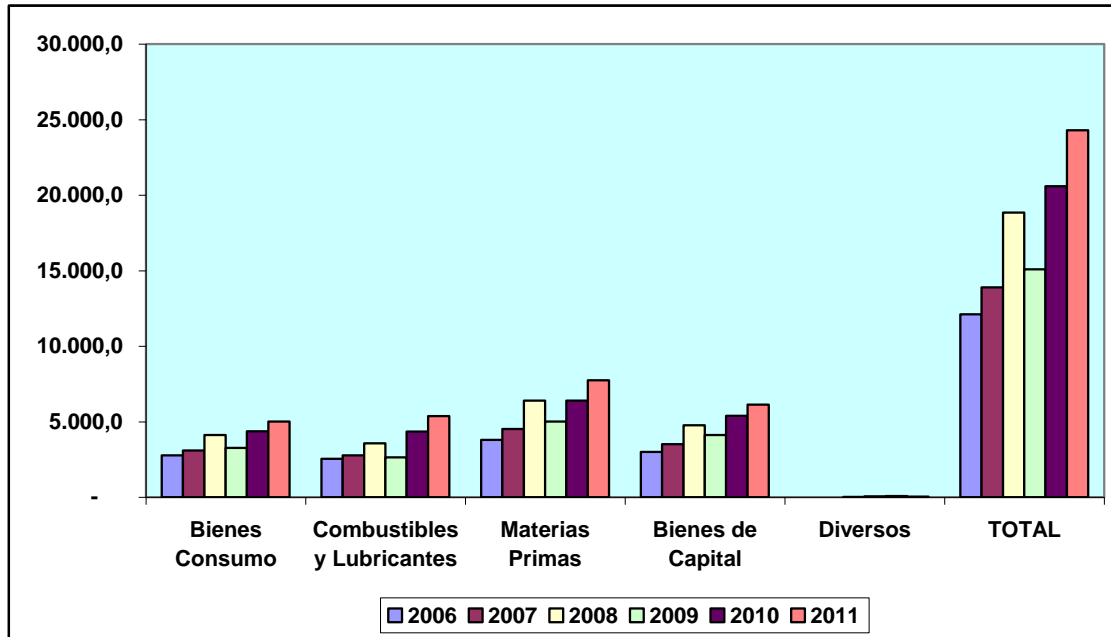

* Las cifras hasta el año 2008 son definitivas, desde 2009 son provisionales

FUENTE: BCE

El comparativo 2006/2011 de las importaciones CIF por uso o destino económico muestra un incremento de USD12.172,6 millones (100.5%) al pasar de USD12.113,5 millones en el 2006 a USD24.286,1 millones en el 2011.

Las importaciones de “bienes de consumo” aumentan en USD2.242 millones (81.1%) al pasar de USD2.764 millones en el 2006 a USD5.006 millones en el 2011.

Las importaciones de “combustibles y lubricantes” se incrementan en USD2.828 millones (111.3%) al pasar de USD2.541,3 millones en el 2006 a USD5.369,3 millones en el 2011.

Las importaciones de “materias primas” aumentan en USD3.937,5 millones (103.5%) al pasar de USD3.804,4 millones en el 2006 a USD7.741,9 millones en el 2011.

Las importaciones de “bienes de capital” crecen en USD3.121,9 millones (104%) al pasar de USD3.002,1 millones en el 2006 a USD6.124 millones en el 2011.

Las importaciones de “diversos” crecen en USD43,2 millones (2.541,2%) al pasar de USD1,7 millones en el 2006 a USD44,9 millones en el 2011.

IMPORTACIONES POR USO O DESTINO ECONOMICO						
COMPARATIVO 2006-2011*						
(Millones de dólares CIF)						
AÑO	Bienes Consumo	Combustibles y Lubricantes	Materias Primas	Bienes de Capital	Diversos	TOTAL
2006	2.764,0	2.541,3	3.804,4	3.002,1	1,7	12.113,5
2011	5.006,0	5.369,3	7.741,9	6.124,0	44,9	24.286,1
Variación absoluta	2.242,0	2.828,0	3.937,5	3.121,9	43,2	12.172,6
Variación relativa (%)	81,1	111,3	103,5	104,0	2.541,2	100,5

* Las cifras del año 2006 son definitivas, del año 2011 son provisionales
FUENTE: BCE

**IMPORTACIONES POR USO O DESTINO ECONOMICO
COMPARATIVO 2006-2011*
(Millones de dólares CIF)**

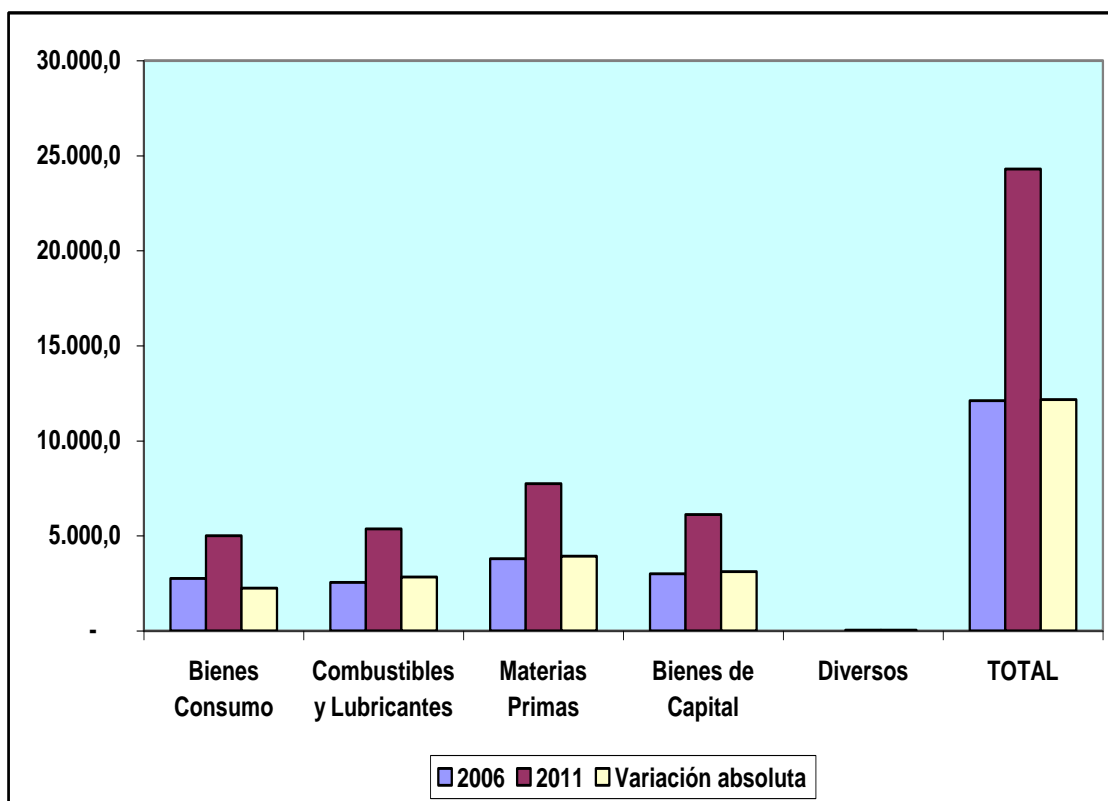

* Las cifras del año 2006 son definitivas, del año 2011 son provisionales

FUENTE: BCE

En cuanto a la estructura porcentual de las importaciones CIF por uso o destino económico, la participación en el total de las importaciones de “bienes de consumo” fue del 22.8% en el 2006 (porcentaje más alto), 22.3% en el 2007, 21.8% en el 2008, 21.6% en el 2009, 21.2% en el 2010 y 20.6% en el 2011 (porcentaje más alto).

La participación en el total de las importaciones de “combustibles y lubricantes” fue del 21% en el 2006, 19.9% en el 2007, 18.9% en el 2008, 17.5% en el 2009 (porcentaje más bajo), 21.1% en el 2010 y 22.1% en el 2011 (porcentaje más alto).

La participación en el total de las importaciones de “materias primas” fue del 31.4% en el 2006, 32.5% en el 2007, 33.9% en el 2008 (porcentaje más alto), 33.2% en el 2009, 31.1% en el 2010 (porcentaje más bajo) y 31.9% en el 2011.

La participación en el total de las importaciones de “bienes de capital” fue del 24.8% en el 2006 (porcentaje más bajo), 25.3% en el 2007 y en el 2008, 27.3% en el 2009 (porcentaje más alto), 26.2% en el 2010 y 25.2% en el 2011.

La participación en el total de las importaciones de “diversos” no es relevante.

**IMPORTACIONES POR USO O DESTINO ECONOMICO
2006-2011*
(Porcentajes)**

AÑO	Bienes Consumo	Combustibles y Lubricantes	Materias Primas	Bienes de Capital	Diversos	TOTAL
2006	22,8	21,0	31,4	24,8	0,0	100,0
2007	22,3	19,9	32,5	25,3	0,0	100,0
2008	21,8	18,9	33,9	25,3	0,1	100,0
2009	21,6	17,5	33,2	27,3	0,3	100,0
2010	21,2	21,1	31,1	26,2	0,4	100,0
2011	20,6	22,1	31,9	25,2	0,2	100,0

* Las cifras hasta el año 2008 son definitivas, desde 2009 son provisionales
FUENTE: BCE

**IMPORTACIONES POR USO O DESTINO ECONOMICO
2006-2011*
(Porcentajes)**

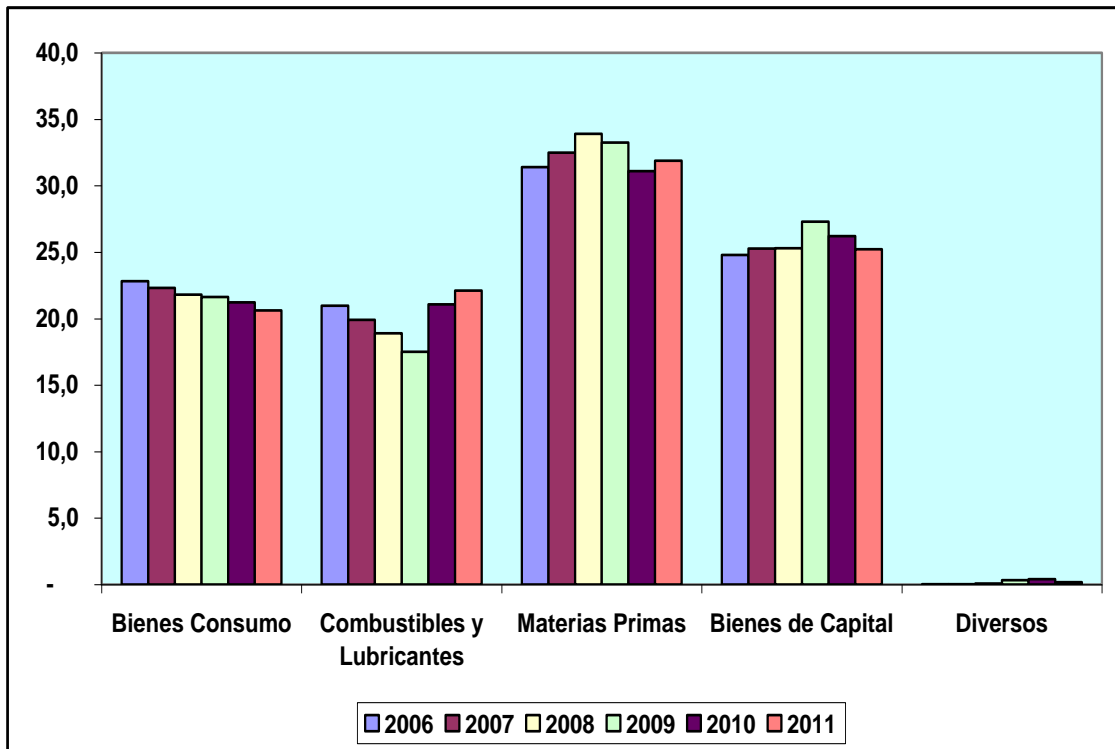

* Las cifras hasta el año 2008 son definitivas, desde 2009 son provisionales

FUENTE: BCE

III. SECTOR EXTERNO

1. RESERVA INTERNACIONAL DE LIBRE DISPONIBILIDAD

La Reserva Internacional de Libre Disponibilidad (RILD) aumentó de USD2.023,3 millones en el 2006 (monto más bajo) a USD3.520,8 millones en el 2007 y a USD4.472,8 millones en el 2008 (monto más alto), disminuyó a USD3.792,1 millones en el 2009 y a USD2.622,1 millones en 2010 y se incrementó a USD2.957,6 millones en el 2011.

RESERVA INTERNACIONAL DE LIBRE DISPONIBILIDAD
2006-2011*
(Millones de dólares)

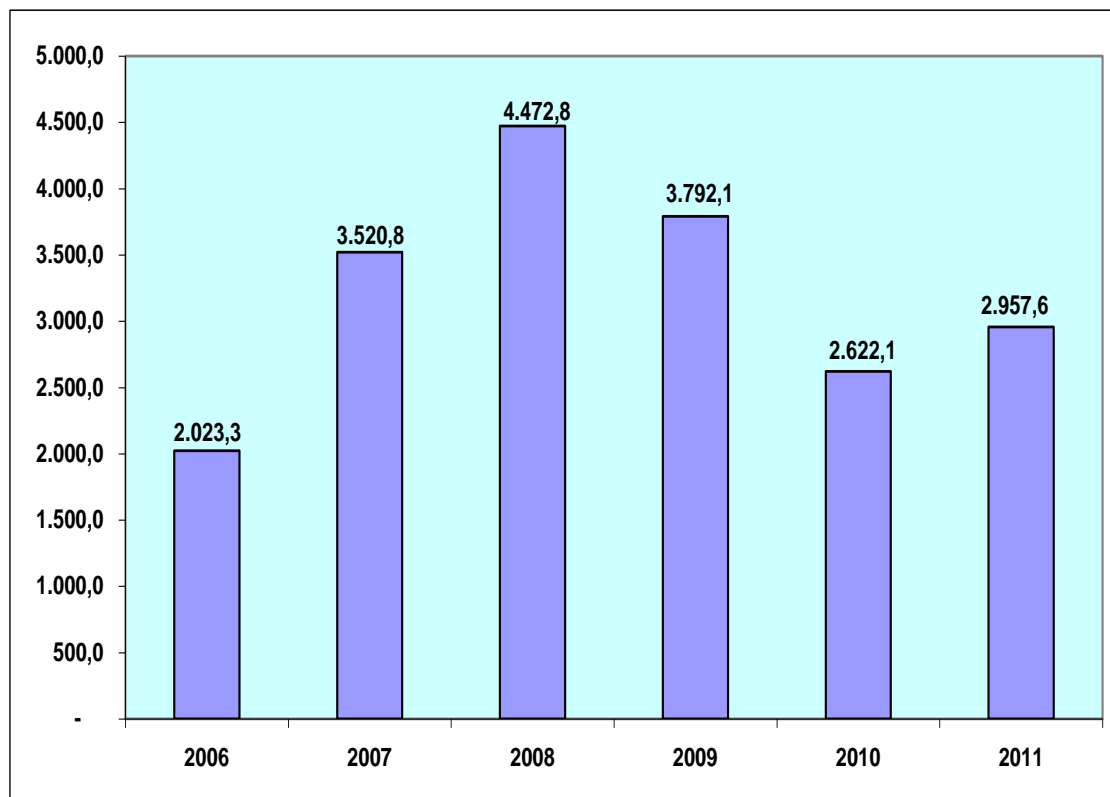

* A diciembre
FUENTE: BCE

La RILD aumentó en USD934,3 millones (46.2%) al pasar de USD2.023,3 millones en el 2006 a USD2.957,6 millones en el 2011.

**RESERVA INTERNACIONAL DE LIBRE DISPONIBILIDAD
COMPARATIVO 2006-2011
(Millones de dólares y porcentaje)**

2006	2.023,3
2011	2.957,6
Variación absoluta	934,3
Variación relativa (%)	46,2

**RESERVA INTERNACIONAL DE LIBRE DISPONIBILIDAD
COMPARATIVO 2006-2011*
(Millones de dólares)**

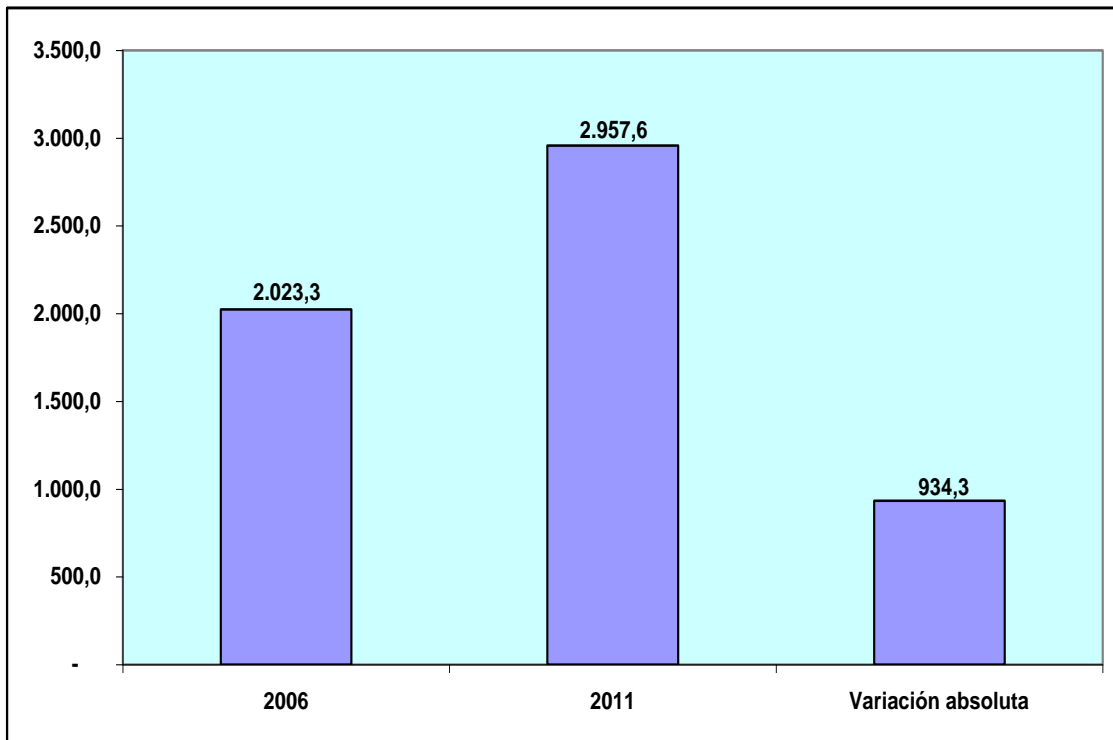

* A diciembre
FUENTE: BCE

2. RIESGO PAÍS

El riesgo país descendió de 920 puntos en el 2006 a 614 puntos en el 2007 (puntaje más bajo), aumentó a 4.717 puntos en el 2008 (puntaje más alto), se redujo a 770 puntos en el 2009, se incrementó a 908 puntos en el 2010 y disminuyó a 846 puntos en el 2011.

RIESGO PAIS
2006-2011*

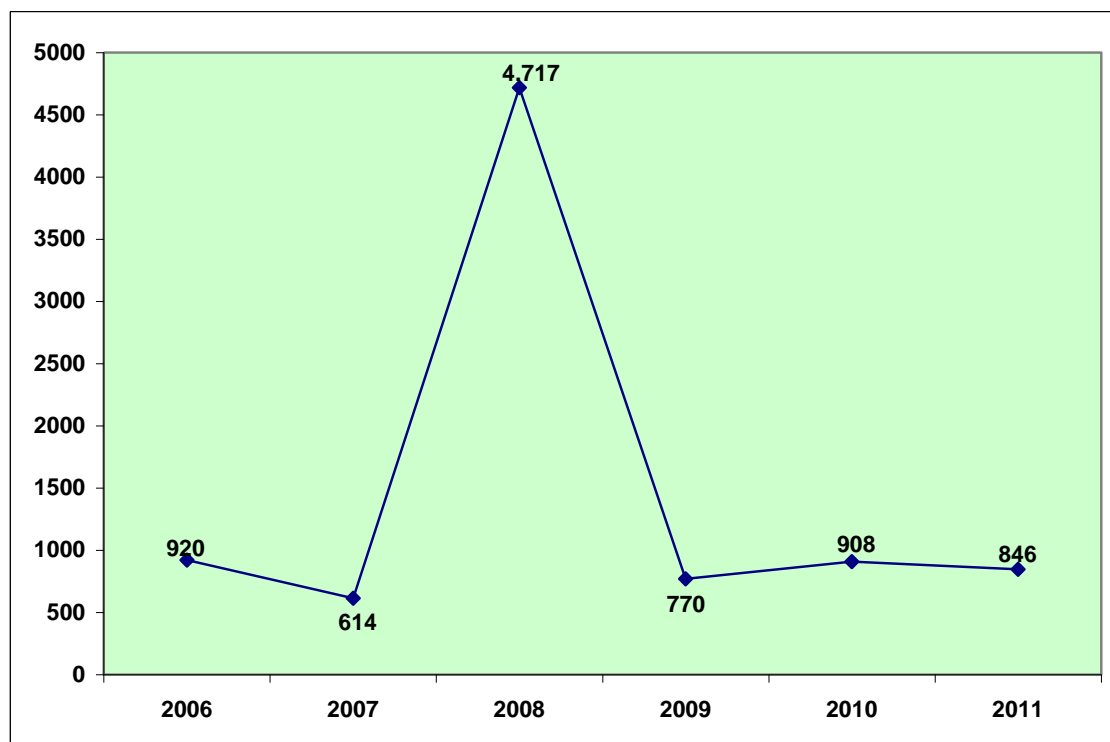

* Diciembre

FUENTE: Asociación de Bancos Privados del Ecuador

El riesgo país registrado en diciembre de 2011 (846 puntos) es menor en 74 puntos al riesgo país de diciembre de 2006 (920 puntos).

**RIESGO PAIS
COMPARATIVO 2006-2011***

2006	920
2011	846
Variación absoluta	-74

* Diciembre

**RIESGO PAIS
COMPARATIVO 2006-2011***

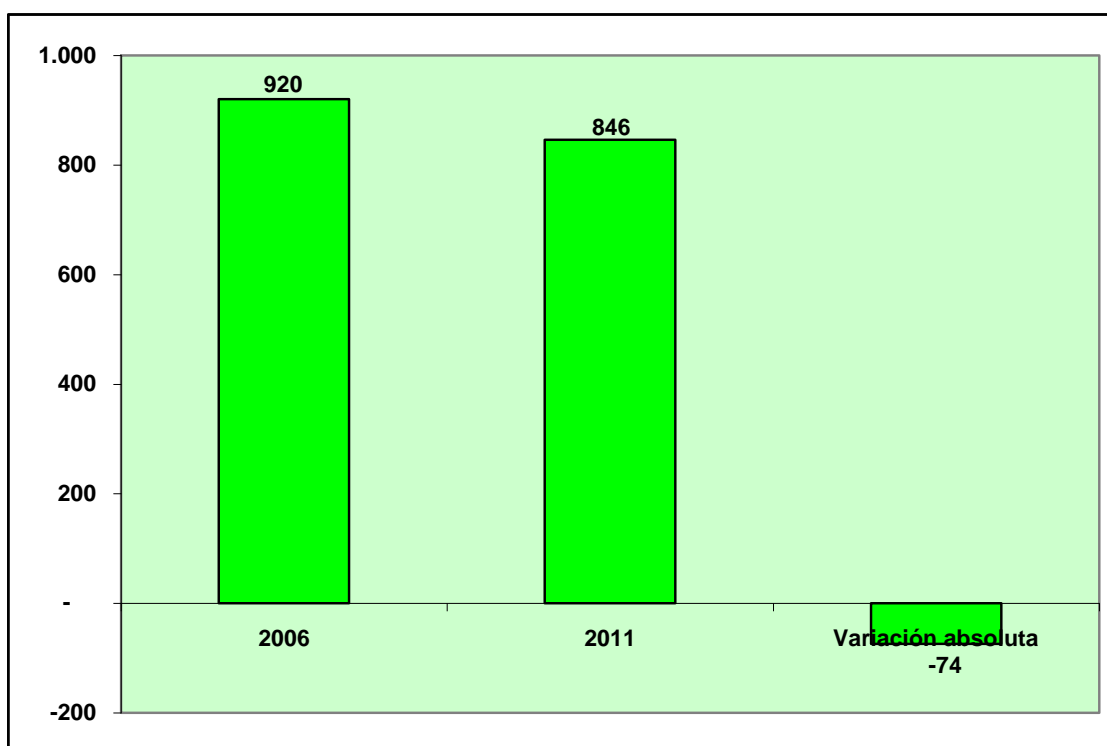

* Diciembre

3. REMESAS

Las remesas de trabajadores recibidas aumentaron de USD3.140,9 millones en el 2006 a USD3.335,4 millones en el 2007 (monto más alto), disminuyeron a USD3.082,6 millones en el 2008, a USD2.666,5 millones en el 2009 y a USD2.591,5 millones en el 2010 (monto más bajo) y se incrementaron a USD2.672,4 millones en el 2011.

**REMESAS DE TRABAJADORES RECIBIDAS
2006-2011
(Millones de dólares)**

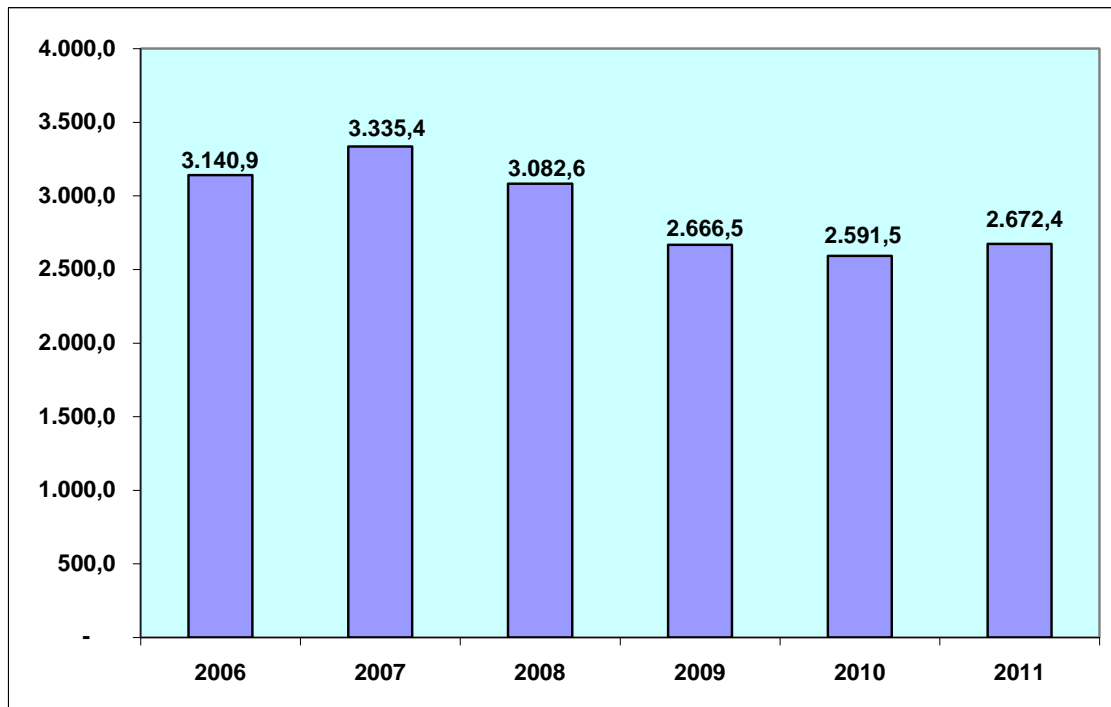

FUENTE: BCE

Las remesas de trabajadores recibidas disminuyeron en USD468,5 millones (14.9%) al pasar de USD3.140,9 millones en el 2006 a USD2.672,4 millones en el 2011.

**REMESAS DE TRABAJADORES
RECIBIDAS
COMPARATIVO 2006-2011
(Millones de dólares y porcentaje)**

2006	3.140,9
2011	2.672,4
Variación absoluta	-468,5
Variación relativa (%)	-14,9

**REMESAS DE TRABAJADORES RECIBIDAS
COMPARATIVO 2006-2011
(Millones de dólares)**

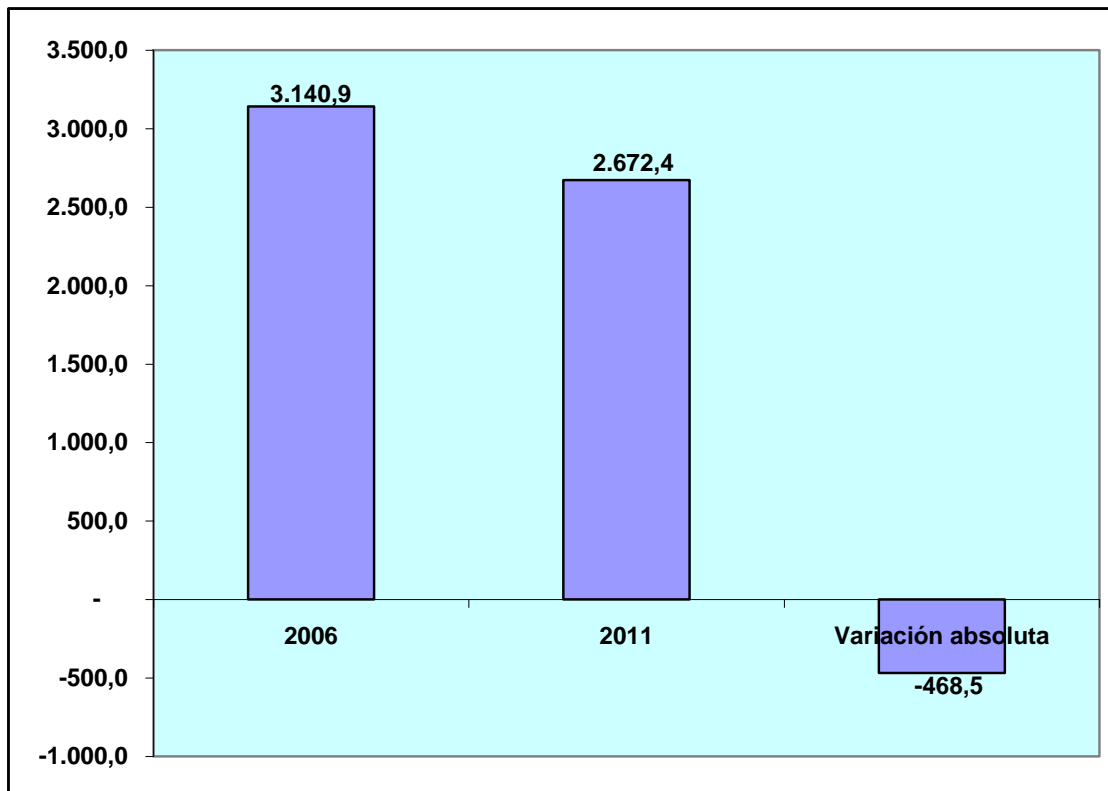

FUENTE: BCE

Por país de procedencia, las remesas recibidas de trabajadores se concentran en Estados Unidos, España e Italia. Las remesas provenientes de Estados Unidos aumentaron de USD1.436 millones en el 2006 a USD1.691 millones en el 2007 (monto más alto), disminuyeron a USD1.441 millones en el 2008 y a USD1.134

millones en el 2009 (monto más bajo) y se incrementaron a USD1.156 millones en el 2010 y a USD1.181 millones en el 2011.

Las remesas provenientes de España disminuyeron de USD1.382 millones en el 2006 (monto más alto) a USD1.346 millones en el 2007, a USD1.214 millones en el 2008, a USD1.169 millones en el 2009, a USD1.062 millones en el 2010 y a USD1.008 millones en el 2011 (monto más bajo).

Las remesas provenientes de Italia aumentaron de USD129 millones en el 2006 (monto más bajo) a USD158 millones en el 2007 y a USD236 millones en el 2008 (monto más alto) y disminuyeron a USD233 millones en el 2009, a USD205 millones en el 2010 y a USD201 millones en el 2011.

**REMESAS RECIBIDAS DE TRABAJADORES
PAIS DE PROCEDENCIA
2006-2011
(Millones de dólares)**

PAIS	2006	2007	2008	2009	2010	2011
Estados Unidos	1.436,0	1.691,0	1.441,0	1.134,0	1.156,0	1.181,0
España	1.382,0	1.346,0	1.214,0	1.169,0	1.062,0	1.008,0
Italia	129,0	158,0	236,0	233,0	205,0	201,0
SUBTOTAL	2.947,0	3.195,0	2.891,0	2.536,0	2.423,0	2.390,0
Otros	193,9	140,4	191,6	130,5	168,5	282,4
TOTAL	3.140,9	3.335,4	3.082,6	2.666,5	2.591,5	2.672,4

FUENTE: BCE

**REMESAS RECIBIDAS DE TRABAJADORES
PAIS DE PROCEDENCIA
2006-2011
(Millones de dólares)**

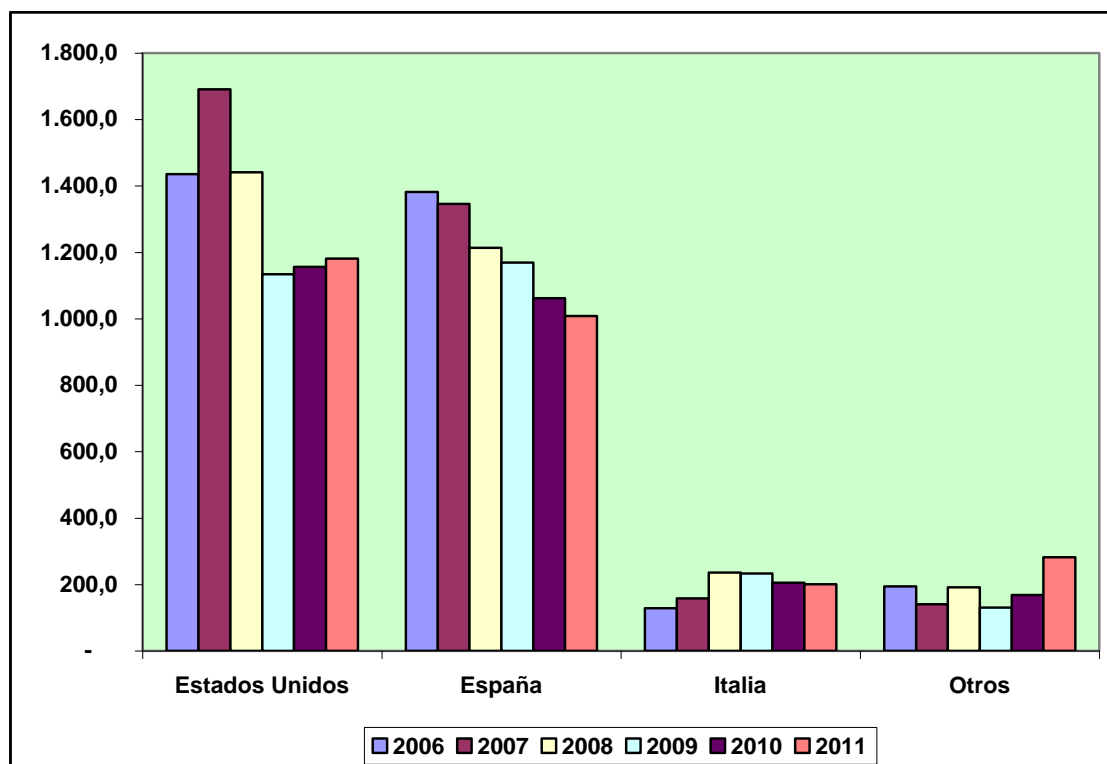

FUENTE: BCE

En términos porcentuales, Estados Unidos, España e Italia concentran el 93.8% de las remesas recibidas en el 2006, el 95.8% en el 2007 (porcentaje más alto), el 93.8% en el 2008, el 95.1% en el 2009, el 93.5% en el 2010 y el 89.4% en el 2011 (porcentaje más bajo).

**REMESAS RECIBIDAS DE TRABAJADORES
PAIS DE PROCEDENCIA
2006-2011
(Porcentajes)**

PAIS	2006	2007	2008	2009	2010	2011
Estados Unidos	45,7	50,7	46,7	42,5	44,6	44,2
España	44,0	40,4	39,4	43,8	41,0	37,7
Italia	4,1	4,7	7,7	8,7	7,9	7,5
SUBTOTAL	93,8	95,8	93,8	95,1	93,5	89,4
Otros	6,2	4,2	6,2	4,9	6,5	10,6
TOTAL	100,0	100,0	100,0	100,0	100,0	100,0

FUENTE: BCE

**REMESAS RECIBIDAS DE TRABAJADORES
PAIS DE PROCEDENCIA
2006-2011
(Porcentajes)**

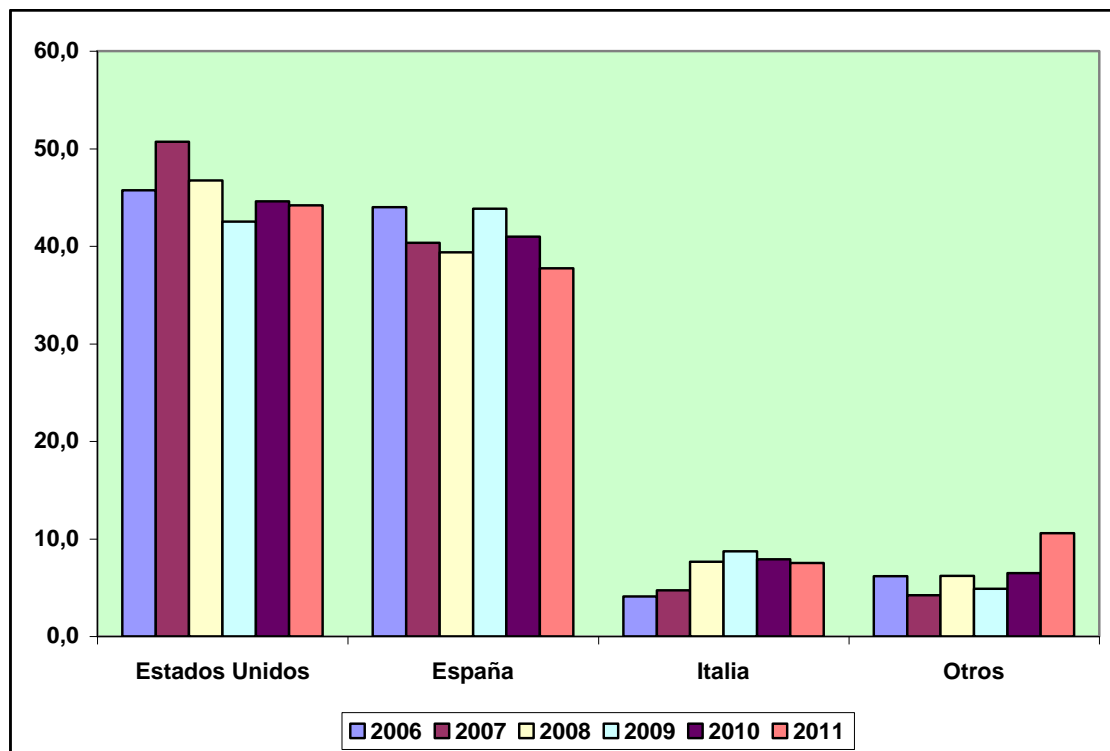

FUENTE: BCE

Las remesas provenientes de Estados Unidos disminuyeron en USD255 millones (17.8%) al pasar de USD1.436 millones en el 2006 a USD1.181 millones en el 2011.

**REMESAS DE TRABAJADORES
RECIBIDAS
ESTADOS UNIDOS
COMPARATIVO 2006-2011
(Millones de dólares y porcentaje)**

2006	1.436,0
2011	1.181,0
Variación absoluta	-255,0
Variación relativa (%)	-17,8

**REMESAS DE TRABAJADORES RECIBIDAS
ESTADOS UNIDOS
COMPARATIVO 2006-2011
(Millones de dólares)**

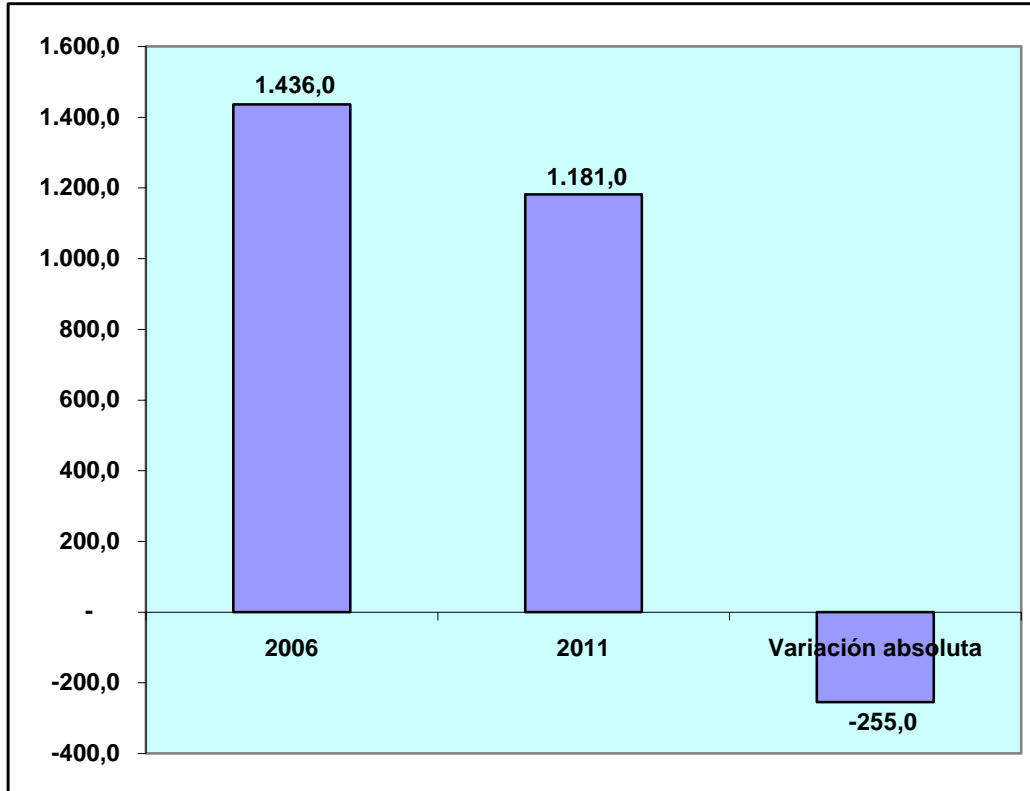

Las remesas provenientes de España disminuyeron en USD374 millones (27.1%) al pasar de USD1.382 millones en el 2006 a USD1.008 millones en el 2011.

**REMESAS DE TRABAJADORES
RECIBIDAS
ESPAÑA
COMPARATIVO 2006-2011
(Millones de dólares y porcentaje)**

2006	1.382,0
2011	1.008,0
Variación absoluta	-374,0
Variación relativa (%)	-27,1

**REMESAS DE TRABAJADORES RECIBIDAS
ESPAÑA
COMPARATIVO 2006-2011
(Millones de dólares)**

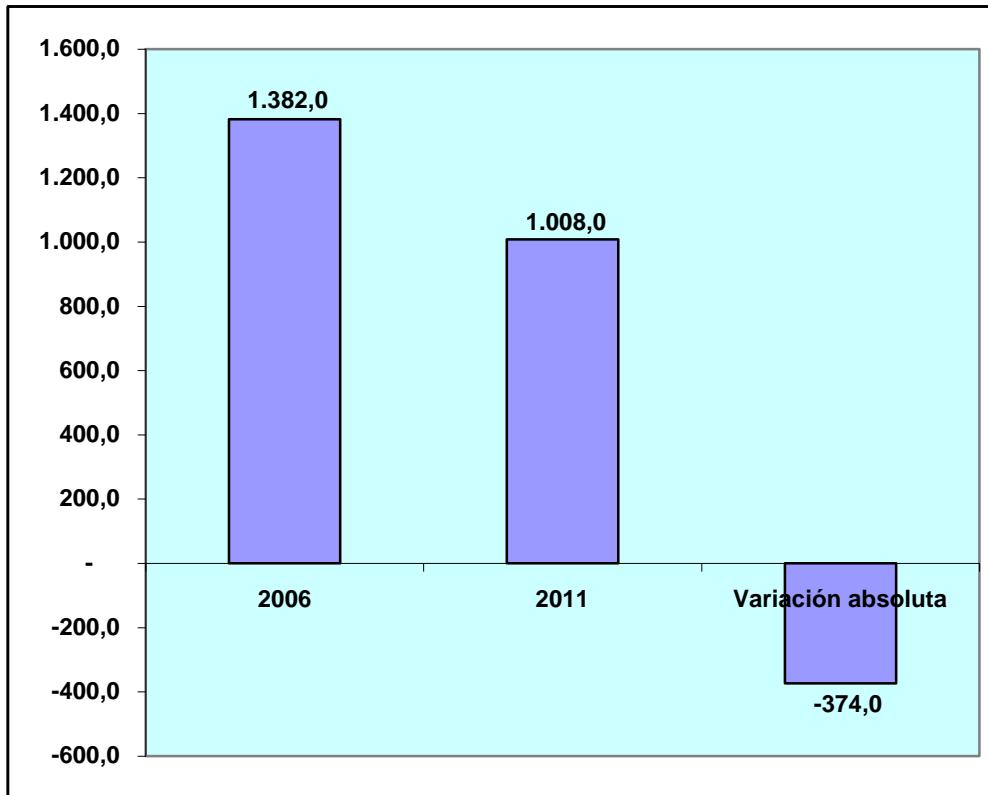

Las remesas provenientes de Italia aumentaron en USD72 millones (55.8%) al pasar de USD129 millones en el 2006 a USD201 millones en el 2011.

**REMESAS DE TRABAJADORES
RECIBIDAS
ITALIA
COMPARATIVO 2006-2011
(Millones de dólares y porcentaje)**

2006	129,0
2011	201,0
Variación absoluta	72,0
Variación relativa (%)	55,8

**REMESAS DE TRABAJADORES RECIBIDAS
ITALIA
COMPARATIVO 2006-2011
(Millones de dólares)**

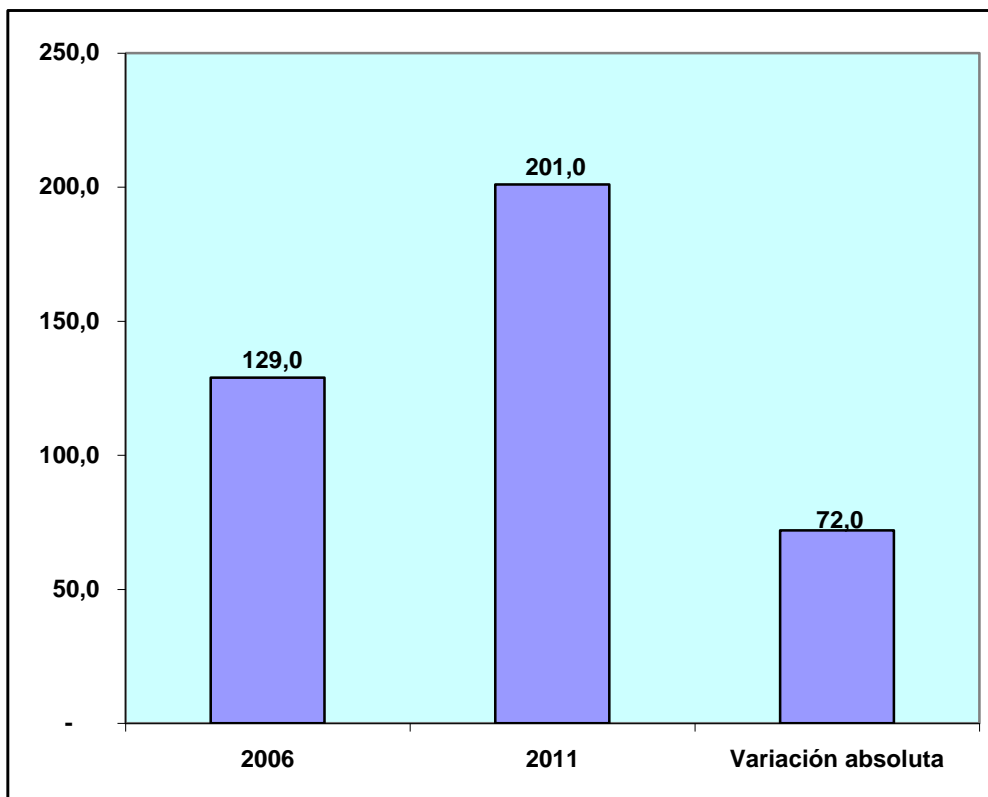

4. INVERSIÓN EXTRANJERA DIRECTA (IED)

4.1 MONTO IED

La inversión extranjera directa neta disminuyó de USD271,4 millones en el 2006 a USD194,2 millones en el 2007, aumentó a USD1.006,3 millones en el 2008 (monto más alto), se redujo a USD321,5 millones en el 2009 y a USD158,1 millones en el 2010 (monto más bajo) y se incrementó a USD567,8 millones en el 2011.

INVERSION EXTRANJERA DIRECTA NETA
2006-2011*
(Millones de dólares)

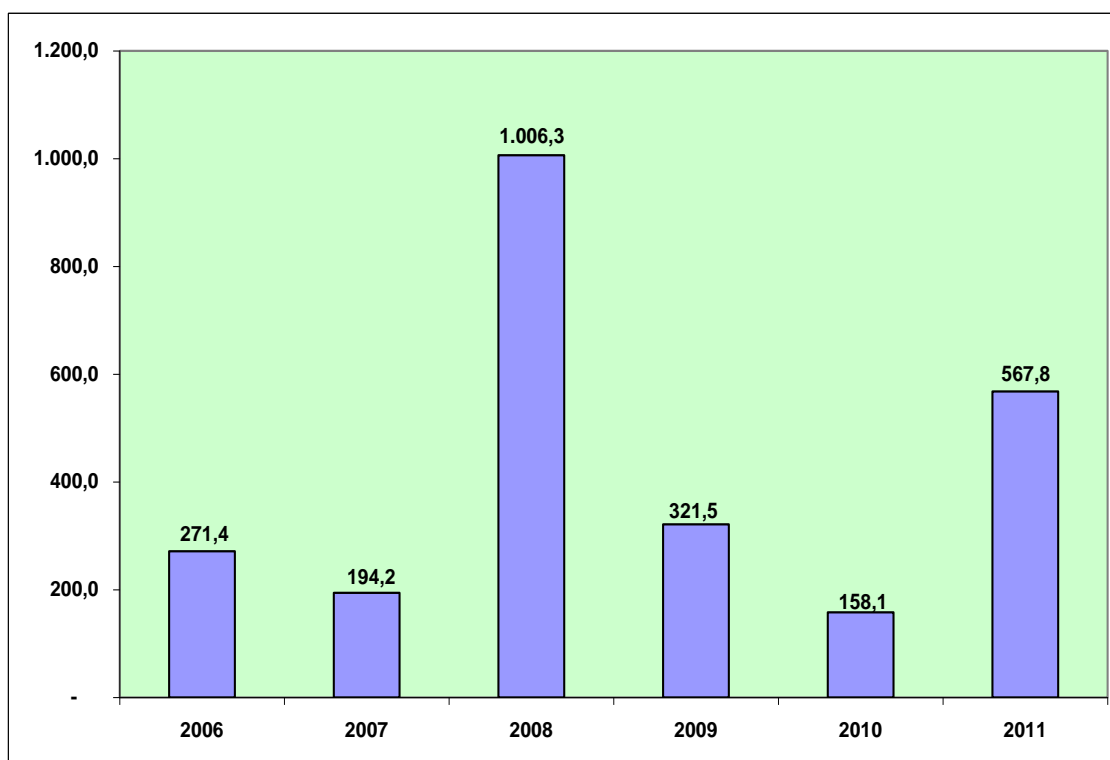

* 2007-2011: datos sujetos a revisión

FUENTE: BCE

La inversión extranjera directa neta aumentó en USD296,4 millones (109.2%) al pasar de USD271,4 millones en el 2006 a USD567,8 millones en el 2011.

**INVERSION EXTRANJERA DIRECTA
NETA
COMPARATIVO 2006-2011
(Millones de dólares y porcentaje)**

2006	271,4
2011	567,8
Variación absoluta	296,4
Variación relativa (%)	109,2

**INVERSION EXTRANJERA DIRECTA NETA
COMPARATIVO 2006-2011*
(Millones de dólares)**

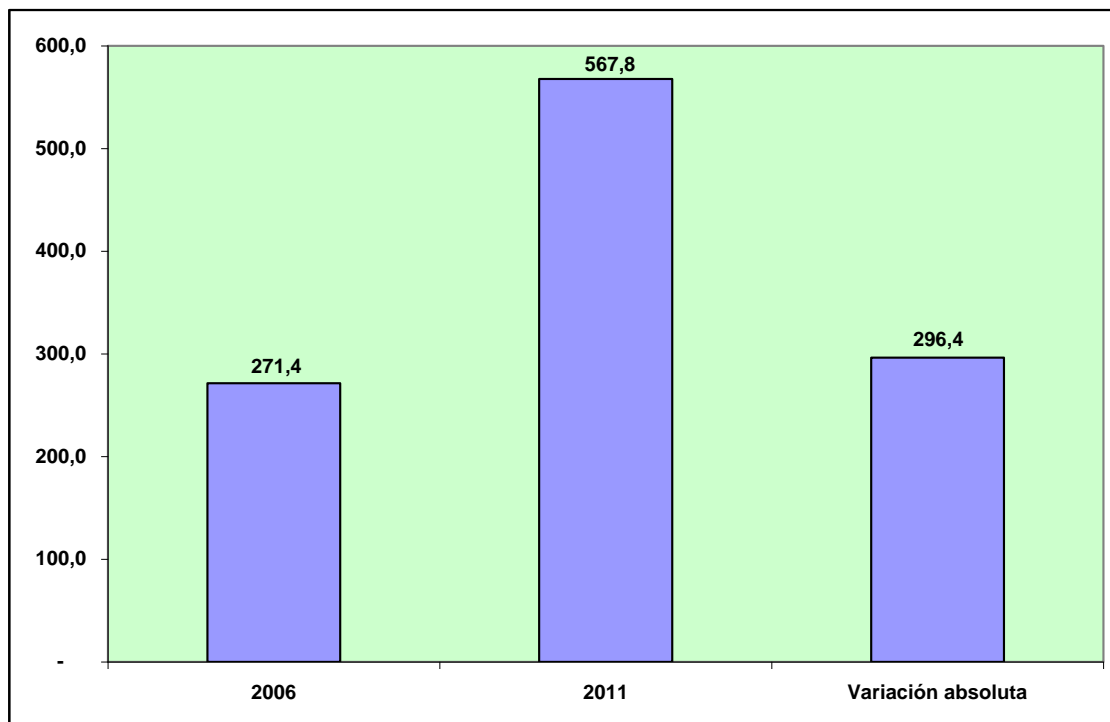

4.2 MONTO IED POR ACTIVIDAD ECONÓMICA

En el período 2006-2011 la inversión extranjera directa neta acumulada fue de USD2.519,3 millones, que se canalizó fundamentalmente a la “industria manufacturera” con USD747,2 millones (29.7%), a la “explotación de minas y canteras” con USD521,4 millones (20.7%), al “comercio” con USD450,5 millones

(17.9%) y a los “servicios prestados a las empresas” con USD394,3 millones (15.7%).

**INVERSION EXTRANJERA DIRECTA NETA
RAMA DE ACTIVIDAD ECONOMICA
2006-2011*
(Millones de dólares y porcentajes)**

RAMA DE ACTIVIDAD ECONOMICA	2006	2007	2008	2009	2010	2011	TOTAL 2006-2011	%
Agricultura, silvicultura, caza y pesca	48,0	25,5	20,6	51,6	9,4	-2,7	152,4	6,0
Comercio	32,3	92,2	120,8	70,5	69,7	65,0	450,5	17,9
Construcción	8,4	19,6	49,4	-13,9	27,8	50,1	141,4	5,6
Electricidad, gas y agua	6,9	11,9	-6,8	3,0	-5,9	-11,9	-2,8	-0,1
Explotación de minas y canteras	-116,6	-102,8	242,3	-6,4	159,1	345,8	521,4	20,7
Industria manufacturera	90,2	99,0	206,1	127,7	123,1	101,1	747,2	29,7
Servicios comunales, sociales y personales	29,5	16,7	15,4	20,4	22,6	27,1	131,7	5,2
Servicios prestados a las empresas	89,4	84,6	141,3	-24,4	66,1	37,3	394,3	15,7
Transporte, almacenamiento y comunicaciones	83,3	-52,5	217,2	93,0	-313,8	-44,0	-16,8	-0,7
TOTAL	271,4	194,2	1.006,3	321,5	158,1	567,8	2.519,3	100,0

* 2007-2011:datos sujetos a revisión
FUENTE: BCE

**INVERSION EXTRANJERA DIRECTA NETA ACUMULADA
RAMA DE ACTIVIDAD ECONOMICA
2006-2011*
(Millones de dólares)**

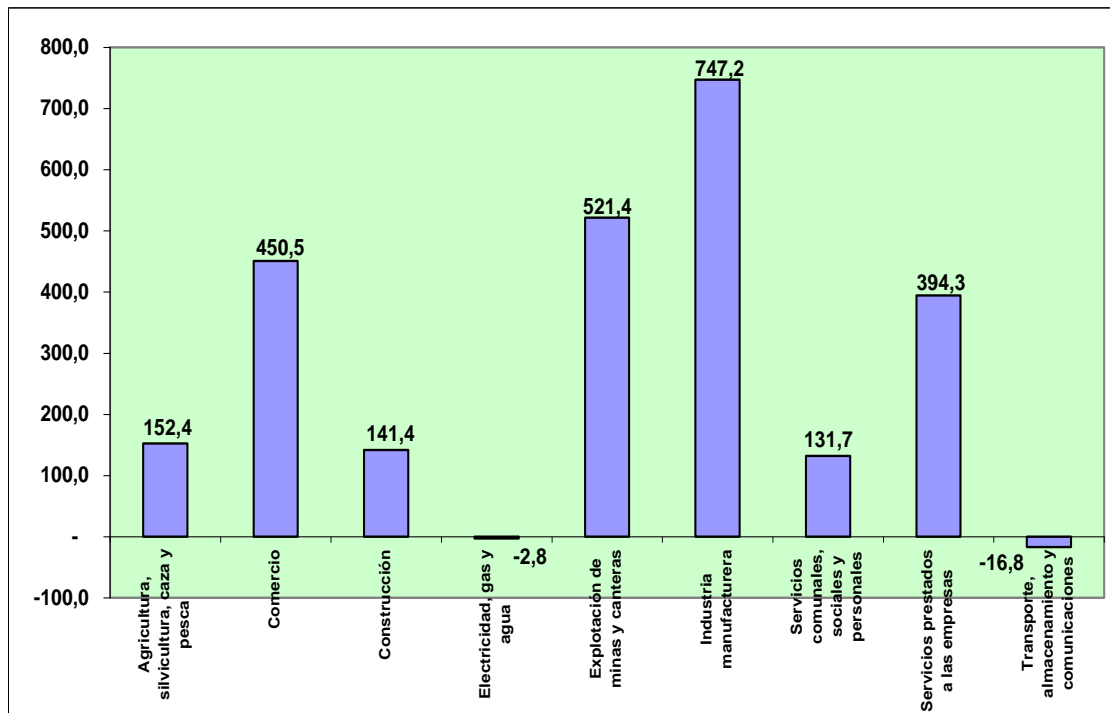

* 2007-2011:datos sujetos a revisión
FUENTE: BCE

4.3 MONTO IED POR MODALIDAD

La inversión extranjera directa neta acumulada en el período 2006-2011 (USD2.519,3 millones) por modalidad se desglosa así: “acciones y otras participaciones de capital” USD1.284,6 millones, “utilidades reinvertidas” USD1.907 millones y “otro capital” USD-672,3 millones⁸.

INVERSION EXTRANJERA DIRECTA NETA							
MODALIDAD							
2006-2011*							
(Millones de dólares)							
MODALIDAD	2006	2007	2008	2009	2010	2011	TOTAL
Acciones y otras participaciones de capital	136,3	150,6	229,4	277,7	264,8	225,8	1.284,6
Utilidades reinvertidas	395,4	411,5	297,8	256,0	212,9	333,4	1.907,0
Otro capital	-260,3	-367,9	479,1	-212,2	-319,6	8,6	-672,3
TOTAL	271,4	194,2	1.006,3	321,5	158,1	567,8	2.519,3

* 2007-2011: datos sujetos a revisión
FUENTE: BCE

⁸ Un valor negativo en la IED se presenta cuando en los movimientos netos de capital las amortizaciones son mayores que los desembolsos (BCE).

INVERSION EXTRANJERA DIRECTA NETA ACUMULADA
MODALIDAD
2006-2011*
 (Millones de dólares)

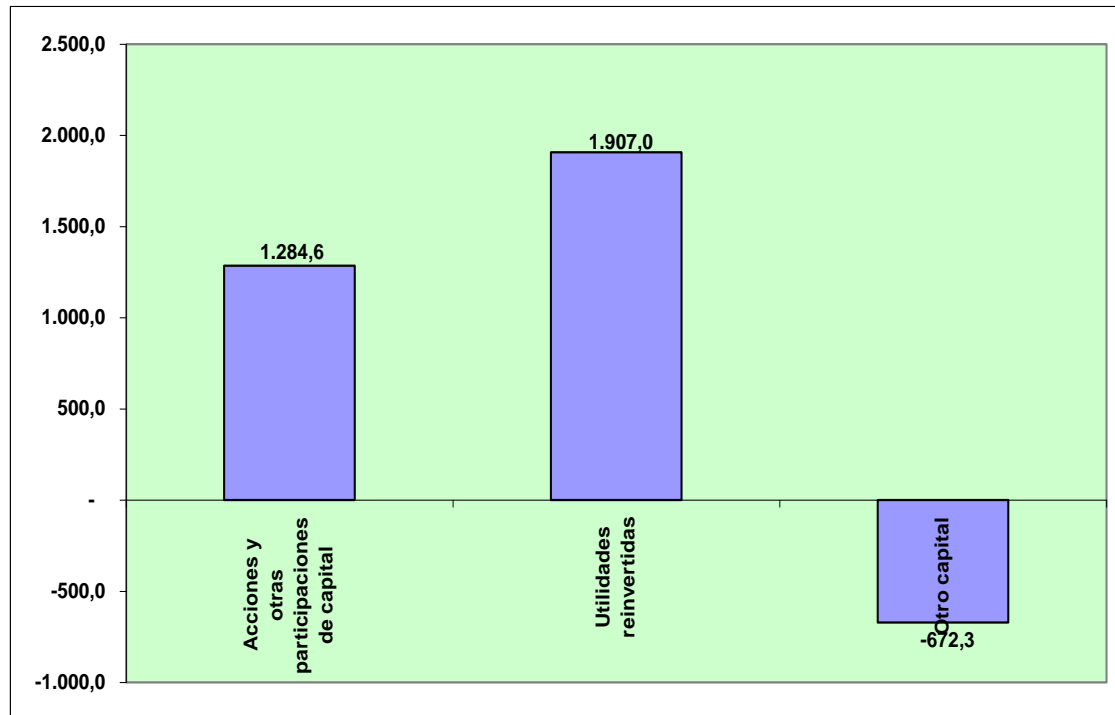

* 2007-2011: datos sujetos a revisión

FUENTE: BCE

4.4 MONTO IED POR PAÍS

En el período 2006-2011, la inversión extranjera directa neta acumulada se concentra en los siguientes países: Brasil (USD529,3 millones), Panamá (USD498,3 millones), España (USD342,5 millones), China (USD323,5 millones), Islas Vírgenes (USD200,7 millones), Canadá (USD189,2 millones), Francia (USD101,8 millones), Venezuela (USD88,5 millones), Finlandia (USD83,2 millones), Colombia (USD82,2 millones) y Chile (USD82,1 millones).

**INVERSION EXTRANJERA
DIRECTA NETA ACUMULADA
PRINCIPALES PAISES
2006-2011*
(Millones de dólares)**

PAIS	MONTO
Brasil	529,3
Panamá	498,3
España	342,5
China	323,5
Islas Vírgenes	200,7
Canadá	189,2
Francia	101,8
Venezuela	88,5
Finlandia	83,2
Colombia	82,2
Chile	82,1

* 2007-2011: datos sujetos a revisión
FUENTE: BCE

**INVERSION EXTRANJERA DIRECTA NETA ACUMULADA
PRINCIPALES PAISES
2006-2011*
(Millones de dólares)**

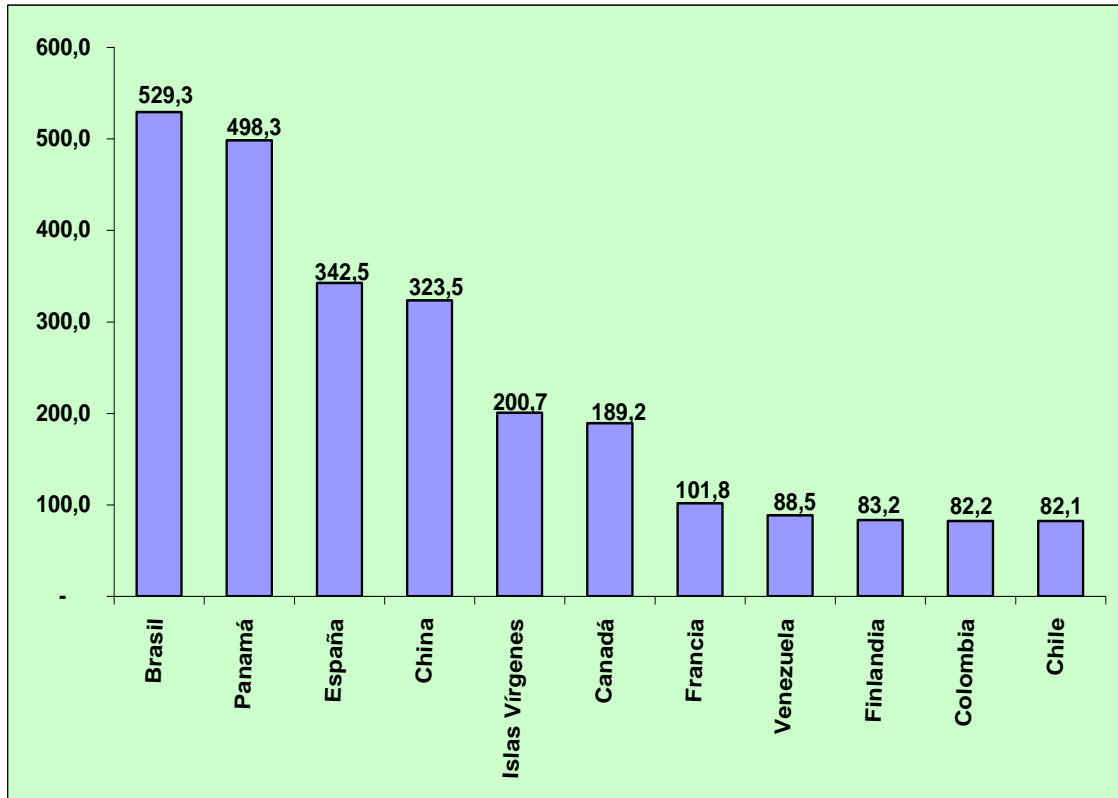

* 2007-2011: datos sujetos a revisión
FUENTE: BCE

5. BALANZA DE PAGOS ANALÍTICA

La balanza de pagos analítica muestra que el saldo de la “cuenta corriente” fue de USD1.739,1 millones en el 2006, de USD1.937,6 millones en el 2007, de USD1.648 millones en el 2008, de USD136,1 millones en el 2009, de USD-1.612,8 millones en el 2010 y de USD-259,3 millones en el 2011.

El saldo de la “cuenta de capital y financiera” fue de USD-2.154,2 millones en el 2006, de USD-622,7 millones en el 2007, de USD-713,1 millones en el 2008, de USD-2.783,6 millones en el 2009, de USD261,3 millones en el 2010 y de USD343,1 millones en el 2011.

La cuenta de “errores y omisiones” fue de USD284,5 millones en el 2006, de USD71,7 millones en el 2007, de USD-0,9 millones en el 2008, de USD0,3 millones en el 2009, de USD139,2 millones en el 2010 y de USD188,3 millones en el 2011.

El saldo de la “balanza de pagos global” fue de USD-130,6 millones en el 2006, de USD1.386,6 millones en el 2007, de USD934 millones en el 2008, de USD-2.647,2 millones en el 2009, de USD-1.212,3 millones en el 2010 y de USD272,1 millones en el 2011.

BALANZA DE PAGOS ANALITICA
2006-2011*
(Millones de dólares)

TRANSACCION	2006	2007	2008	2009	2010	2011
1. Cuenta Corriente	1.739,1	1.937,6	1.648,0	136,1	-1.612,8	-259,3
2. Cuenta de Capital y Financiera	-2.154,2	-622,7	-713,1	-2.783,6	261,3	343,1
3. Errores y Omisiones	284,5	71,7	-0,9	0,3	139,2	188,3
BALANZA DE PAGOS GLOBAL (1+2+3)	-130,6	1.386,6	934,0	-2.647,2	-1.212,3	272,1
FINANCIAMIENTO	130,6	-1.386,6	-934,0	2.647,2	1.212,3	-272,1

* Datos provisionales
FUENTE: BCE

BALANZA DE PAGOS ANALITICA
2006-2011*
(Millones de dólares)

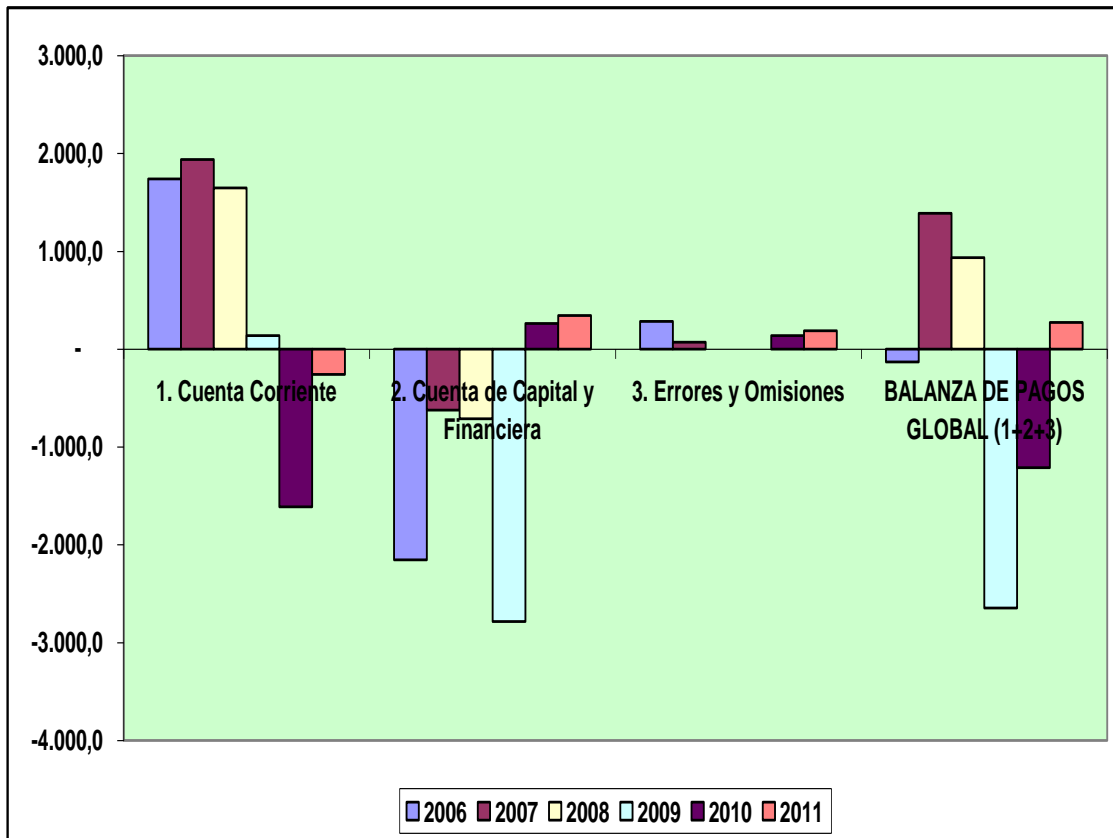

* Datos provisionales
FUENTE: BCE

El desglose del saldo de la Cuenta Corriente permite apreciar que el saldo de la balanza de “bienes” fue de USD1.768,4 millones en el 2006, de USD1.823 millones en el 2007, de USD1.548,7 millones en el 2008, de USD143,6 millones en el 2009, de USD-1.504 millones en el 2010 y de USD-133,3 millones en el 2011.

El saldo de la balanza de “servicios” fue de USD-1.304,7 millones en el 2006, de USD-1.371,5 millones en el 2007, de USD-1.571,4 millones en el 2008, de USD-1.281,8 millones en el 2009, de USD-1.536,2 millones en el 2010 y de USD-1.623,7 millones en el 2011.

El saldo de la balanza de “renta” fue de USD-1.828,5 millones en el 2006, de USD-1.944,9 millones en el 2007, de USD-1.451,8 millones en el 2008, de USD-1.373,4 millones en el 2009, de USD-1.047,6 millones en el 2010 y de USD-1.242,8 millones en el 2011.

El saldo de la balanza de “transferencias corrientes” fue de USD3.103,9 millones en el 2006, de USD3.430,9 millones en el 2007, de USD3.122,5 millones en el 2008, de USD2.647,8 millones en el 2009, de USD2.474,9 millones en el 2010 y de USD2.740,4 millones en el 2011.

CUENTA CORRIENTE 2006-2011* (Millones de dólares)						
CUENTA CORRIENTE	2006	2007	2008	2009	2010	2011
Bienes	1.768,4	1.823,0	1.548,7	143,6	-1.504,0	-133,3
Servicios	-1.304,7	-1.371,5	-1.571,4	-1.281,8	-1.536,2	-1.623,7
Renta	-1.828,5	-1.944,9	-1.451,8	-1.373,4	-1.047,6	-1.242,8
Transferencias Corrientes	3.103,9	3.430,9	3.122,5	2.647,8	2.474,9	2.740,4
TOTAL	1.739,1	1.937,6	1.648,0	136,1	-1.612,8	-259,3

* Datos provisionales
FUENTE: BCE

**CUENTA CORRIENTE
2006-2011*
(Millones de dólares)**

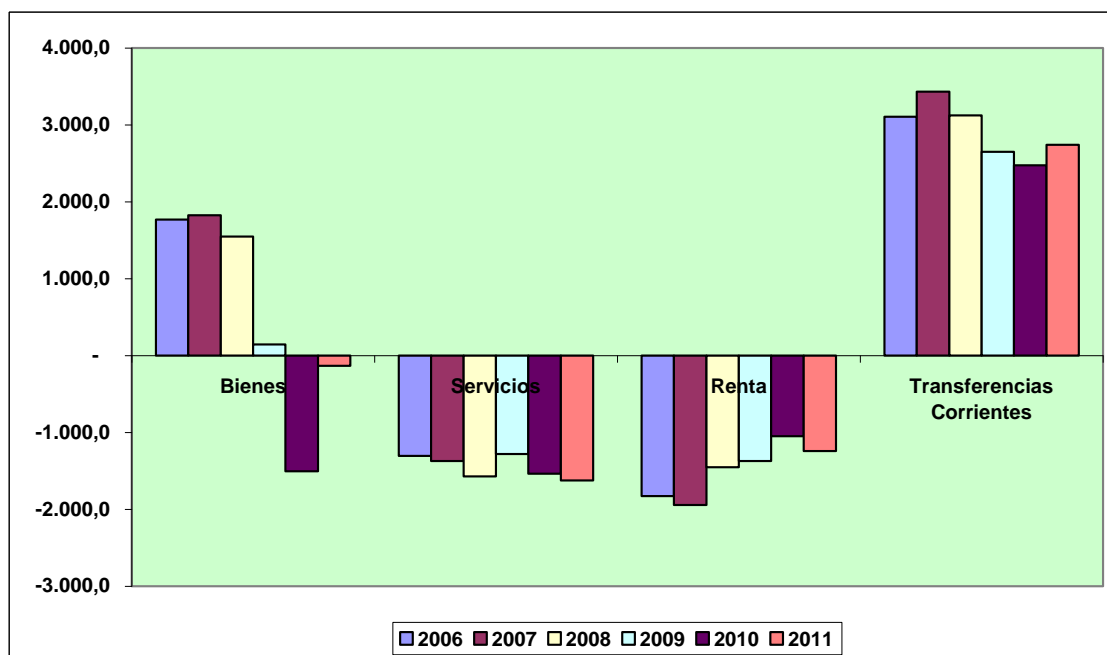

* Datos provisionales
FUENTE: BCE

El desglose del saldo de la Cuenta de Capital y Financiera muestra que el saldo de la cuenta de “capital” fue de USD18,6 millones en el 2006, de USD15,2 millones en el 2007, de USD19,9 millones en el 2008, de USD17,7 millones en el 2009, de USD22,7 millones en el 2010 y de USD23,9 millones en el 2011.

El saldo de la cuenta “financiera” fue de USD-2.172,8 millones en el 2006, de USD-637,9 millones en el 2007, de USD-733 millones en el 2008, de USD-2.801,3 millones en el 2009, de USD238,6 millones en el 2010 y de USD319,2 millones en el 2011.

CUENTA DE CAPITAL Y FINANCIERA
2006-2011*
(Millones de dólares)

CUENTA DE CAPITAL Y FINANCIERA	2006	2007	2008	2009	2010	2011
Cuenta de Capital	18,6	15,2	19,9	17,7	22,7	23,9
Cuenta Financiera	-2.172,8	-637,9	-733,0	-2.801,3	238,6	319,2
TOTAL	-2.154,2	-622,7	-713,1	-2.783,6	261,3	343,1

* Datos provisionales
FUENTE: BCE

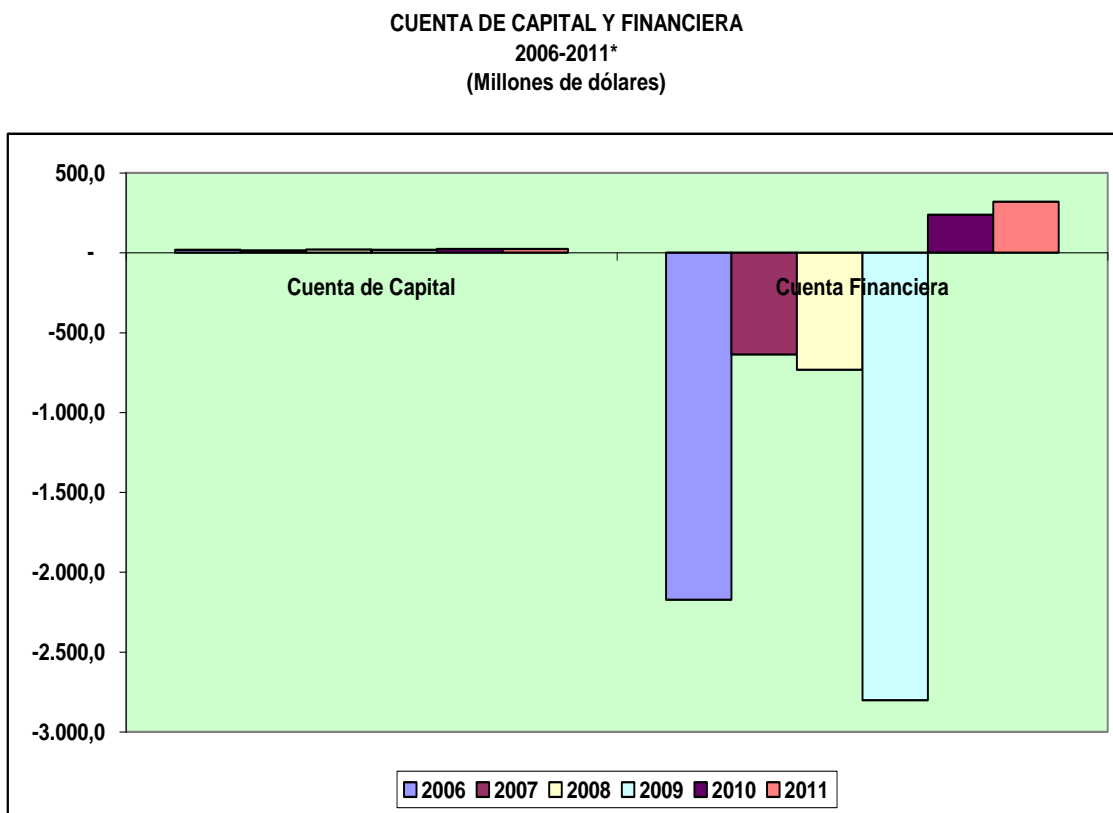

* Datos provisionales
FUENTE: BCE

IV. SECTOR FISCAL

1. DEUDA PÚBLICA TOTAL

1.1 ESTRUCTURA

1.1.1 DEUDA PÚBLICA INTERNA

El saldo de la deuda pública interna disminuyó de USD3.277,6 millones en el 2006 a USD3.239,9 millones en el 2007, aumentó a USD3.645,1 millones en el 2008, se redujo a USD2.842,2 millones en el 2009 (saldo más bajo), se incrementó a USD4.665,1 millones en el 2010 (saldo más alto) y decreció a USD4.506,5 millones en el 2011.

**SALDO DEUDA PUBLICA INTERNA
2006-2011***
(Millones de dólares)

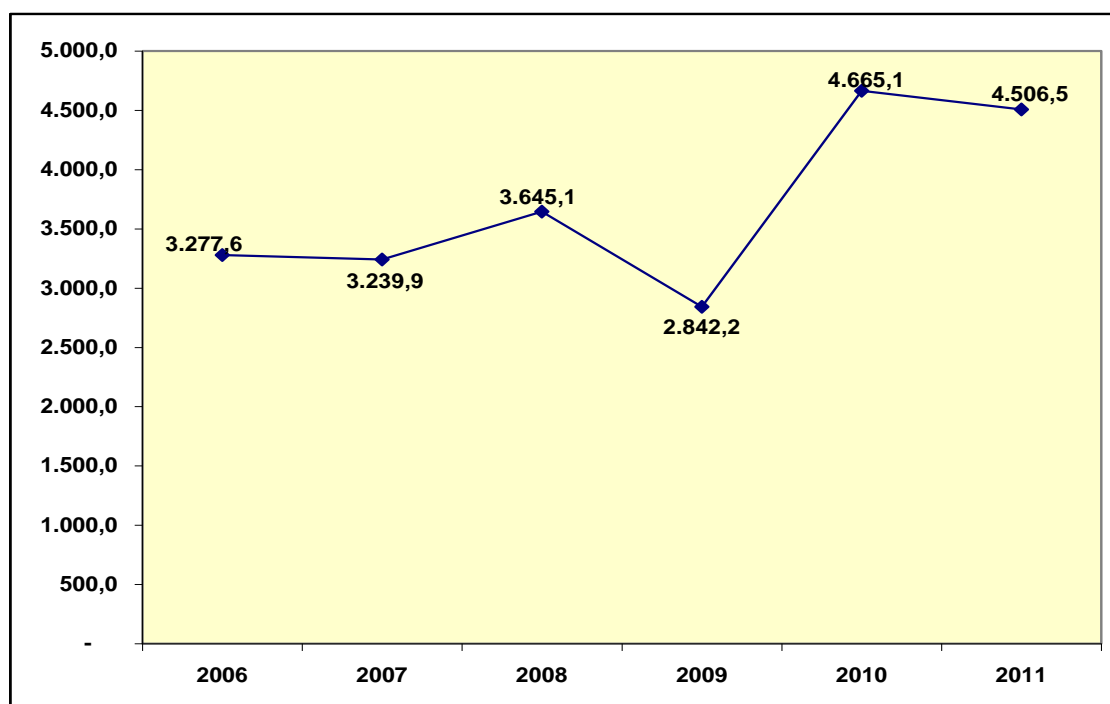

* 2009-2011: a diciembre

Cifras provisionales: 2008-2011

Incluye atrasos de intereses y comisiones a fines de período

FUENTE: SFP-MF

El saldo de la deuda pública interna aumentó en USD1.228,9 millones (37.5%) al pasar de USD3.277,6 millones en el 2006 a USD4.506,5 millones en el 2011.

SALDO DEUDA PUBLICA INTERNA COMPARATIVO 2006/2011 (Millones de dólares y porcentaje)	
2006	3.277,6
2011	4.506,5
Variación absoluta	1.228,9
Variación relativa (%)	37,5

**SALDO DEUDA PUBLICA INTERNA
 COMPARATIVO 2006-2011***
 (Millones de dólares)

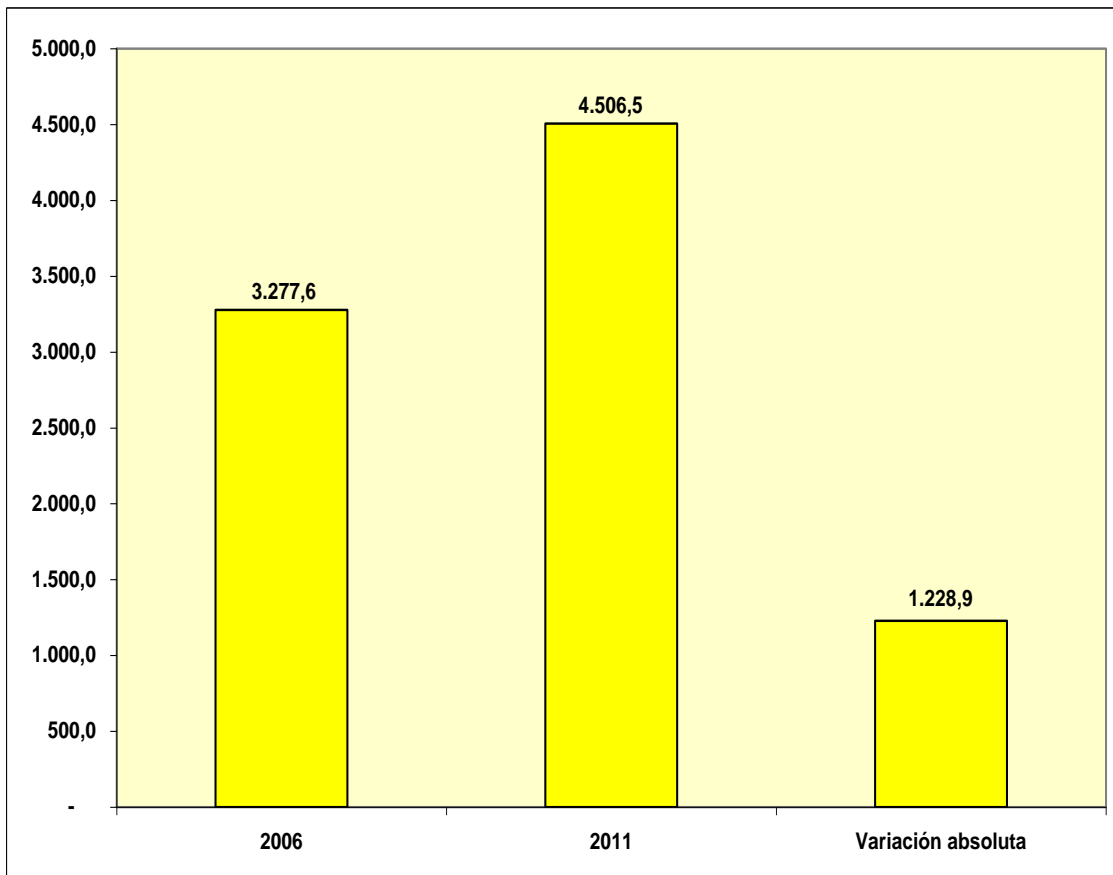

1.1.2 DEUDA PÚBLICA EXTERNA

El saldo de la deuda pública externa aumentó de USD10.214,9 millones en el 2006 a USD10.632,7 millones en el 2007 (saldo más alto), disminuyó a USD10.088,9 millones en el 2008 y a USD7.392,5 millones en el 2009 (saldo más bajo) y se incrementó a USD8.671,7 millones en el 2010 y a USD10.055,3 millones en el 2011.

SALDO DEUDA PUBLICA EXTERNA
2006-2011*
(Millones de dólares)

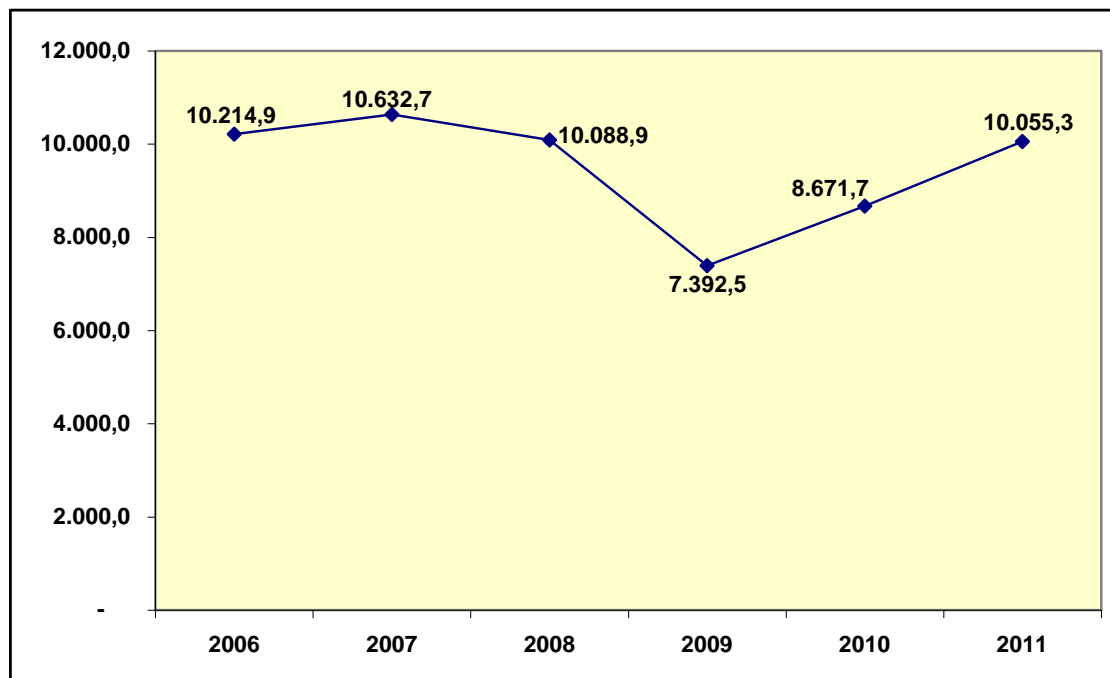

* 2009-2011: a diciembre

Cifras provisionales: 2008-2011

Incluye atrasos de intereses y comisiones a fines de período

FUENTE: SFP-MF

El saldo de la deuda pública externa disminuyó en USD159,6 millones (1.6%) al pasar de USD10.214,9 millones en el 2006 a USD10.055,3 millones en el 2011.

SALDO DEUDA PUBLICA EXTERNA COMPARATIVO 2006/2011 (Millones de dólares y porcentaje)	
2006	10.214,9
2011	10.055,3
Variación absoluta	-159,6
Variación relativa (%)	-1,6

**SALDO DEUDA PUBLICA EXTERNA
COMPARATIVO 2006-2011*
(Millones de dólares)**

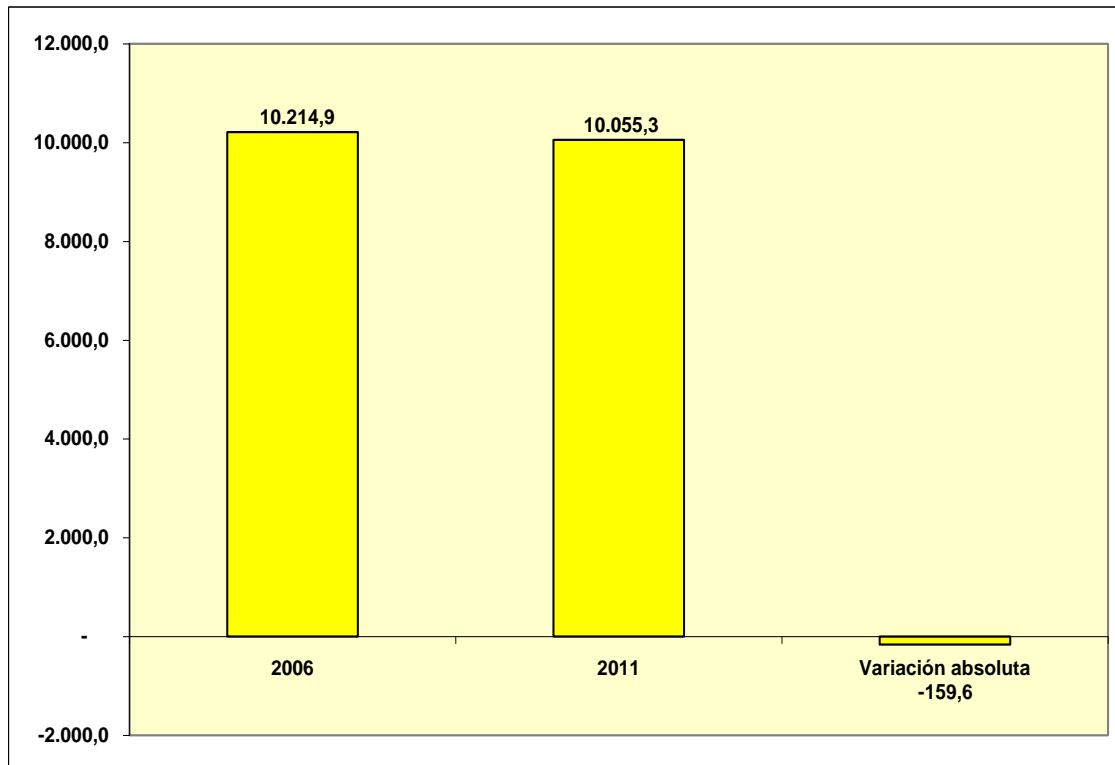

1.1.3 DEUDA PÚBLICA TOTAL

El saldo de la deuda pública total aumentó de USD13.492,5 millones en el 2006 a USD13.872,6 millones en el 2007, disminuyó a USD13.734 millones en el 2008 y a USD10.234,7 millones en el

2009 (saldo más bajo) y se incrementó a USD13.336,8 millones en el 2010 y a USD14.561,8 millones en el 2011 (saldo más alto).

**SALDO DEUDA PUBLICA TOTAL
2006-2011*
(Millones de dólares)**

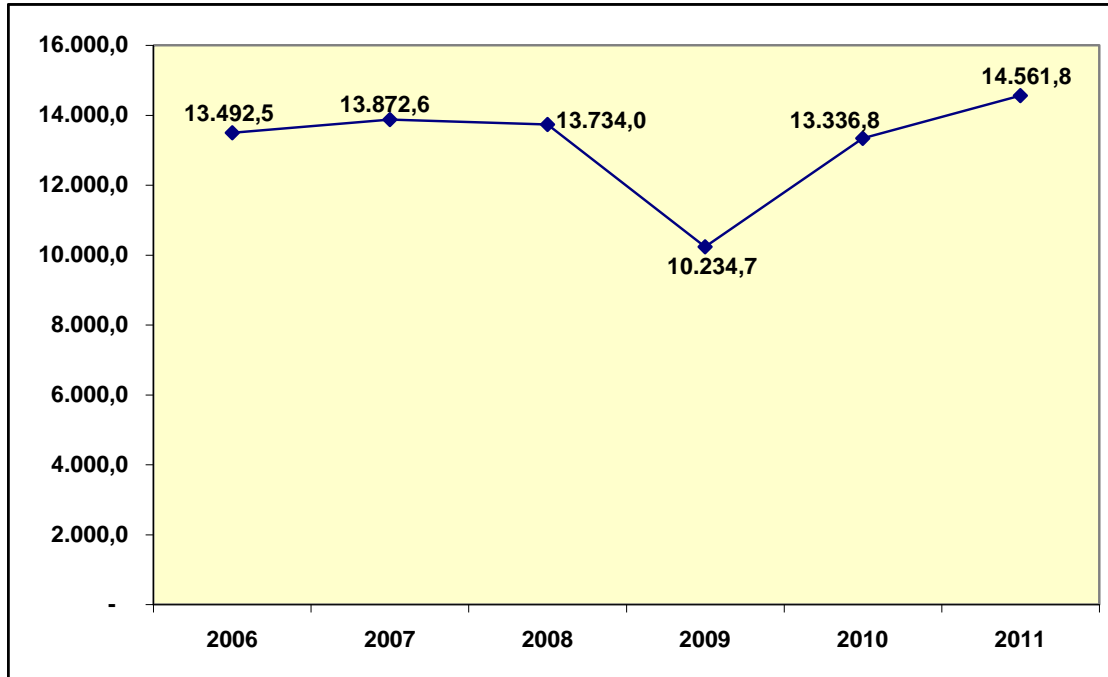

* 2009-2011: a diciembre

Cifras provisionales: 2008-2011

Incluye atrasos de intereses y comisiones a fines de período

FUENTE: SFP-MF

El saldo de la deuda pública total aumentó en USD1.069,3 millones (7.9%) al pasar de USD13.492,5 millones en el 2006 a USD14.561,8 millones en el 2011.

SALDO DEUDA PUBLICA TOTAL COMPARATIVO 2006/2011 (Millones de dólares y porcentaje)	
2006	13.492,5
2011	14.561,8
Variación absoluta	1.069,3
Variación relativa (%)	7,9

SALDO DEUDA PUBLICA TOTAL
COMPARATIVO 2006-2011*
(Millones de dólares)

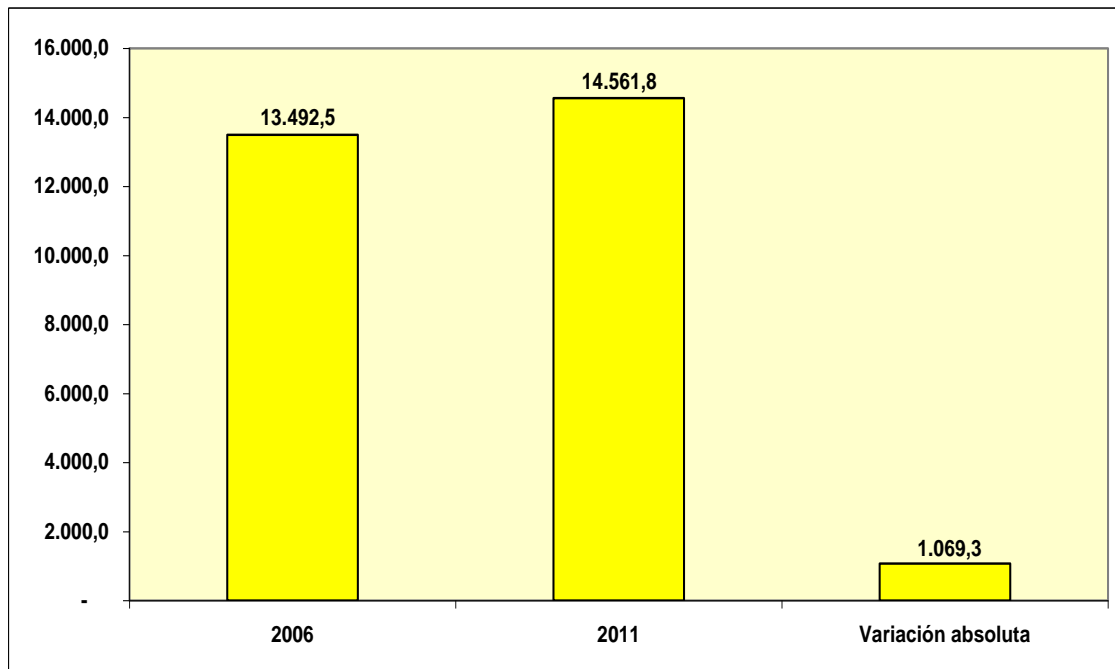

1.2 SALDO DEUDA PÚBLICA TOTAL POR ACREEDOR

El saldo de la deuda pública externa con los “organismos internacionales” aumentó de USD4.141,9 millones en el 2006 (monto más bajo) a USD4.742,3 millones en el 2007, disminuyó a USD4.333,1 millones en el 2008 y se incrementó a USD4.867,8

millones en el 2009, a USD5.258 millones en el 2010 y a USD5.291,5 millones en el 2011 (monto más alto).

El saldo de la deuda pública externa con los “gobiernos” disminuyó de USD1.829,6 millones en el 2006 a USD1.684,9 millones en el 2007, a USD1.530 millones en el 2008 y a USD1.352,4 millones en el 2009 (monto más bajo), aumentó a USD2.258,5 millones en el 2010 y a USD3.621,1 millones en el 2011 (monto más alto).

El saldo de la deuda pública externa con “bancos y bonos” disminuyó de USD4.162,7 millones en el 2006 a USD4.136,7 millones en el 2007, aumentó a USD4.164,1 millones en el 2008 (monto más alto) y se redujo a USD1.117,4 millones en el 2009, a USD1.107,4 millones en el 2010 y a USD1.102,2 millones en el 2011 (monto más bajo).

El saldo de la deuda pública externa con “proveedores” disminuyó de USD80,7 millones en el 2006 (monto más alto) a USD68,8 millones en el 2007, a USD61,7 millones en el 2008, a USD54,9 millones en el 2009, a USD47,8 millones en el 2010 y a USD40,5 millones en el 2011 (monto más bajo).

El saldo de la deuda pública interna con “títulos y certificados” disminuyó de USD3.117,3 millones en el 2006 a USD3.086,6 millones en el 2007, aumentó a USD3.559,3 millones en el 2008, se redujo a USD2.729 millones en el 2009 (monto más bajo), se incrementó a USD3.698,3 millones en el 2010 (monto más alto) y decreció a USD3.658,6 millones en el 2011.

El saldo de la deuda pública interna con “entidades del Estado” disminuyó de USD160,3 millones en el 2006 a USD153,3 millones en el 2007 y a USD85,8 millones en el 2008 (monto más bajo), aumentó a USD113,2 millones en el 2009 y a USD966,8 millones en el 2010 (monto más alto) y decreció a USD847,9 millones en el 2011.

SALDO DEUDA PUBLICA TOTAL POR ACREEDOR						
2006-2011*						
(Millones de dólares)						
CONCEPTO	2006	2007	2008	2009	2010	2011
DEUDA EXTERNA						
Organismos Internacionales	4.141,9	4.742,3	4.333,1	4.867,8	5.258,0	5.291,5
Gobiernos	1.829,6	1.684,9	1.530,0	1.352,4	2.258,5	3.621,1
Bancos y Bonos	4.162,7	4.136,7	4.164,1	1.117,4	1.107,4	1.102,2
Proveedores	80,7	68,8	61,7	54,9	47,8	40,5
TOTAL DEUDA EXTERNA	10.214,9	10.632,7	10.088,9	7.392,5	8.671,7	10.055,3
DEUDA INTERNA						
Títulos y Certificados	3.117,3	3.086,6	3.559,3	2.729,0	3.698,3	3.658,6
Entidades del Estado	160,3	153,3	85,8	113,2	966,8	847,9
TOTAL DEUDA INTERNA	3.277,6	3.239,9	3.645,1	2.842,2	4.665,1	4.506,5
TOTAL DEUDA PUBLICA	13.492,5	13.872,6	13.734,0	10.234,7	13.336,8	14.561,8

* Cifras provisionales: 2008-2011
 Incluye atrasos de intereses y comisiones a fines de período
 FUENTE: SFP-MF

**SALDO DEUDA PUBLICA TOTAL POR ACREEDOR
2006-2011*
(Millones de dólares)**

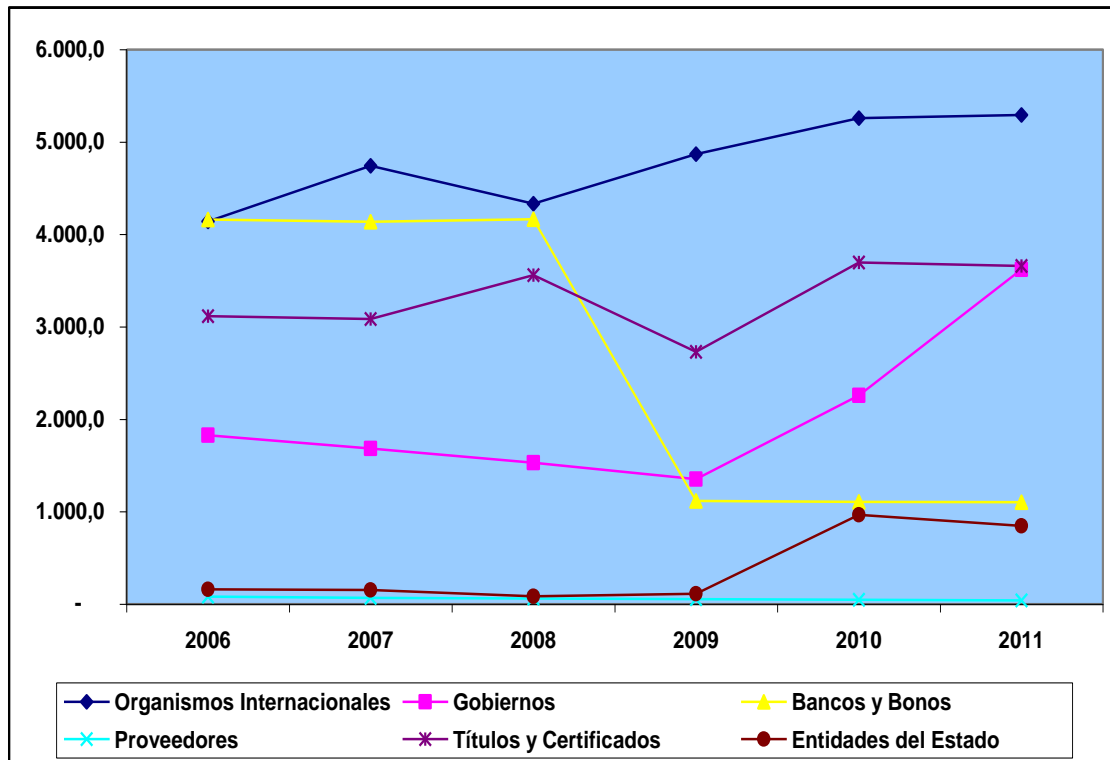

* Cifras provisionales 2011

Incluye atrasos de intereses y comisiones a fines de período

FUENTE: SFP-MF

La deuda pública externa con “organismos internacionales” aumentó en USD1.149,6 millones (27.8%) al pasar de USD4.141,9 millones en el 2006 a USD5.291,5 millones en el 2011.

La deuda pública externa con “gobiernos” se incrementó en USD1.791,5 millones (97.9%) al pasar de USD1.829,6 millones en el 2006 a USD3.621,1 millones en el 2011.

La deuda pública externa con “bancos y bonos” disminuyó en USD3.060,5 millones (73.5%) al pasar de USD4.162,7 millones en el 2006 a USD1.102,2 millones en el 2011.

La deuda pública externa con “proveedores” se redujo en USD40,2 millones (49.8%) al pasar de USD80,7 millones en el 2006 a USD40,5 millones en el 2011.

La deuda pública interna con “títulos y certificados” aumentó en USD541,3 millones (17.4%) al pasar de USD3.117,3 millones en el 2006 a USD3.658,6 millones en el 2011.

La deuda pública interna con “entidades del Estado” se incrementó en USD687,6 millones (428.9%) al pasar de USD160,3 millones en el 2006 a USD847,9 millones en el 2011.

SALDO DEUDA PUBLICA TOTAL POR ACREEDOR COMPARATIVO 2006/2011* (Millones de dólares y porcentajes)				
CONCEPTO	2006	2011	Variación absoluta	Variación relativa (%)
DEUDA EXTERNA				
Organismos Internacionales	4.141,9	5.291,5	1.149,6	27,8
Gobiernos	1.829,6	3.621,1	1.791,5	97,9
Bancos y Bonos	4.162,7	1.102,2	-3.060,5	-73,5
Proveedores	80,7	40,5	-40,2	-49,8
TOTAL DEUDA EXTERNA	10.214,9	10.055,3	-159,6	-1,6
DEUDA INTERNA				
Títulos y Certificados	3.117,3	3.658,6	541,3	17,4
Entidades del Estado	160,3	847,9	687,6	428,9
TOTAL DEUDA INTERNA	3.277,6	4.506,5	1.228,9	37,5
TOTAL DEUDA PUBLICA	13.492,5	14.561,8	1.069,3	7,9

* Cifras provisionales 2011
Incluye atrasos de intereses y comisiones a fines de período
FUENTE: SFP-MF

**SALDO DEUDA PUBLICA TOTAL POR ACREEDOR
2006-2011*
(Millones de dólares)**

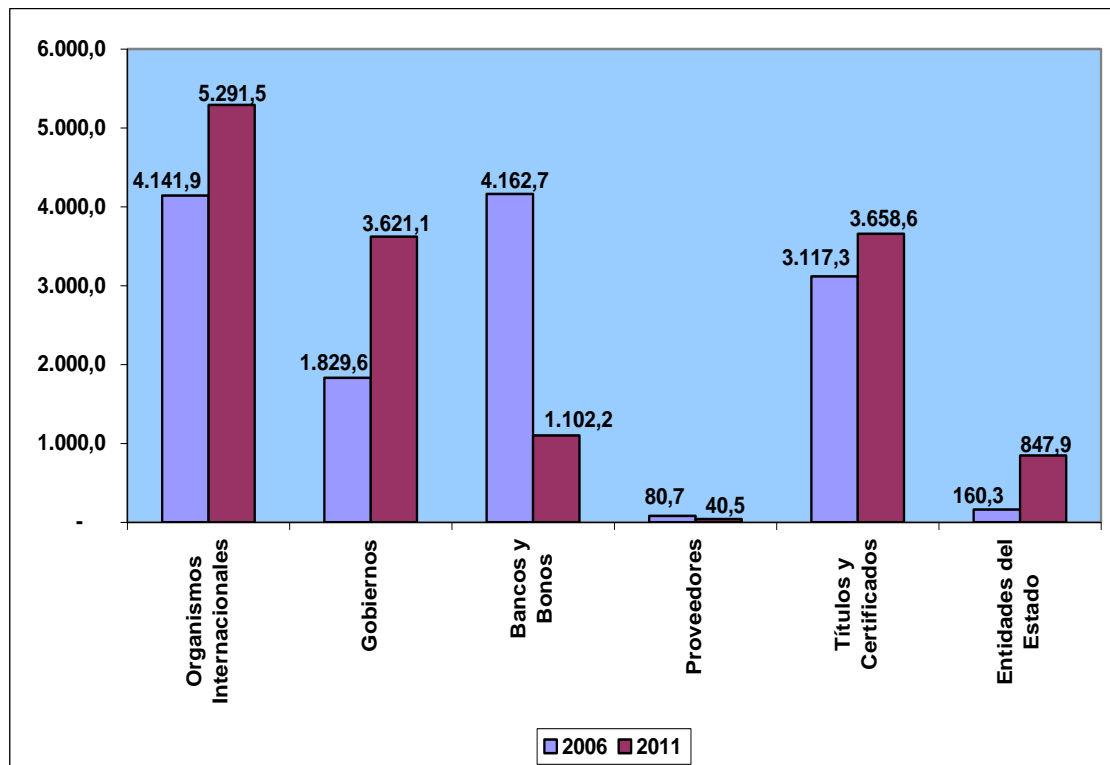

* Cifras provisionales 2011

Incluye atrasos de intereses y comisiones a fines de período

FUENTE: SFP-MF

La estructura porcentual del saldo de la deuda pública externa por acreedor muestra el aumento de la importancia de “organismos internacionales” y “gobiernos” que pasan del 40.5% y 17.9% en el 2006 al 52.6% y 36% en el 2011 y la pérdida del peso de “gobiernos” y “proveedores” que pasan del 40.8% y 0.8% en el 2006 al 11% y 0.4% en el 2011.

SALDO DEUDA PUBLICA EXTERNA POR ACREEDOR 2006-2011* (Porcentajes)						
CONCEPTO	2006	2007	2008	2009	2010	2011
Organismos Internacionales	40,5	44,6	42,9	65,8	60,6	52,6
Gobiernos	17,9	15,8	15,2	18,3	26,0	36,0
Bancos y Bonos	40,8	38,9	41,3	15,1	12,8	11,0
Proveedores	0,8	0,6	0,6	0,7	0,6	0,4
TOTAL DEUDA EXTERNA	100,0	100,0	100,0	100,0	100,0	100,0

* Cifras provisionales: 2008-2011
 Incluye atrasos de intereses y comisiones a fines de período
 FUENTE: SFP-MF

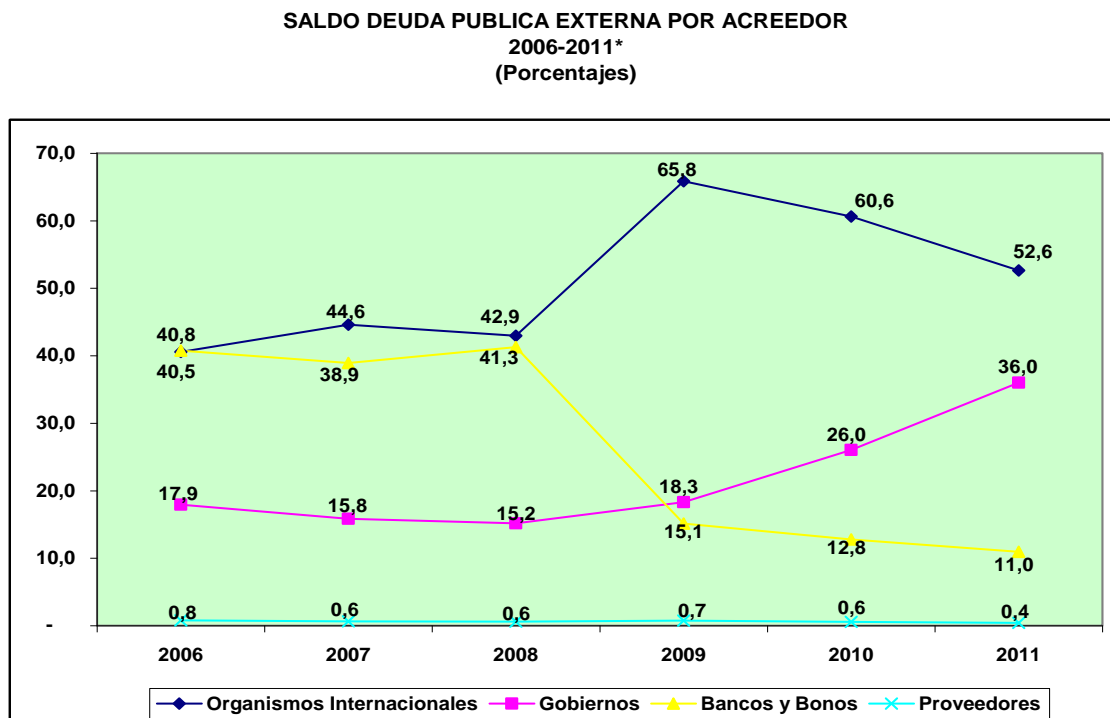

* Cifras provisionales: 2008-2011
 Incluye atrasos de intereses y comisiones a fines de período
 FUENTE: SFP-MF

La estructura porcentual del saldo de la deuda pública interna por acreedor muestra la pérdida de importancia de “títulos y certificados” que pasa del 95.1% en el 2006 al 81.2% en el 2011 y el aumento del peso de “entidades del Estado” que pasa del 4.9% en el 2006 al 18.8% en el 2011%.

SALDO DEUDA PUBLICA INTERNA POR ACREEDOR 2006-2011* (Porcentajes)						
CONCEPTO	2006	2007	2008	2009	2010	2011
Títulos y Certificados	95,1	95,3	97,6	96,0	79,3	81,2
Entidades del Estado	4,9	4,7	2,4	4,0	20,7	18,8
TOTAL DEUDA INTERNA	100,0	100,0	100,0	100,0	100,0	100,0

* Cifras provisionales: 2008-2011
 Incluye atrasos de intereses y comisiones a fines de período
 FUENTE: SFP-MF

SALDO DEUDA PUBLICA INTERNA POR ACREEDOR
2006-2011*
(Porcentajes)

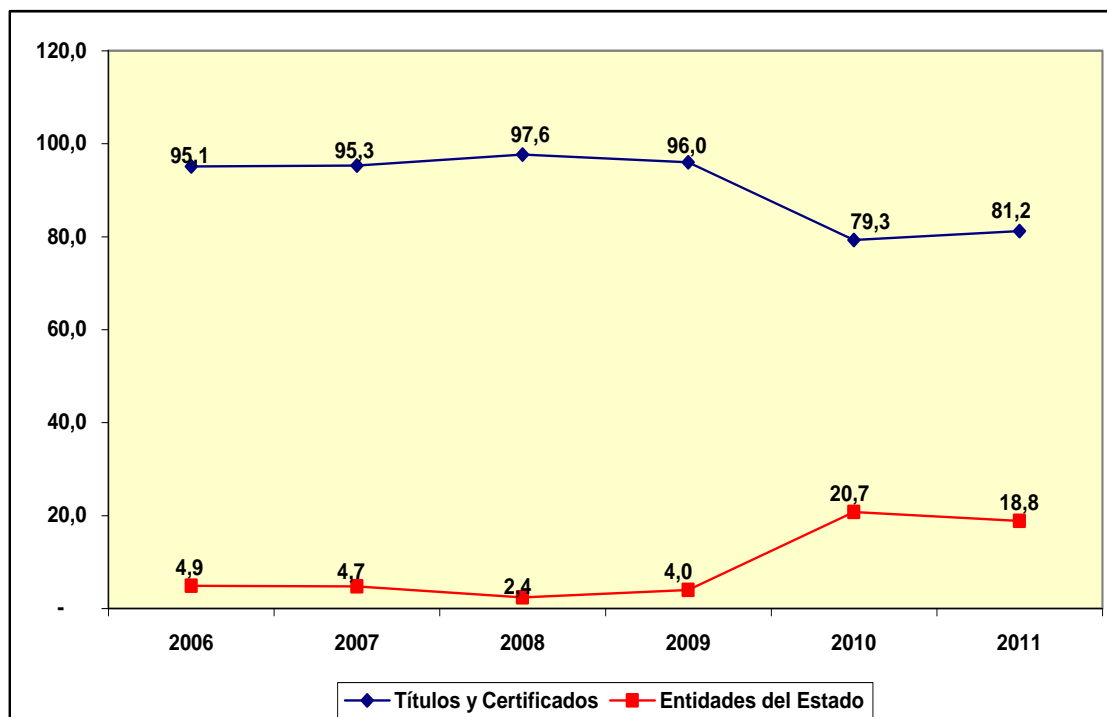

* Cifras provisionales: 2008-2011
 Incluye atrasos de intereses y comisiones a fines de período
 FUENTE: SFP-MF

En este contexto, es importante analizar el caso particular de los “organismos internacionales”. Al respecto, el saldo de la deuda pública externa con el “BIRF” disminuyó de USD762,2 millones en el 2006 (monto más alto) a USD698,5 millones en el 2007, a

USD623,9 millones en el 2008, a USD542,3 millones en el 2009, a USD455,1 millones en el 2010 y a USD375,6 millones en el 2011 (monto más bajo).

El saldo de la deuda pública externa con el “BID” aumentó de USD1.837,8 millones en el 2006 (monto más bajo) a USD1.993,8 millones en el 2007, disminuyó a USD1.960,7 millones en el 2008 y se incrementó a USD2.053,9 millones en el 2009, a USD2.085,6 millones en el 2010 y a USD2.330,4 millones en el 2011 (monto más alto).

El saldo de la deuda pública externa con la “CAF” aumentó de USD1.202,4 millones en el 2006 (monto más bajo) a USD1.867 millones en el 2007, disminuyó a USD1.734,2 millones en el 2008 y se incrementó a USD1.778,7 millones en el 2009, a USD2.285 millones en el 2010 y a USD2.391,6 millones en el 2011 (monto más alto).

En el caso del saldo de la deuda pública externa con el “FMI”, se registra solamente un monto de USD22,7 millones en el año 2006.

El saldo de la deuda pública externa con el “FIDA” disminuyó de USD16,8 millones en el 2006 (monto más alto) a USD16,3 millones en el 2007, a USD14,3 millones en el 2008, a USD12,9 millones en el 2009 y a USD12,3 millones en el 2010 (monto más bajo) y aumentó a USD13,9 millones en el 2011.

El saldo de la deuda pública externa con el “FLAR” disminuyó de USD300 millones en el 2006 a USD166,7 millones en el 2007 y a

USD0 millones en el 2008 (nivel más bajo), aumentó a USD480 millones en el 2009 (monto más alto) y se redujo a USD420 millones en el 2010 y a USD180 millones en el 2011.

**SALDO DEUDA PUBLICA EXTERNA POR ACREEDOR
ORGANISMOS INTERNACIONALES
2006-2011*
(Millones de dólares)**

ORGANISMOS INTERNACIONALES	2006	2007	2008	2009	2010	2011
BIRF	762,2	698,5	623,9	542,3	455,1	375,6
BID	1.837,8	1.993,8	1.960,7	2.053,9	2.085,6	2.330,4
CAF	1.202,4	1.867,0	1.734,2	1.778,7	2.285,0	2.391,6
FMI	22,7	-	-	-	-	-
FIDA	16,8	16,3	14,3	12,9	12,3	13,9
FLAR	300,0	166,7	-	480,0	420,0	180,0
TOTAL	4.141,9	4.742,3	4.333,1	4.867,8	5.258,0	5.291,5

* Cifras provisionales: 2008-2011

Incluye atrasos de intereses y comisiones a fines de período

FUENTE: SFP-MF

**SALDO DEUDA PUBLICA EXTERNA POR ACREEDOR
ORGANISMOS INTERNACIONALES
2006-2011*
(Millones de dólares)**

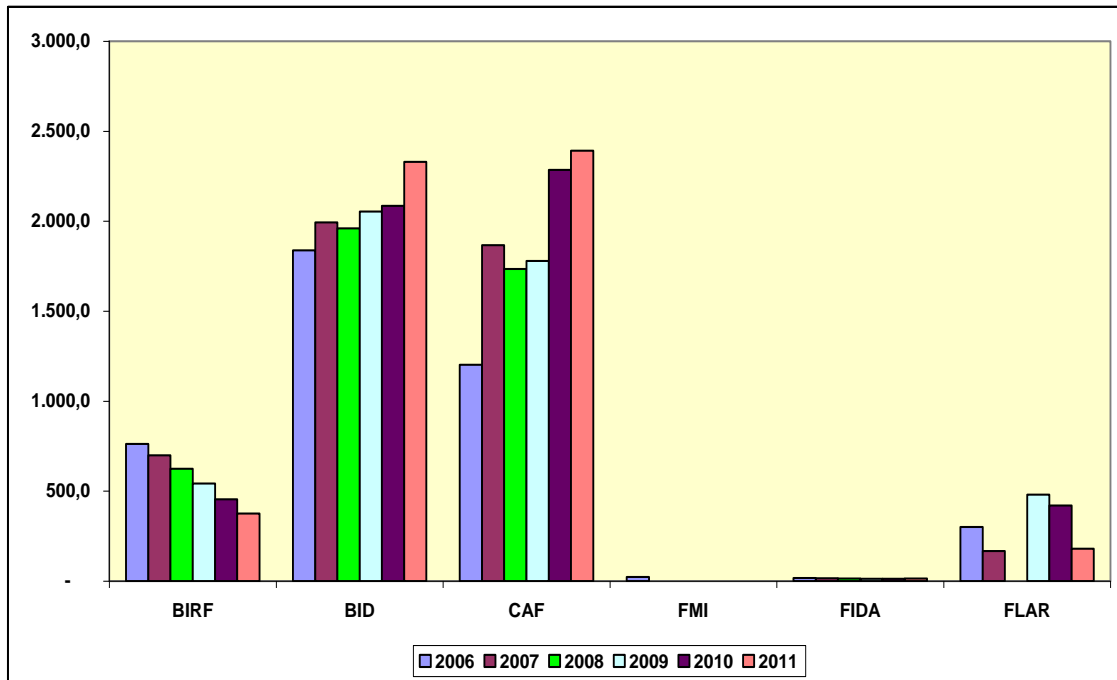

* Cifras provisionales: 2008-2011

Incluye atrasos de intereses y comisiones a fines de período

FUENTE: SFP-MF

La estructura porcentual permite apreciar la pérdida de importancia del BIRF y el FLAR, el mayor peso de la CAF y la permanencia del BID.

**SALDO DEUDA PUBLICA EXTERNA POR ACREEDOR
ORGANISMOS INTERNACIONALES
2006-2011*
(Porcentajes)**

ORGANISMOS INTERNACIONALES	2006	2007	2008	2009	2010	2011
BIRF	18,4	14,7	14,4	11,1	8,7	7,1
BID	44,4	42,0	45,2	42,2	39,7	44,0
CAF	29,0	39,4	40,0	36,5	43,5	45,2
FMI	0,5	-	-	-	-	-
FIDA	0,4	0,3	0,3	0,3	0,2	0,3
FLAR	7,2	3,5	-	9,9	8,0	3,4
TOTAL	100,0	100,0	100,0	100,0	100,0	100,0

* Cifras provisionales: 2008-2011

Incluye atrasos de intereses y comisiones a fines de período

FUENTE: SFP-MF

**SALDO DEUDA PUBLICA EXTERNA POR ACREEDOR
ORGANISMOS INTERNACIONALES
2006-2011*
(Porcentajes)**

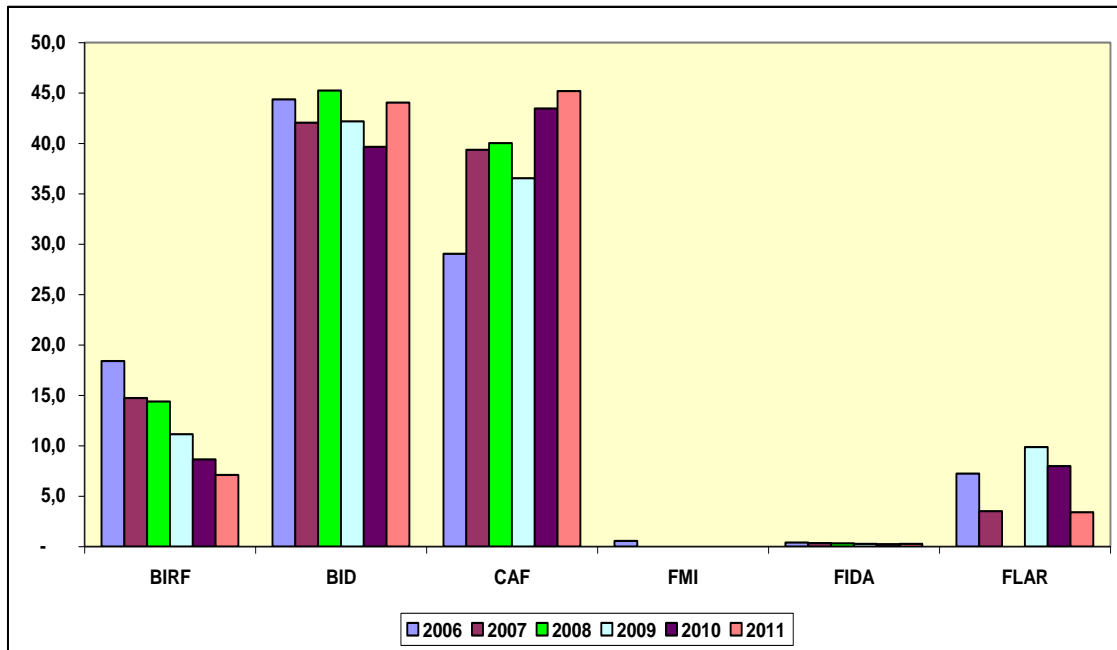

* Cifras provisionales: 2008-2011

Incluye atrasos de intereses y comisiones a fines de período

FUENTE: SFP-MF

Reforzando lo manifestado, entre el 2006 y el 2011, el saldo de la deuda pública externa con el “BIRF” disminuyó en USD386,6 millones (50.7%) al pasar de USD762,2 millones a USD375,6 millones; con el “BID” aumentó en USD492,6 millones (26.8%) al pasar de USD1.837,8 millones a USD2.330,4 millones; con la “CAF” se incrementó en USD1.189,2 millones (98.9%) al pasar de USD1.202,4 millones a USD2.391,6 millones; con el “FMI” se redujo en USD22,7 millones (100%); con el “FIDA” decreció en USD2,9 millones (17.3%) al pasar de USD16,8 millones a USD13,9 millones; y, con el FLAR disminuyó en USD120 millones (40%) al pasar de USD300 millones a USD180 millones.

**SALDO DEUDA PUBLICA EXTERNA POR ACREEDOR
ORGANISMOS INTERNACIONALES
COMPARATIVO 2006-2011*
(Millones de dólares y porcentajes)**

ORGANISMOS INTERNACIONALES	2006	2011	Variación absoluta	Variación relativa (%)
BIRF	762,2	375,6	-386,6	-50,7
BID	1.837,8	2.330,4	492,6	26,8
CAF	1.202,4	2.391,6	1.189,2	98,9
FMI	22,7	-	-22,7	-100,0
FIDA	16,8	13,9	-2,9	-17,3
FLAR	300,0	180,0	-120,0	-40,0
TOTAL	4.141,9	5.291,5	1.149,6	27,8

* Cifras provisionales 2011

Incluye atrasos de intereses y comisiones a fines de período

FUENTE: SFP-MF

**SALDO DEUDA PUBLICA EXTERNA POR ACREEDOR
ORGANISMOS INTERNACIONALES
2006-2011*
(Millones de dólares)**

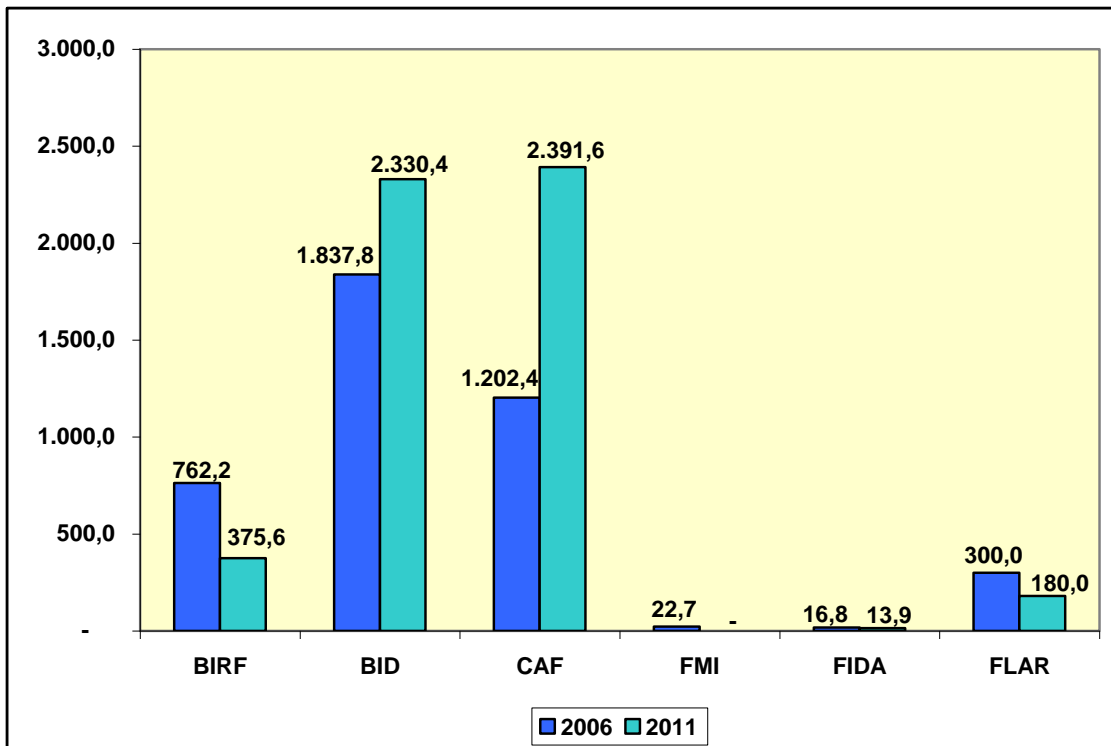

* Cifras provisionales 2011

Incluye atrasos de intereses y comisiones a fines de período

FUENTE: SFP-MF

1.3 SALDO DEUDA PÚBLICA TOTAL/PIB

1.3.1 SALDO DEUDA PÚBLICA INTERNA/PIB

La relación saldo de la deuda pública interna/PIB descendió del 7.86% en el 2006 al 7.12% en el 2007, al 6.72% en el 2008 y al 5.46% en el 2009 (relación más baja), aumentó al 8.05% en el 2010 (relación más alta) y se redujo al 6.68% en el 2011.

RELACION SALDO DEUDA PUBLICA INTERNA/PIB (%)
2006-2011

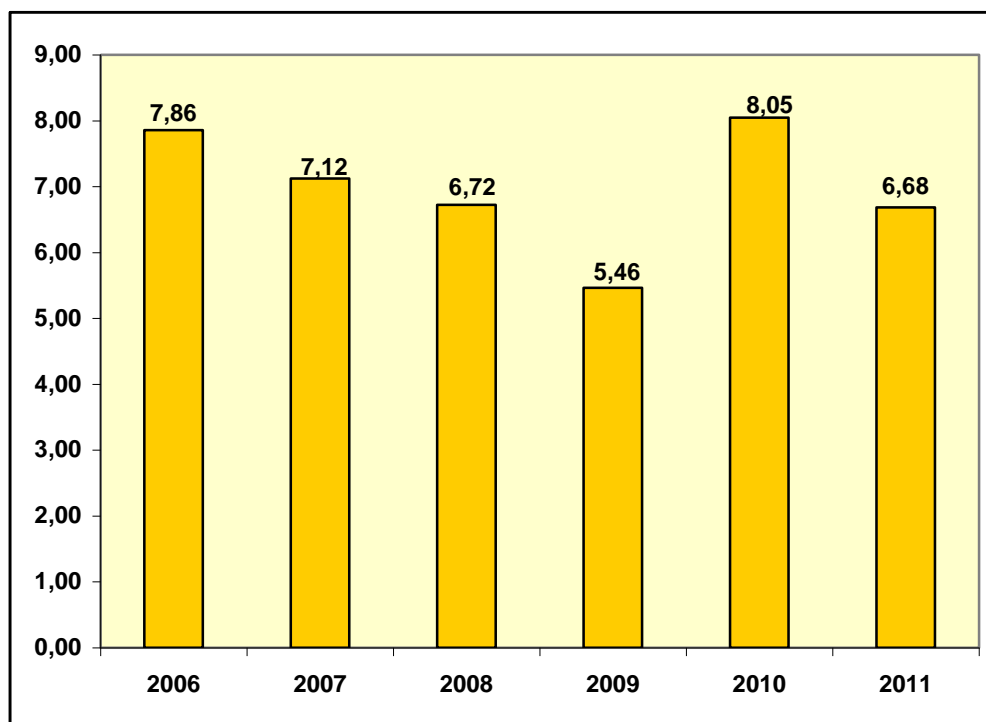

FUENTE: SFP-MF

La relación saldo deuda pública interna/PIB disminuyó en 1.18 puntos porcentuales al pasar del 7.86% en el 2006 al 6.68% en el 2011.

RELACION SALDO DEUDA PUBLICA INTERNA/PIB (%) COMPARATIVO 2006/2011	
2006	7,86
2011	6,68
Variación absoluta	-1,18

RELACION SALDO DEUDA PUBLICA INTERNA/PIB (%) COMPARATIVO 2006-2011

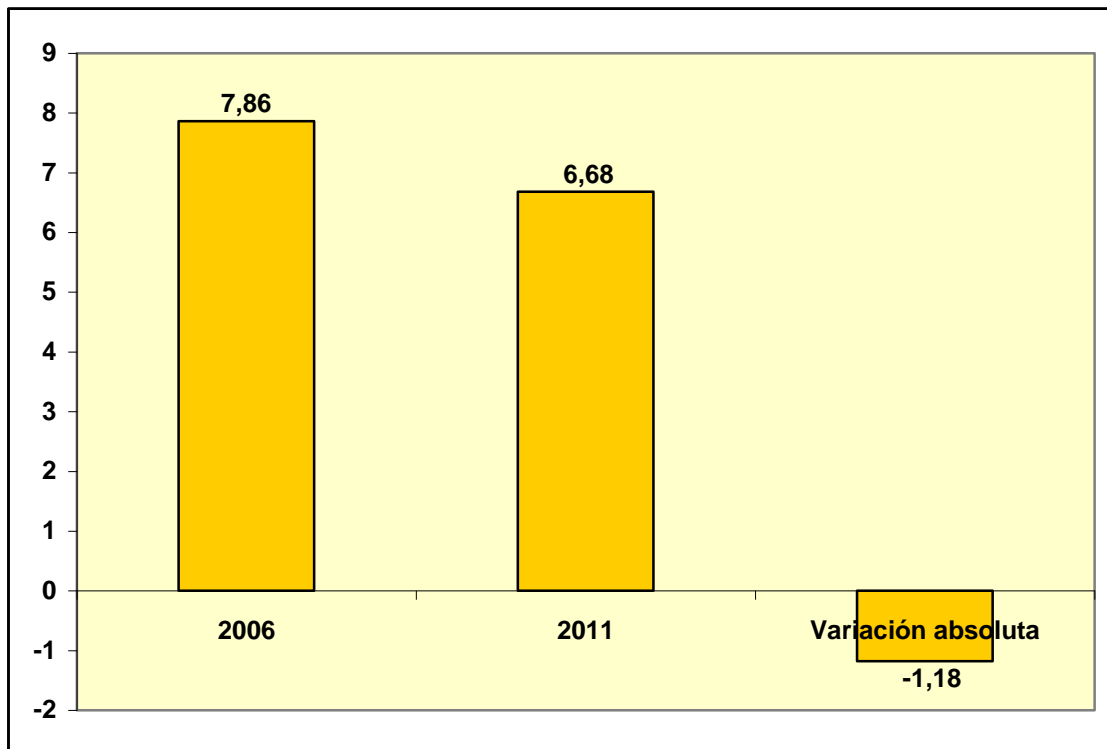

FUENTE: SFP-MF

1.3.2 SALDO DEUDA PÚBLICA EXTERNA/PIB

La relación saldo de la deuda pública externa/PIB descendió del 24.49% en el 2006 (relación más alta) al 23.37% en el 2007, al 18.61% en el 2008 y al 14.21% en el 2009 (relación más baja), aumentó al 14.96% en el 2010 y se redujo al 14.91% en el 2011.

**RELACION SALDO DEUDA PUBLICA EXTERNA/PIB (%)
2006-2011**

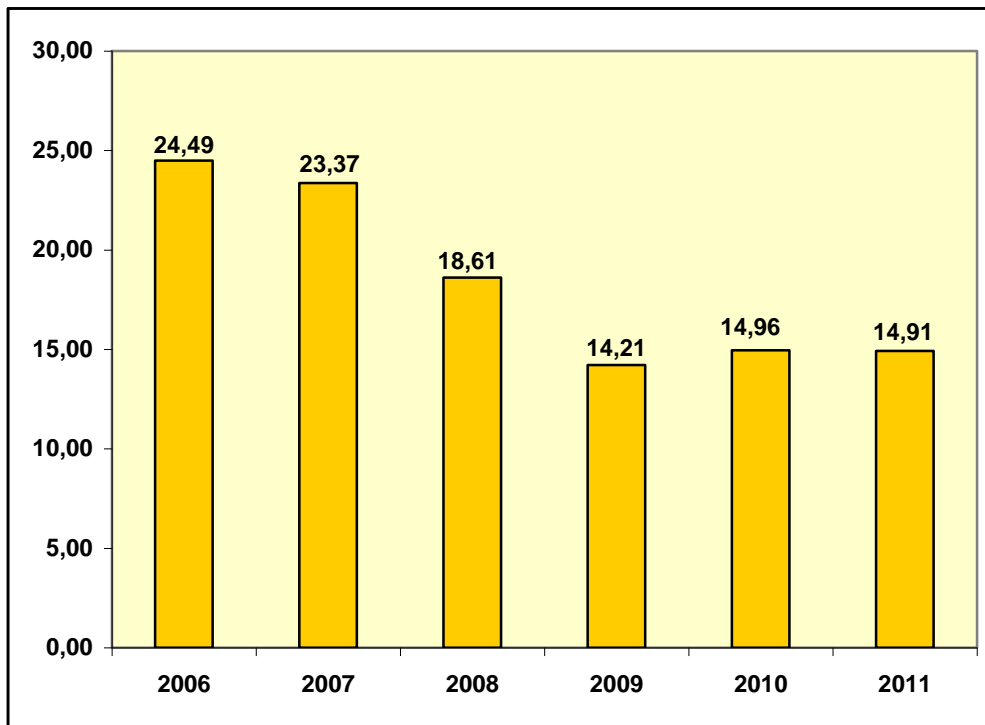

FUENTE: SFP-MF

La relación saldo deuda pública externa/PIB disminuyó en 9.58 puntos porcentuales al pasar del 24.49% en el 2006 al 14.91% en el 2011.

RELACION SALDO DEUDA PUBLICA EXTERNA/PIB (%) COMPARATIVO 2006/2011	
2006	24,49
2011	14,91
Variación absoluta	-9,58

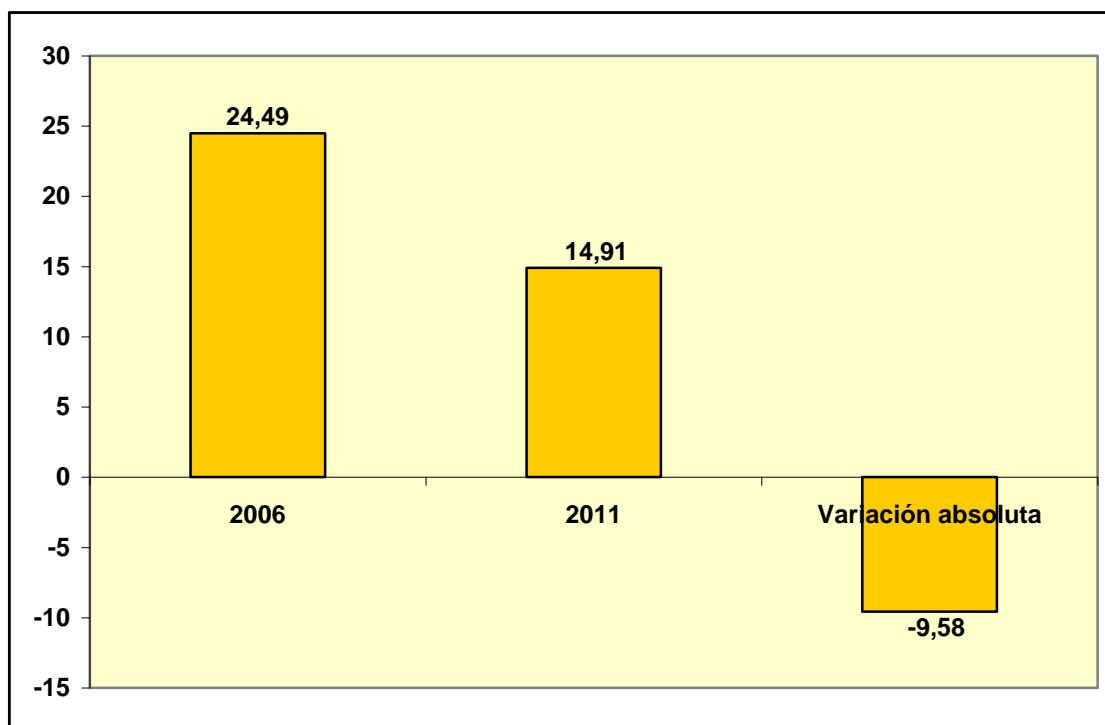
**RELACION SALDO DEUDA PUBLICA EXTERNA/PIB (%)
COMPARATIVO 2006-2011**

FUENTE: SFP-MF

1.3.3 SALDO DEUDA PÚBLICA TOTAL/PIB

La relación saldo de la deuda pública total/PIB descendió del 32.35% en el 2006 (relación más alta) al 30.49% en el 2007, al 25.34% en el 2008 y al 19.67% en el 2009 (relación más baja), aumentó al 23% en el 2010 y se redujo al 21.60% en el 2011.

Al respecto, se cumple el Art. 124 del Código Orgánico de Planificación y Finanzas Públicas relativo al límite al endeudamiento público, que en la parte pertinente dice: “El monto total del saldo de la deuda pública realizada por el conjunto de las entidades y organismos del sector público, en ningún caso podrá sobrepasar el cuarenta por ciento (40%) del PIB”.

**RELACION SALDO DEUDA PUBLICA TOTAL/PIB (%)
2006-2011**

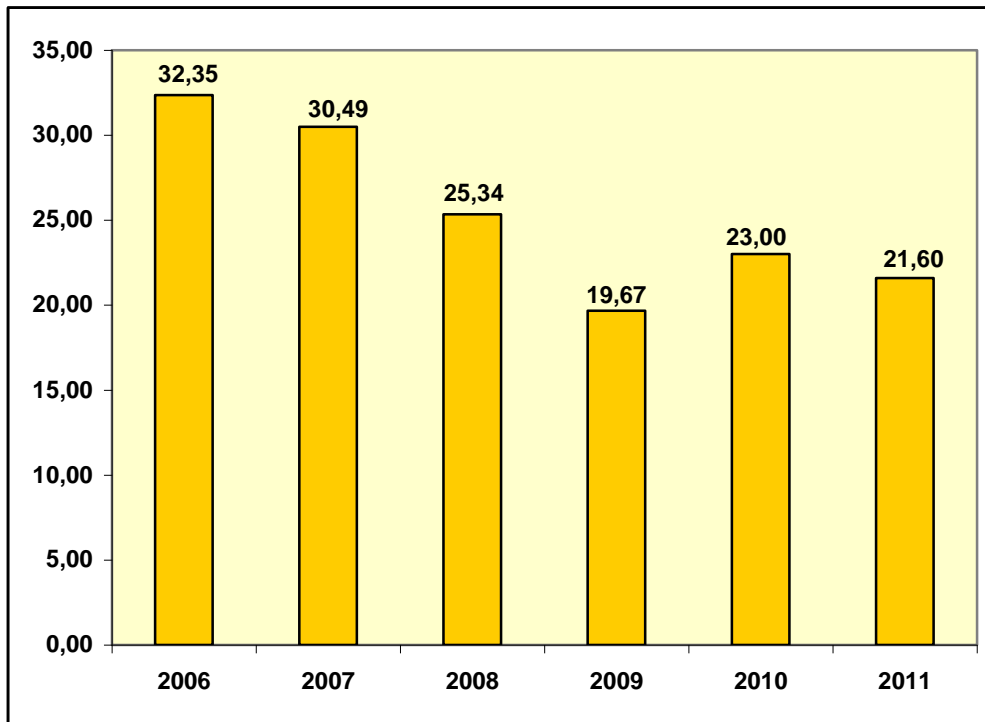

FUENTE: SFP-MF

La relación saldo deuda pública total/PIB disminuyó en 10.75 puntos porcentuales al pasar del 32.35% en el 2006 al 21.60% en el 2011.

**RELACION SALDO DEUDA PUBLICA
TOTAL/PIB (%)
COMPARATIVO 2006/2011**

2006	32,35
2011	21,60
Variación absoluta	-10,75

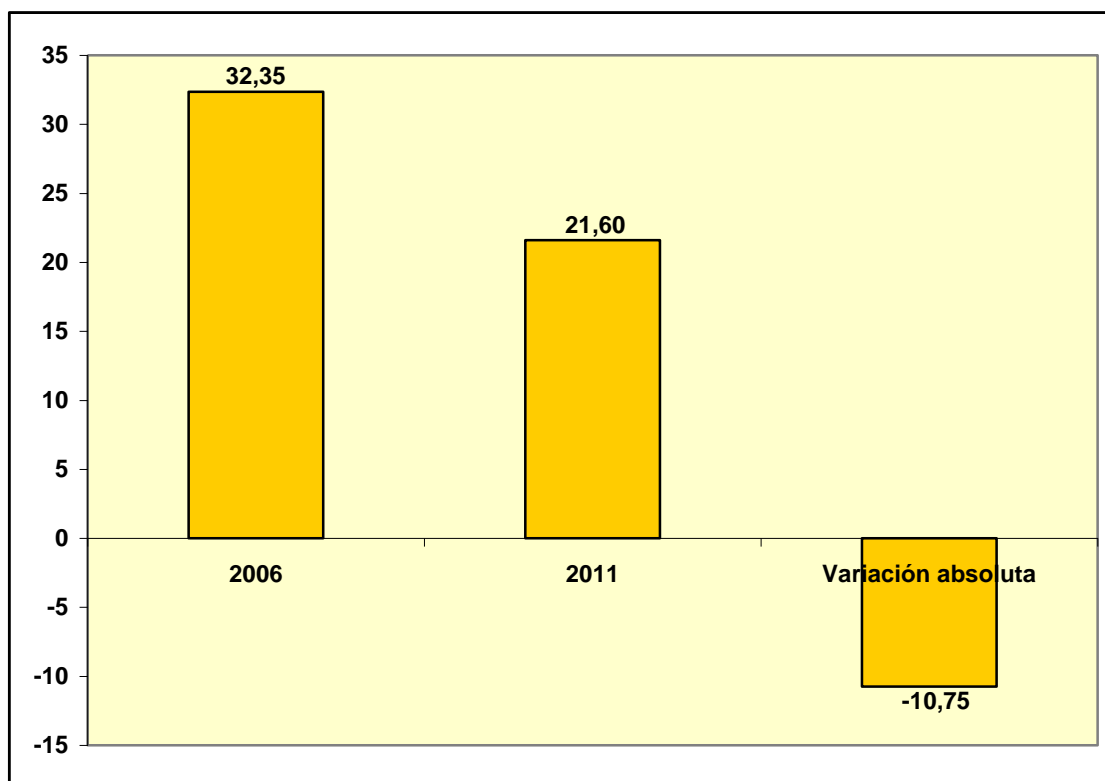
**RELACION SALDO DEUDA PUBLICA TOTAL/PIB (%)
COMPARATIVO 2006-2011**

FUENTE: SFP-MF

1.4 SERVICIO DEUDA PÚBLICA TOTAL

1.4.1 AMORTIZACIÓN

La amortización de la deuda pública total disminuyó de USD4.707 millones en el 2006 (monto más alto) a USD2.736,7 millones en el 2007, a USD2.258,4 millones en el 2008 y a USD837 millones en el 2009 (monto más bajo) y aumentó a USD1.055,9 millones en el 2010 y a USD1.801,4 millones en el 2011.

**SERVICIO DEUDA PUBLICA TOTAL
AMORTIZACION
2006-2011*
(Millones de dólares)**

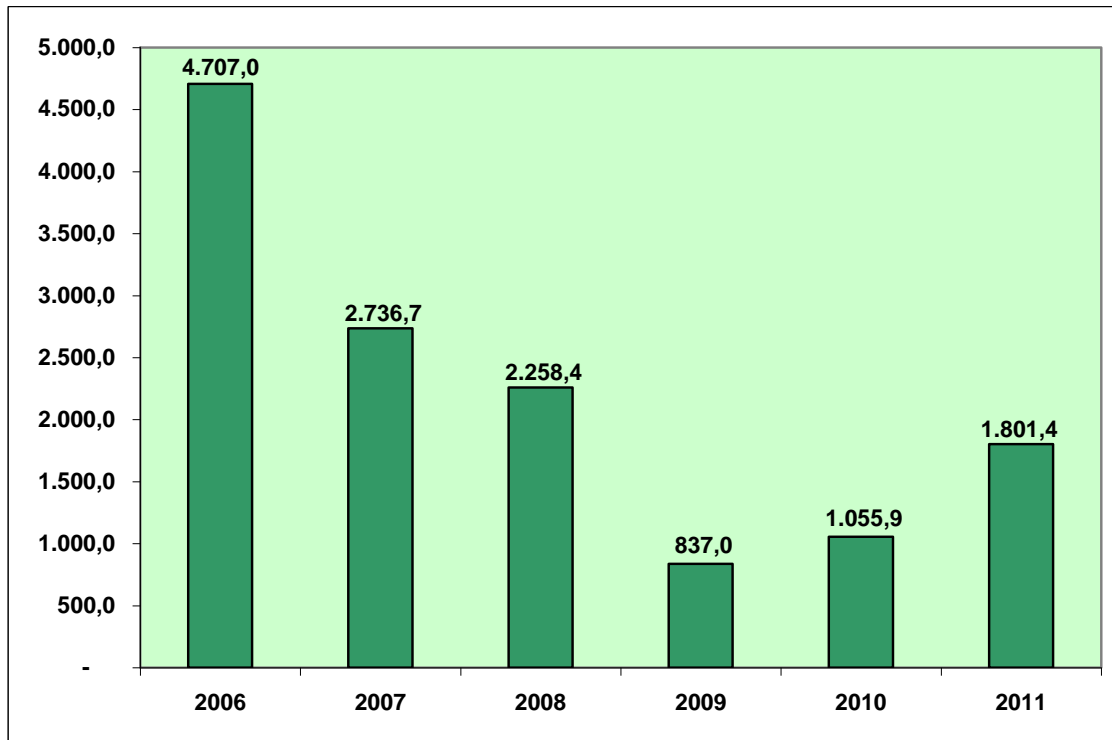

* Información provisional 2008-2011

Excluye valores refinanciados

No incluye amortizaciones por recompra de los Bonos Global 2012 y 2030 (junio-diciembre 2009 y enero 2010)

FUENTE: SFP-MF

La amortización de la deuda pública total disminuyó en USD2.905,6 millones (61.7%) al pasar de USD4.707 millones en el 2006 a USD1.801,4 millones en el 2011.

**SERVICIO DEUDA PUBLICA TOTAL
AMORTIZACION
COMPARATIVO 2006-2011
(Millones de dólares y porcentaje)**

2006	4.707,0
2011	1.801,4
Variación absoluta	-2.905,6
Variación relativa (%)	-61,7

**SERVICIO DEUDA PUBLICA TOTAL
AMORTIZACION
COMPARATIVO 2006-2011
(Millones de dólares)**

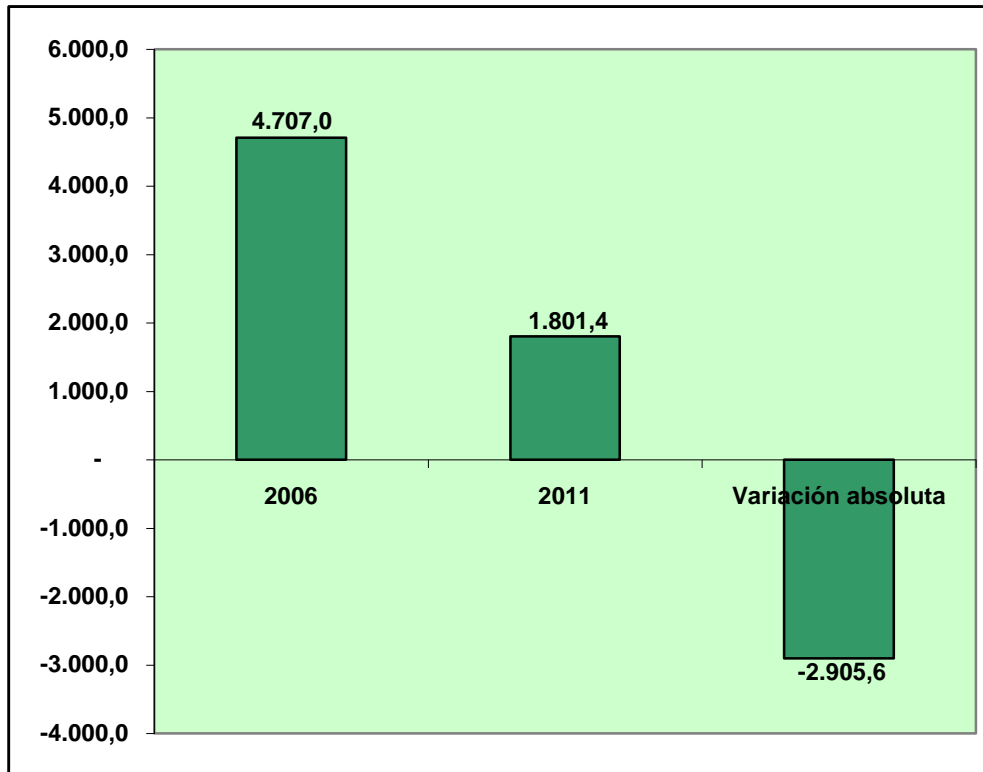

1.4.2 INTERÉS

El interés de la deuda pública total disminuyó de USD973 millones en el 2006 (monto más alto) a USD916,9 millones en el 2007, a USD796,2 millones en el 2008 y a USD511,9 millones en el 2009 (monto más bajo) y aumentó a USD535,3 millones en el 2010 y a USD602,3 millones en el 2011.

**SERVICIO DEUDA PUBLICA TOTAL
INTERES
2006-2011*
(Millones de dólares)**

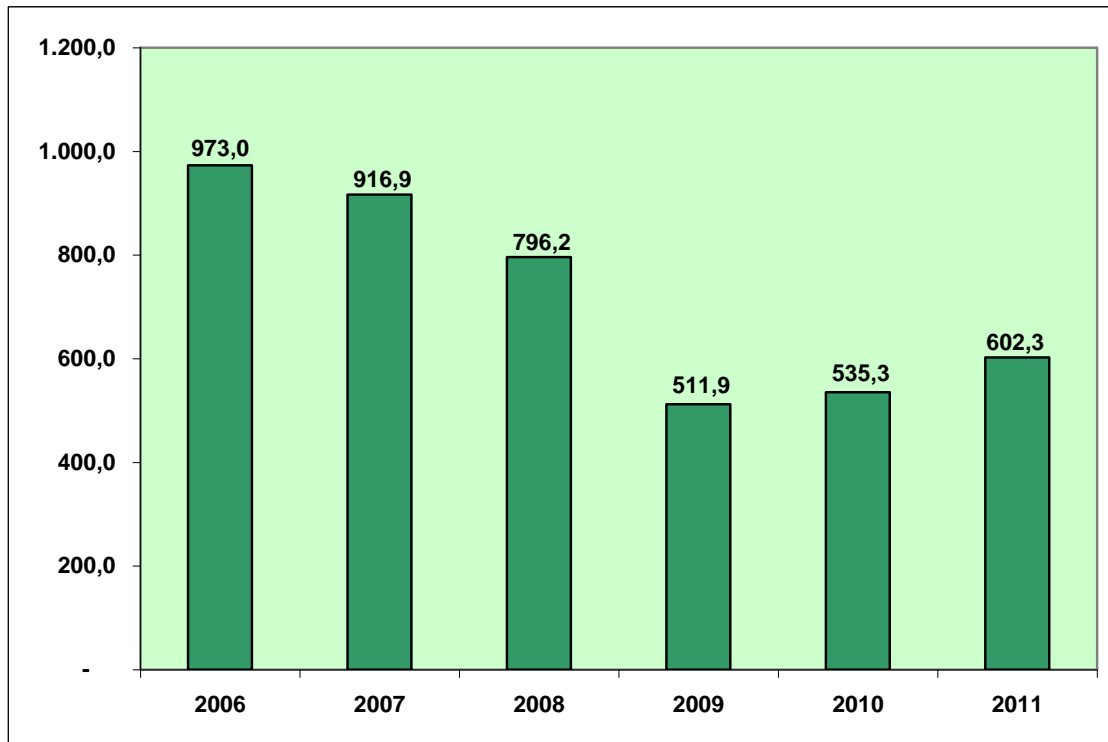

* Información provisional 2008-2011

Excluye valores refinanciados

FUENTE: SFP-MF

El interés de la deuda pública total disminuyó en USD370,7 millones (38.1%) al pasar de USD973 millones en el 2006 a USD602,3 millones en el 2011.

**SERVICIO DEUDA PUBLICA TOTAL
INTERES
COMPARATIVO 2006-2011
(Millones de dólares y porcentaje)**

2006	973,0
2011	602,3
Variación absoluta	-370,7
Variación relativa (%)	-38,1

**SERVICIO DEUDA PUBLICA TOTAL
INTERES
COMPARATIVO 2006-2011
(Millones de dólares)**

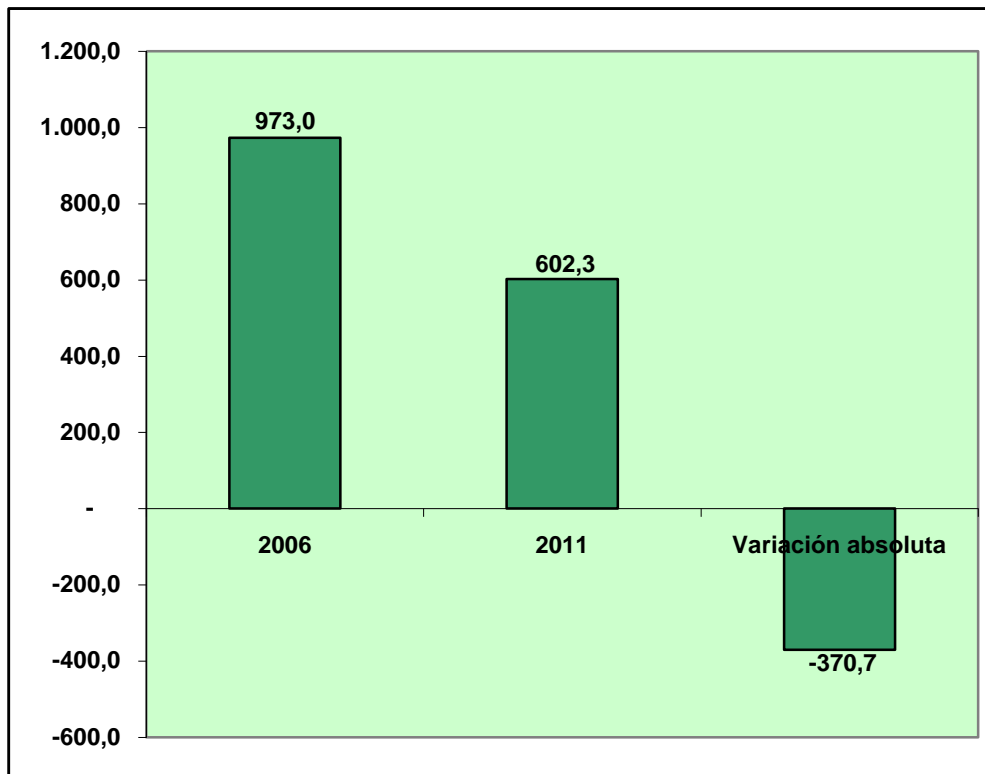

1.4.3 SERVICIO TOTAL

El servicio de la deuda pública total (amortización más interés) disminuyó de USD5.680 millones en el 2006 (monto más alto) a USD3.653,6 millones en el 2007, a USD3.054,6 millones en el 2008 y a USD1.348,9 millones en el 2009 (monto más bajo) y aumentó a USD1.591,2 millones en el 2010 y a USD2.403,7 millones en el 2011.

**SERVICIO DEUDA PUBLICA TOTAL *
2006-2011**
(Millones de dólares)**

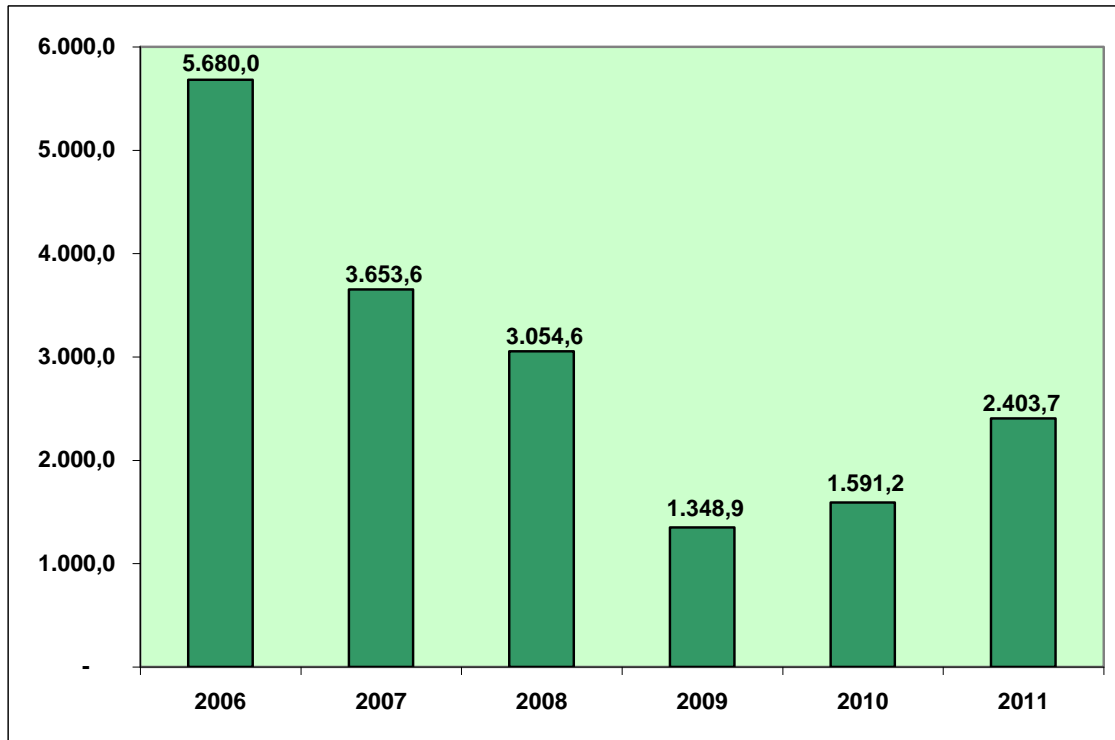

* Incluye amortización e interés

** Información provisional 2008-2011

Excluye valores refinanciados

No incluye amortizaciones por recompra de los Bonos Global 2012 y 2030 (junio-diciembre 2009 y enero 2010)

FUENTE: SFP-MF

El servicio de la deuda pública total disminuyó en USD3.276,3 millones (57.7%) al pasar de USD5.680 millones en el 2006 a USD2.403,7 millones en el 2011.

**SERVICIO DEUDA PUBLICA TOTAL
COMPARATIVO 2006-2011
(Millones de dólares y porcentaje)**

2006	5.680,0
2011	2.403,7
Variación absoluta	-3.276,3
Variación relativa (%)	-57,7

**SERVICIO DEUDA PUBLICA TOTAL
COMPARATIVO 2006-2011
(Millones de dólares)**

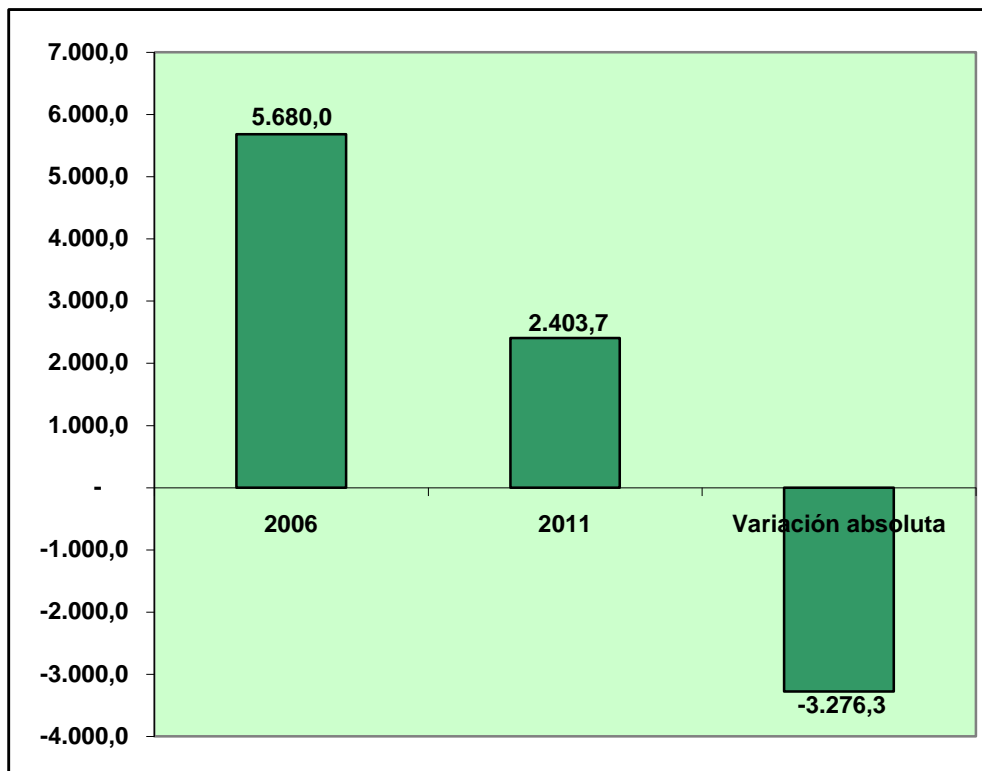

1.5 SERVICIO DEUDA PÚBLICA TOTAL/PIB

1.5.1 AMORTIZACIÓN DEUDA PÚBLICA TOTAL/PIB

La relación amortización de la deuda pública total/PIB descendió del 11.29% en el 2006 (relación más alta) al 6.01% en el 2007, al 4.17% en el 2008 y al 1.61% en el 2009 (relación más baja) y aumentó al 1.82% en el 2010 y al 2.67% en el 2011.

RELACION AMORTIZACION DEUDA PUBLICA TOTAL/PIB (%)
2006-2011

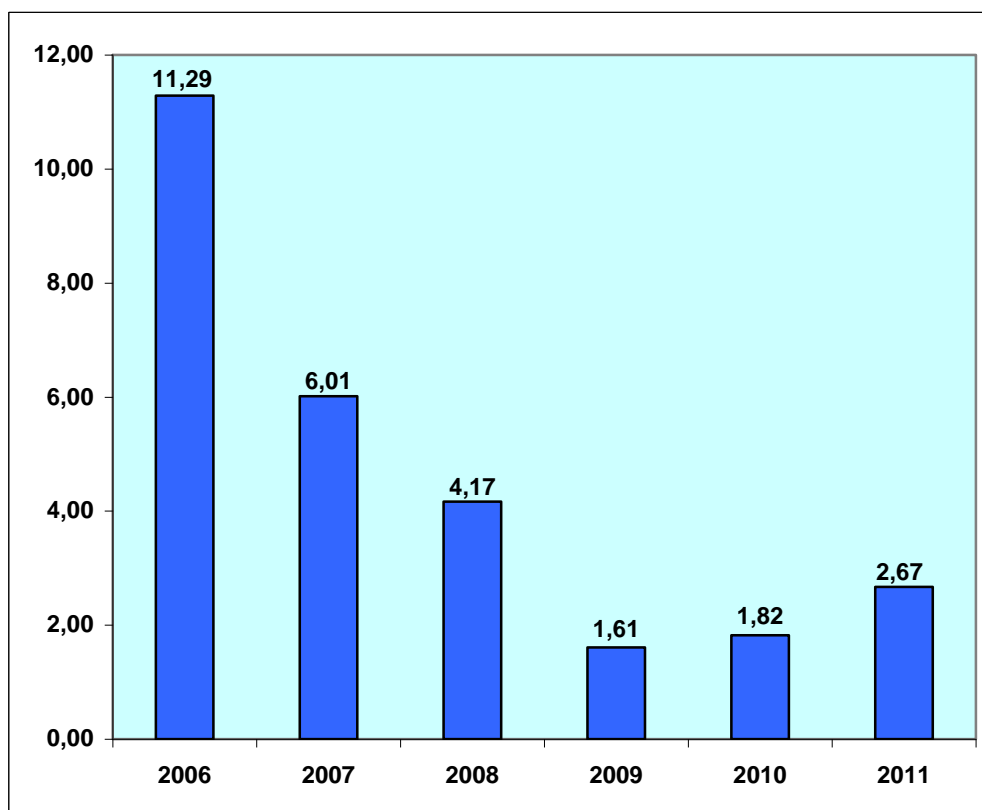

FUENTE: SFP-MF

La relación amortización deuda pública total/PIB disminuyó en 8.62 puntos porcentuales al pasar de 11.29% en el 2006 a 2.67% en el 2011.

RELACION AMORTIZACION
DEUDA PUBLICA TOTAL/PIB (%)
COMPARATIVO 2006/2011

2006	11,29
2011	2,67
Variación absoluta	-8,62

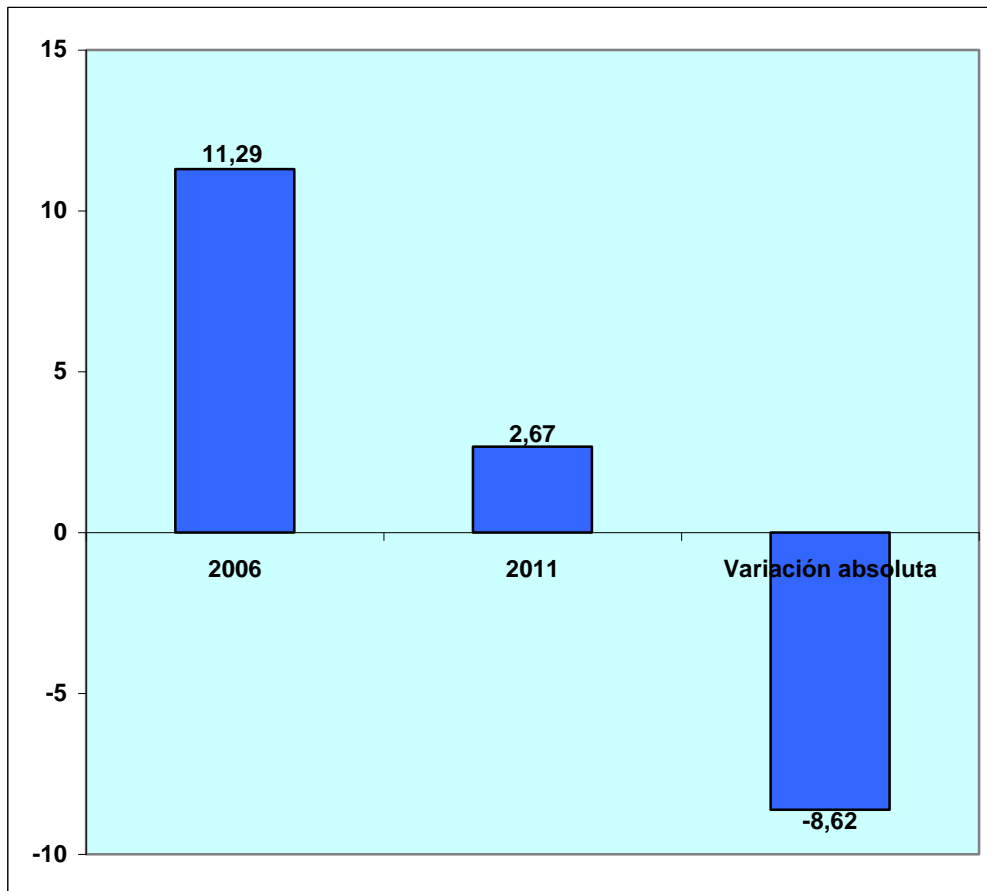
**RELACIÓN AMORTIZACIÓN DEUDA PÚBLICA TOTAL/PIB (%)
COMPARATIVO 2006-2011****1.5.2 INTERÉS DEUDA PÚBLICA TOTAL/PIB**

La relación interés de la deuda pública total/PIB descendió del 2.33% en el 2006 (relación más alta) al 2.02% en el 2007, al 1.47% en el 2008, al 0.98% en el 2009, al 0.92% en el 2010 y al 0.89% en el 2011 (relación más baja).

**RELACION INTERES DEUDA PUBLICA TOTAL/PIB (%)
2006-2011**

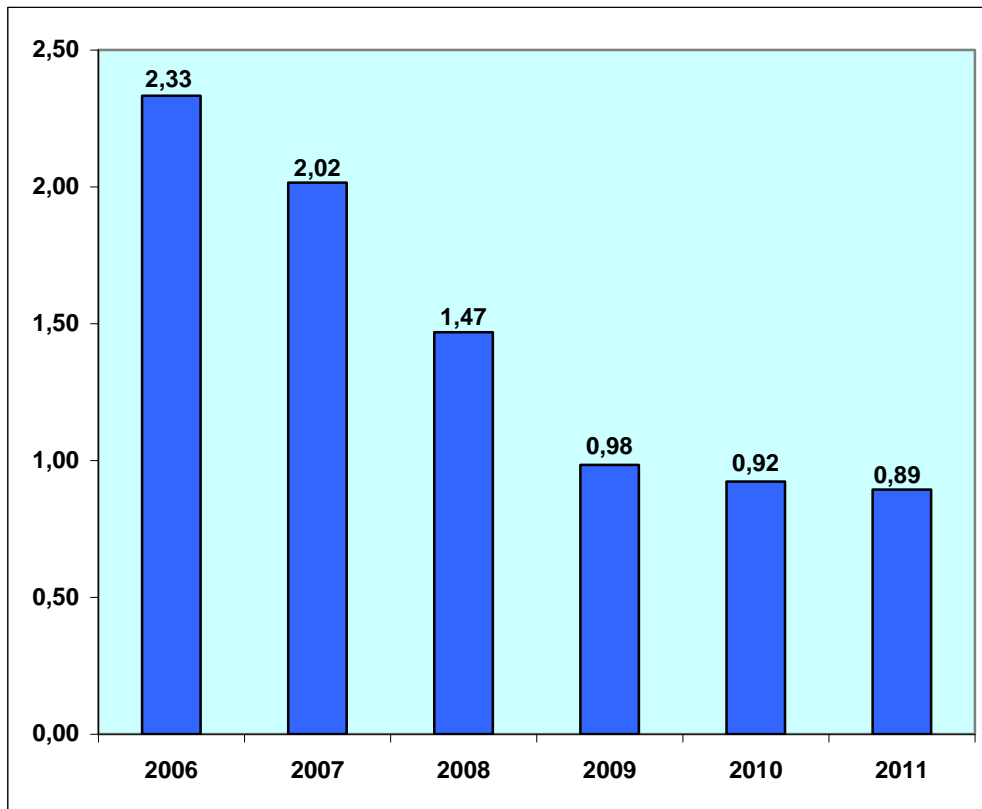

FUENTE: SFP-MF

La relación interés deuda pública total/PIB disminuyó en 1.44 puntos porcentuales al pasar de 2.33% en el 2006 a 0.89% en el 2011.

**RELACION INTERES DEUDA
PUBLICA TOTAL/PIB (%)
COMPARATIVO 2006/2011**

2006	2,33
2011	0,89
Variación absoluta	-1,44

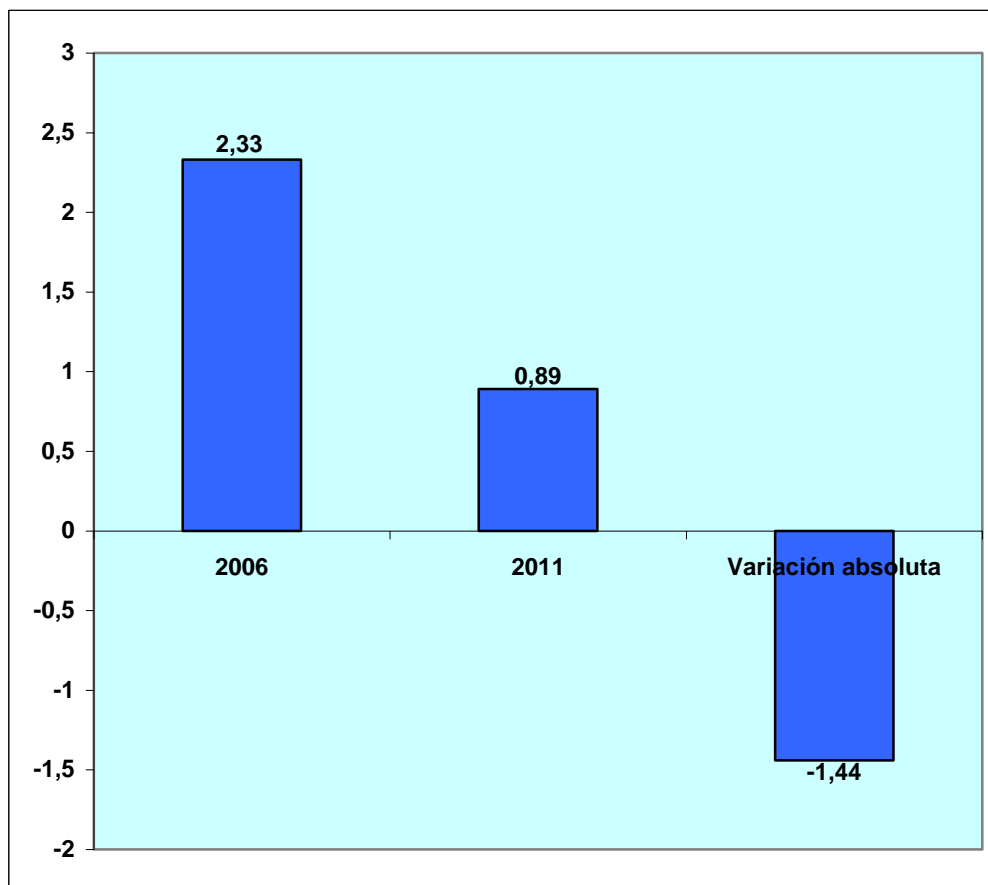
**RELACIÓN INTERÉS DEUDA PÚBLICA TOTAL/PIB (%)
COMPARATIVO 2006-2011****1.5.3 SERVICIO DEUDA PÚBLICA TOTAL/PIB**

La relación servicio de la deuda pública total/PIB descendió del 13.62% en el 2006 (relación más alta) al 8.03% en el 2007, al 5.63% en el 2008 y al 2.59% en el 2009 (relación más baja) y aumentó al 2.74% en el 2010 y al 3.56% en el 2011.

**RELACION SERVICIO DEUDA PUBLICA TOTAL/PIB (%)
2006-2011**

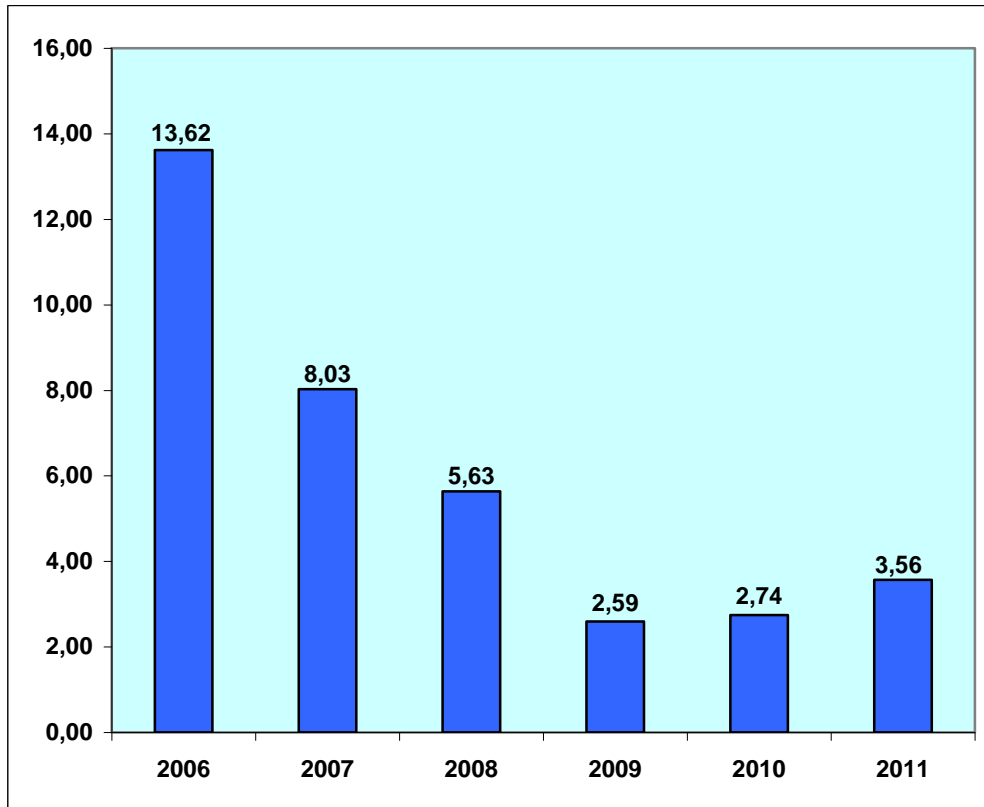

FUENTE: SFP-MF

La relación servicio deuda pública total/PIB disminuyó en 10.06 puntos porcentuales al pasar de 13.62% en el 2006 a 3.56% en el 2011.

**RELACION SERVICIO DEUDA PUBLICA TOTAL/PIB (%)
COMPARATIVO 2006/2011**

2006	13,62
2011	3,56
Variación absoluta	-10,06

**RELACIÓN SERVICIO DEUDA PÚBLICA TOTAL/PIB (%)
COMPARATIVO 2006-2011**

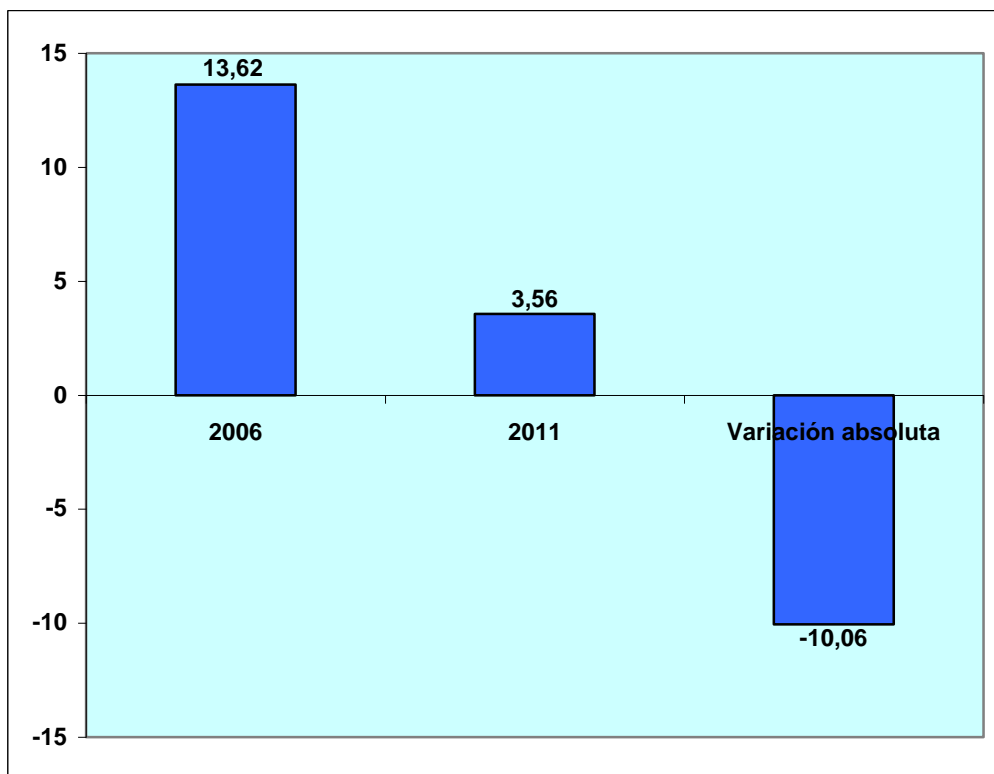

2. RECAUDACIÓN EFECTIVA SERVICIO DE RENTAS INTERNAS (SRI)

2.1 RECAUDACIÓN EFECTIVA

La recaudación efectiva del SRI creció de USD4.672 millones en el 2006 (monto más bajo) a USD5.362 millones en el 2007, a USD6.509 millones en el 2008, a USD6.850 millones en el 2009, a USD8.357 millones en el 2010 y a USD9.561 millones en el 2011 (monto más alto).

SERVICIO DE RENTAS INTERNAS
RECAUDACION EFECTIVA
2006-2011
(Millones de dólares)

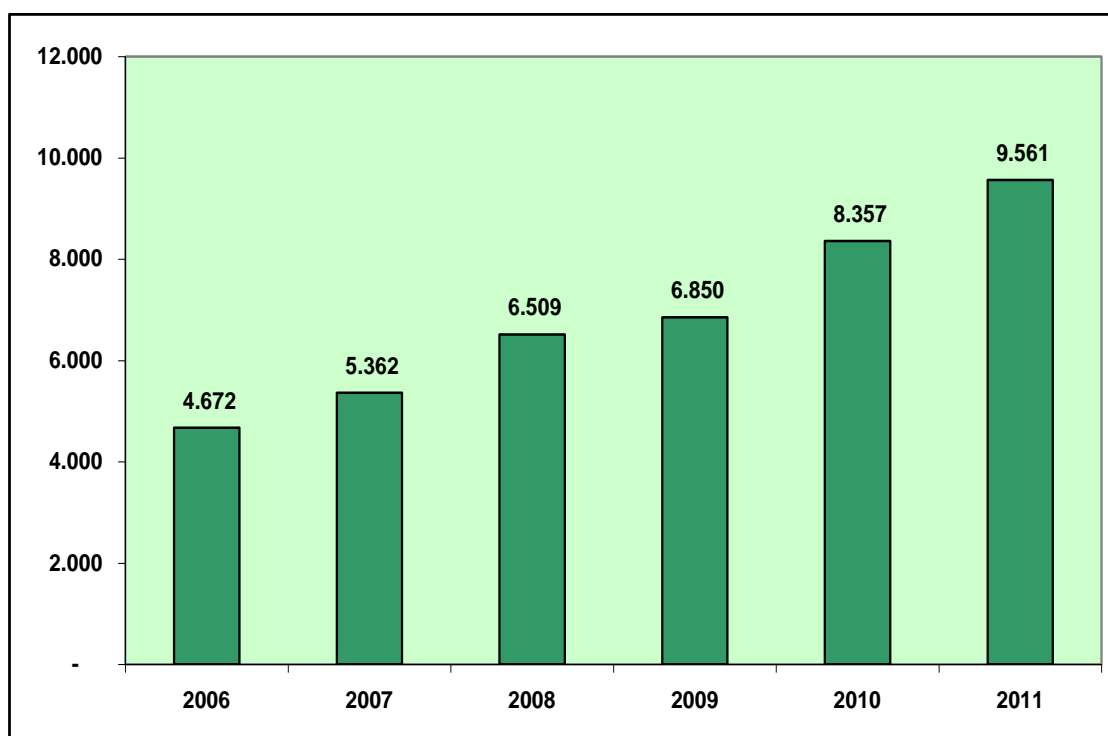

FUENTE: SRI

La recaudación efectiva del SRI se incrementó en USD4.889 millones (104.6%) al pasar de USD4.672 millones en el 2006 a USD9.561 millones en el 2011.

**SERVICIO DE RENTAS INTERNAS
RECAUDACION EFECTIVA
COMPARATIVO 2006-2011
(Millones de dólares y porcentaje)**

2006	4.672,0
2011	9.561,0
Variación absoluta	4.889,0
Variación relativa (%)	104,6

**SERVICIO DE RENTAS INTERNAS
RECAUDACION EFECTIVA
COMPARATIVO 2006-2011
(Millones de dólares)**

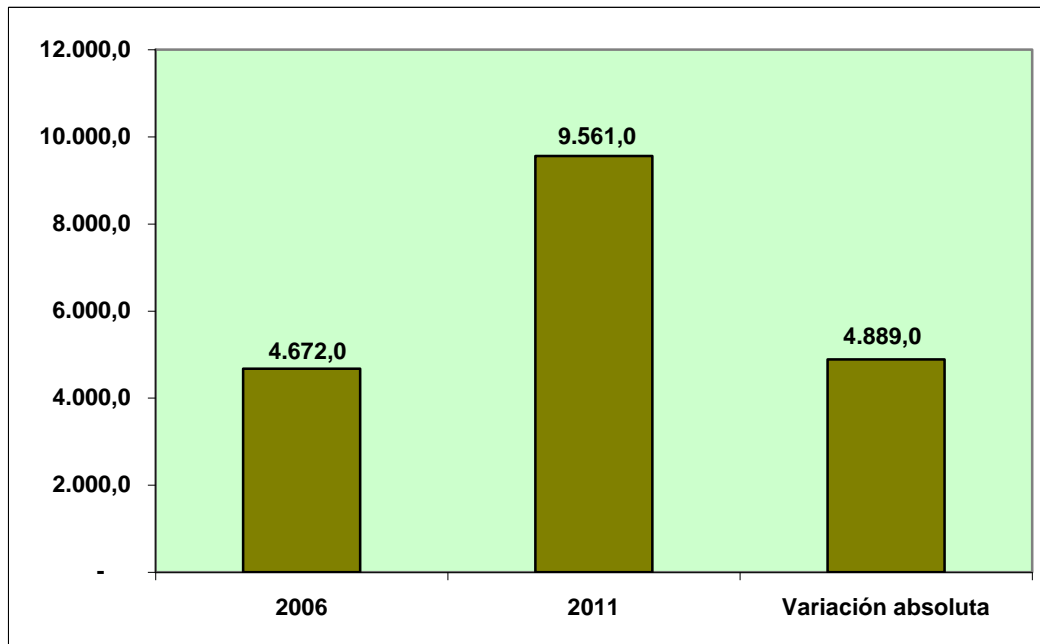

2.2 PRESIÓN TRIBUTARIA

La presión tributaria (recaudación efectiva SRI/PIB) aumentó del 11.2% en el 2006 (presión más baja) al 11.8% en el 2007, al 12% en el 2008, al 13.2% en el 2009 y al 14.4% en el 2010 (presión más alta) y descendió al 14.2% en el 2011.

PRESIÓN TRIBUTARIA*
2006-2011
(Porcentaje)

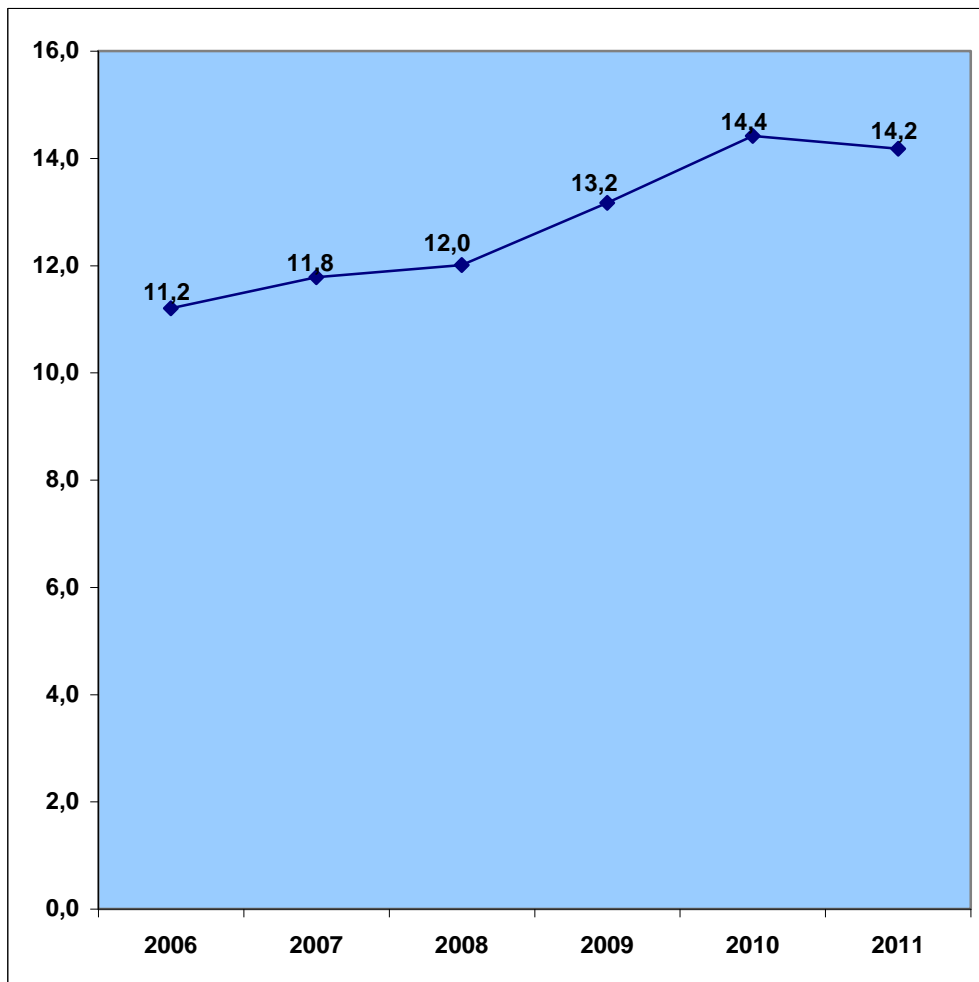

* Recaudación efectiva SRI/PIB, expresada en porcentaje
 FUENTE: SRI-MF

La presión tributaria aumentó en 3 puntos porcentuales al pasar del 11.2% en el 2006 al 14.2% en el 2011.

PRESION TRIBUTARIA (%)	
COMPARATIVO 2006-2011	
2006	11,2
2011	14,2
Variación absoluta	3,0

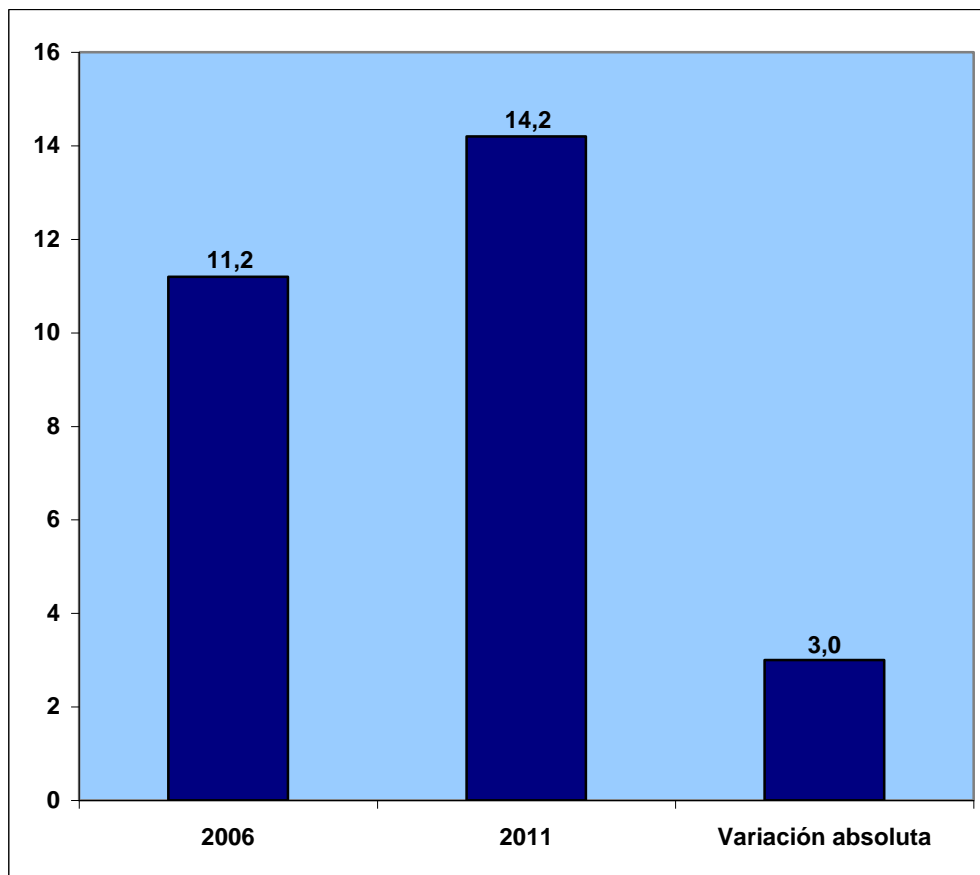
**PRESIÓN TRIBUTARIA (%)
COMPARATIVO 2006-2011**

FUENTE: SRI-MF

2.3 PARTICIPACIÓN DE IMPUESTOS

La participación en el total de los impuestos recaudados por el SRI muestra que los impuestos directos representaron el 35% en el 2006 y 2007 (participación más baja), el 39% en el 2008, el 43% en el 2009, el 44% en el 2010 (participación más alta) y el 42% en el 2011.

Por el contrario, los impuestos indirectos significaron el 65% en el 2006 y 2007 (participación más alta), el 61% en el 2008, el 57% en el 2009, el 56% en el 2010 (participación más baja) y el 58% en el 2011.

**PARTICIPACION DE IMPUESTOS*
CONSOLIDADO NACIONAL
2006-2011
(Porcentajes)**

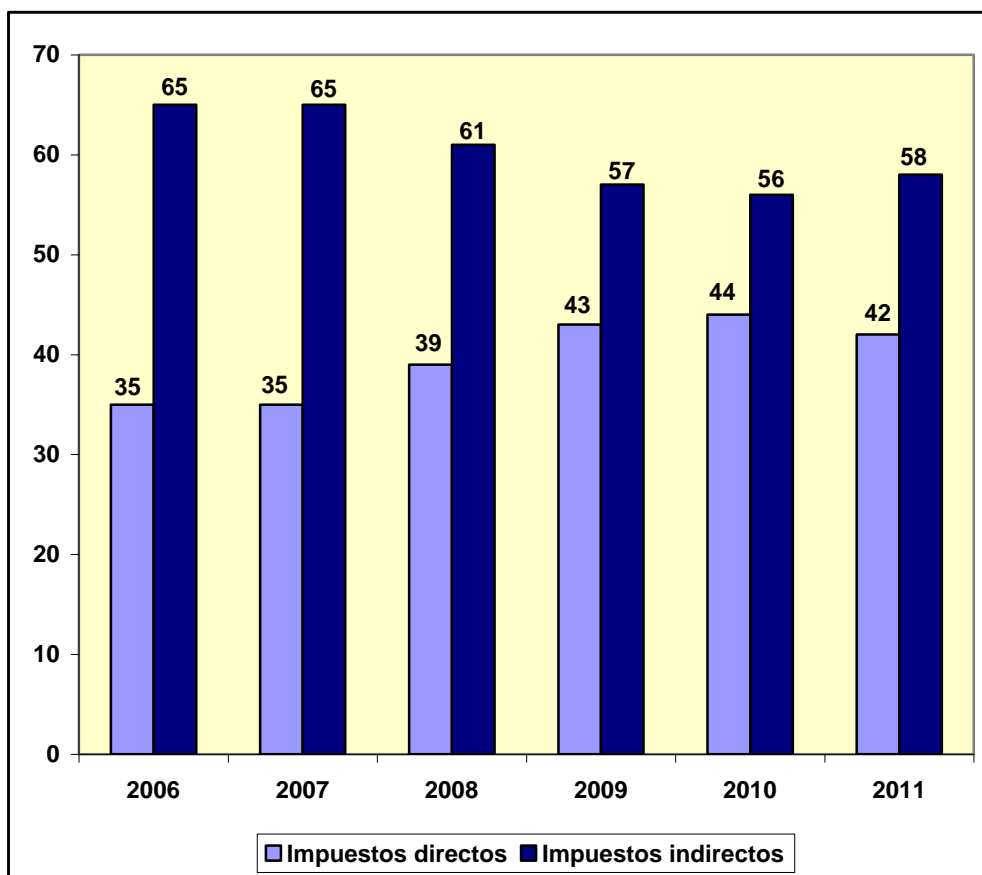

* Información provisional sujeta a verificación y validación

FUENTE: SRI

3. RECAUDACIÓN SERVICIO NACIONAL DE ADUANA DEL ECUADOR (SENAE)

La recaudación del SENAE creció de USD2.102,7 millones en el 2006 (monto más bajo) a USD2.386,6 millones en el 2007 y a USD2.781 millones en el 2008, disminuyó a USD2.490,5 millones en el 2009 y aumentó a USD3.081,2 millones en el 2010 y a USD3.225,9 millones en el 2011 (monto más alto).

SERVICIO NACIONAL DE ADUANA DEL ECUADOR
RECAUDACION
2006-2011*
(Millones de dólares)

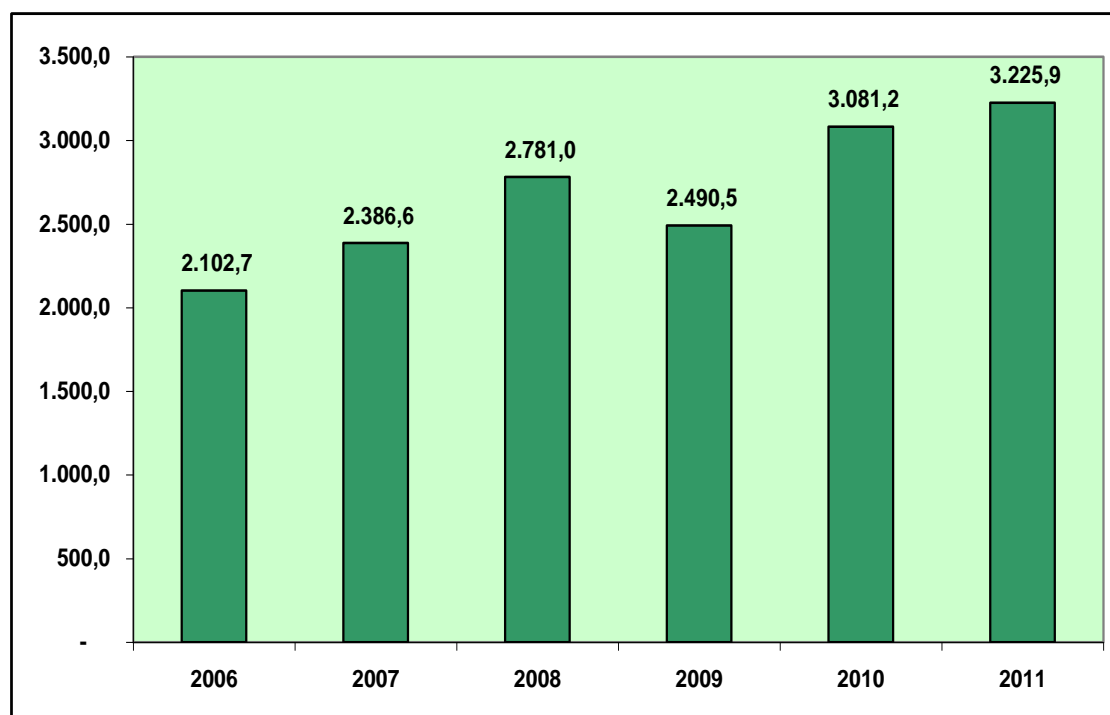

* 2007-2011: cifras provisionales

FUENTE: SENAE

La recaudación del SENAE se incrementó en USD1.123,2 millones (53.4%) al pasar de USD2.102,7 millones en el 2006 a USD3.225,9 millones en el 2011.

**SERVICIO NACIONAL DE
ADUANA DEL ECUADOR
RECAUDACION
COMPARATIVO 2006-2011**

(Millones de dólares y porcentaje)

2006	2.102,7
2011	3.225,9
Variación absoluta	1.123,2
Variación relativa (%)	53,4

**SERVICIO NACIONAL DE ADUANA DEL ECUADOR
RECAUDACION
COMPARATIVO 2006-2011
(Millones de dólares)**

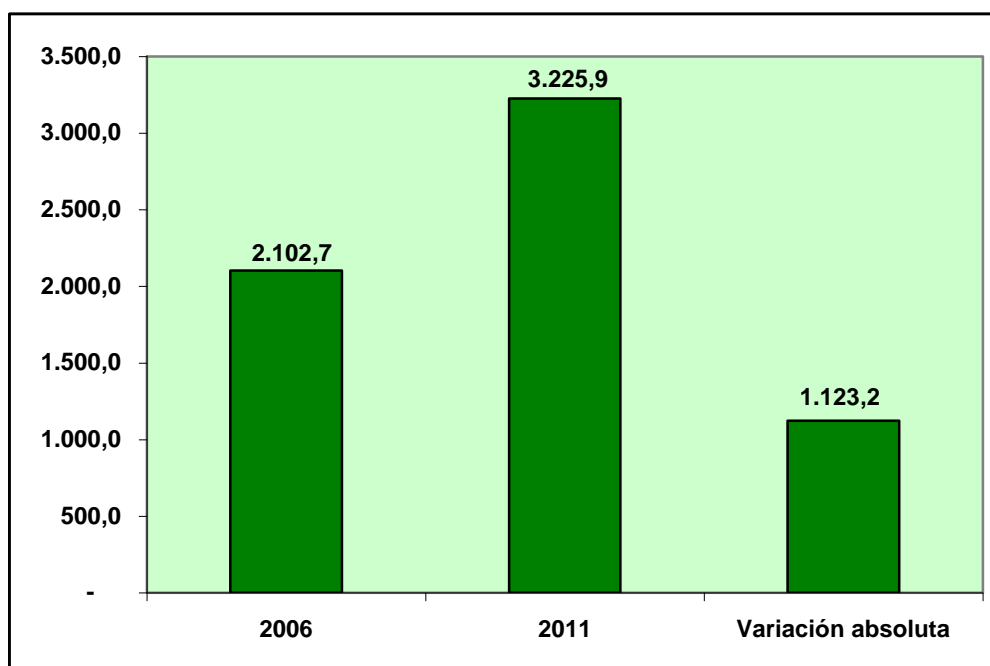

4. OPERACIONES DEL SECTOR PÚBLICO NO FINANCIERO (SPNF)

4.1 RESULTADO GLOBAL SPNF

El resultado global de las operaciones del Sector Público no Financiero (SPNF) fue de USD1.510,1 millones en el 2006, de USD1.065,3 millones en el 2007, de USD346,3 millones en el 2008, de USD-2.232,5 millones en el 2009, de USD-950,7 millones en el 2010 y de USD-674,7 millones en el 2011.

OPERACIONES DEL SECTOR PUBLICO NO FINANCIERO 2006-2011* (Millones de dólares)						
TRANSACCIONES	2006	2007	2008	2009	2010	2011
Ingresos Totales	11.344,3	13.210,4	21.674,4	18.378,0	23.172,2	31.495,3
Gastos Totales	9.862,5	12.218,5	21.328,1	20.610,5	24.122,9	32.170,0
Ajuste Cuentas Tesorería	-28,3	-73,4	-	-	-	-
Resultado Global	1.510,1	1.065,3	346,3	-2.232,5	-950,7	-674,7

* Datos provisionales sujetos a revisión (Ingresos efectivos; Gastos devengados)

Para el año 2011 las cifras son cortadas al mes de noviembre y proyectadas para el mes de diciembre

A partir de marzo del año 2008 se incorpora la cuenta CFDID al PGE; y , a partir de julio del 2010 se creó la Cuenta de Financiamiento de Derivados Deficitarios (CFDD) en el PGE

FUENTE: SPF-MF

**RESULTADO GLOBAL SPNF
2006-2011
(Millones de dólares)**

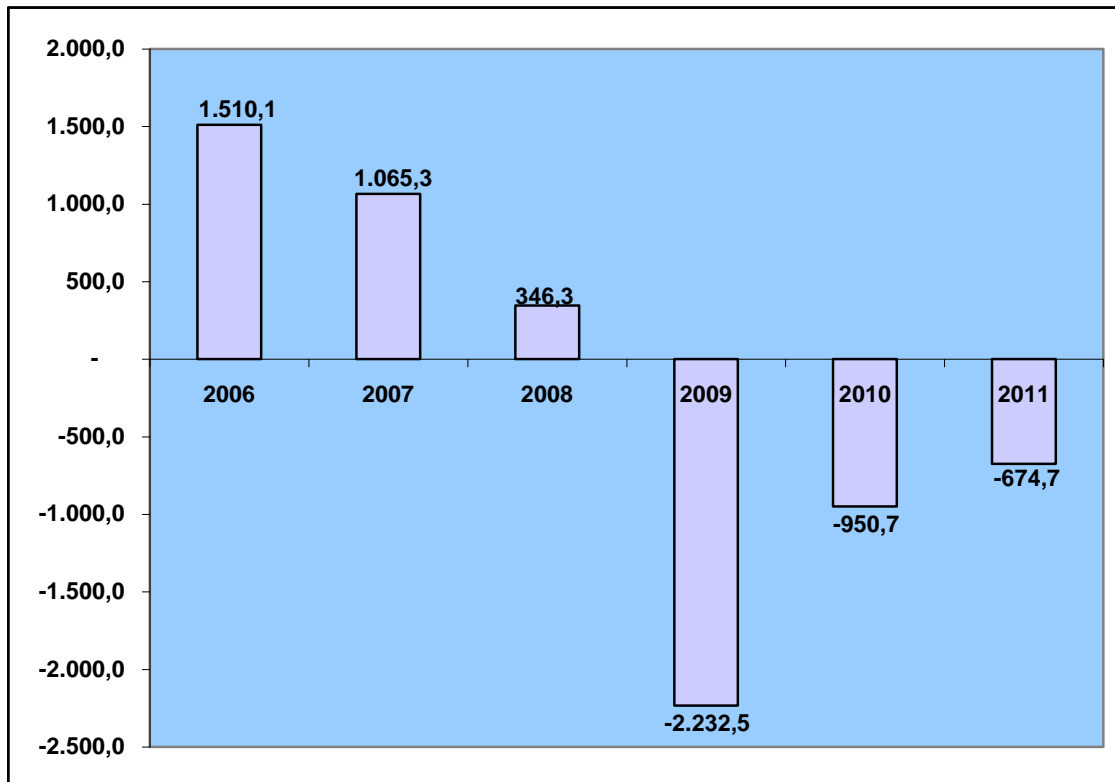

FUENTE: SPF-MF

4.2 RELACIÓN RESULTADO GLOBAL SPNF/PIB

La relación resultado global SPNF/PIB fue del 3.62% en el 2006, del 2.34% en el 2007, del 0.64% en el 2008, del -4.29% en el 2009, del -1.64% en el 2010 y del -1.00% en el 2011.

**RELACION RESULTADO GLOBAL SPNF/PIB
2006-2011
(Millones de dólares y porcentajes)**

AÑO	Resultado global	PIB	Relación Resultado global/PIB (%)
2006	1.510,1	41.705,0	3,62
2007	1.065,3	45.503,6	2,34
2008	346,3	54.208,5	0,64
2009	-2.232,5	52.021,9	-4,29
2010	-950,7	57.978,1	-1,64
2011	-674,7	67.426,7	-1,00

FUENTE: SPF-MF

**RELACION RESULTADO GLOBAL SPNF/PIB (%)
2006-2011**

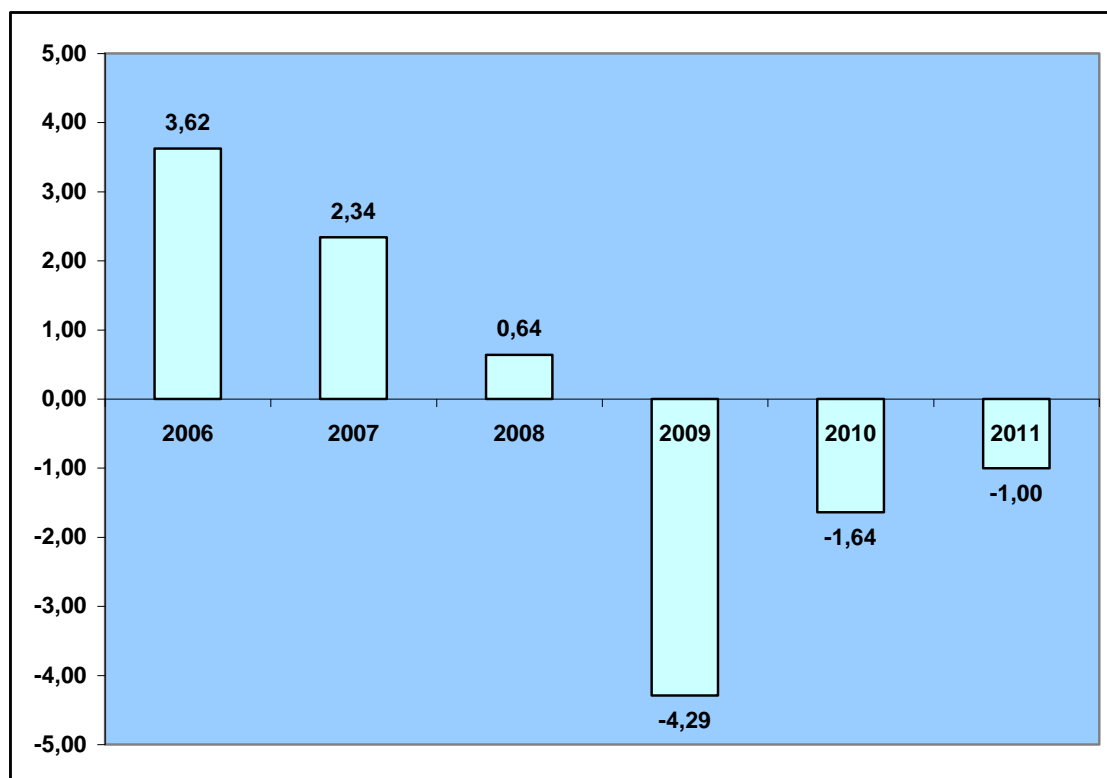

FUENTE: SPF-MF

V. SECTOR MONETARIO Y FINANCIERO

1. BANCOS PRIVADOS: CUENTAS DEL BALANCE

El comparativo diciembre 2006/diciembre 2011 de las cuentas del balance de los bancos privados muestra un crecimiento en “activos” de USD11.919,2 millones (100.2%), en “pasivos” de USD10.677,8 millones (100.2%), en “patrimonio” de USD1.227,6 millones (99.3%), en “inversiones brutas” de USD1.080,3 millones (51.2%), en “cartera bruta” de USD6.873,2 millones (101.2%), en “depósitos a la vista y restringidos” de USD7.524,6 millones (120.4%), en “depósitos a plazo” de USD2.393,8 millones (85.9%), en “capital y reservas” de USD1.082,2 millones (127.5%) y en “resultados” de USD153,9 millones (64.4%). En el año 2011 se registran las cuentas “fondos disponibles en IFI'S exterior” por USD2.474 millones y “créditos en IFI'S del exterior” por USD424,6 millones.

CUENTA	DICIEMBRE DE 2006	DICIEMBRE DE 2011	VARIACION ABSOLUTA	VARIACION RELATIVA (%)
Activos	11.890,2	23.809,4	11.919,2	100,2
Pasivos	10.654,4	21.332,2	10.677,8	100,2
Patrimonio	1.235,7	2.463,3	1.227,6	99,3
Inversiones brutas*	2.109,9	3.190,2	1.080,3	51,2
Cartera bruta*	6.789,5	13.662,7	6.873,2	101,2
Depósitos a la vista y restringidos*	6.251,9	13.776,5	7.524,6	120,4
Depósitos a plazo	2.785,5	5.179,3	2.393,8	85,9
Capital y reservas	849,1	1.931,3	1.082,2	127,5
Resultados	239,1	393,0	153,9	64,4
Fondos disponibles en IFI'S exterior	0,0	2.474,0	2.474,0	100,0
Créditos en IFI'S del exterior	0,0	424,6	424,6	100,0

* 2006 corresponde a inversiones, cartera, depósitos a la vista
FUENTE: Superintendencia de Bancos y Seguros

**SISTEMA DE BANCOS PRIVADOS
CUENTAS DEL BALANCE
DICIEMBRE 2006-DICIEMBRE 2011
(Millones de dólares)**

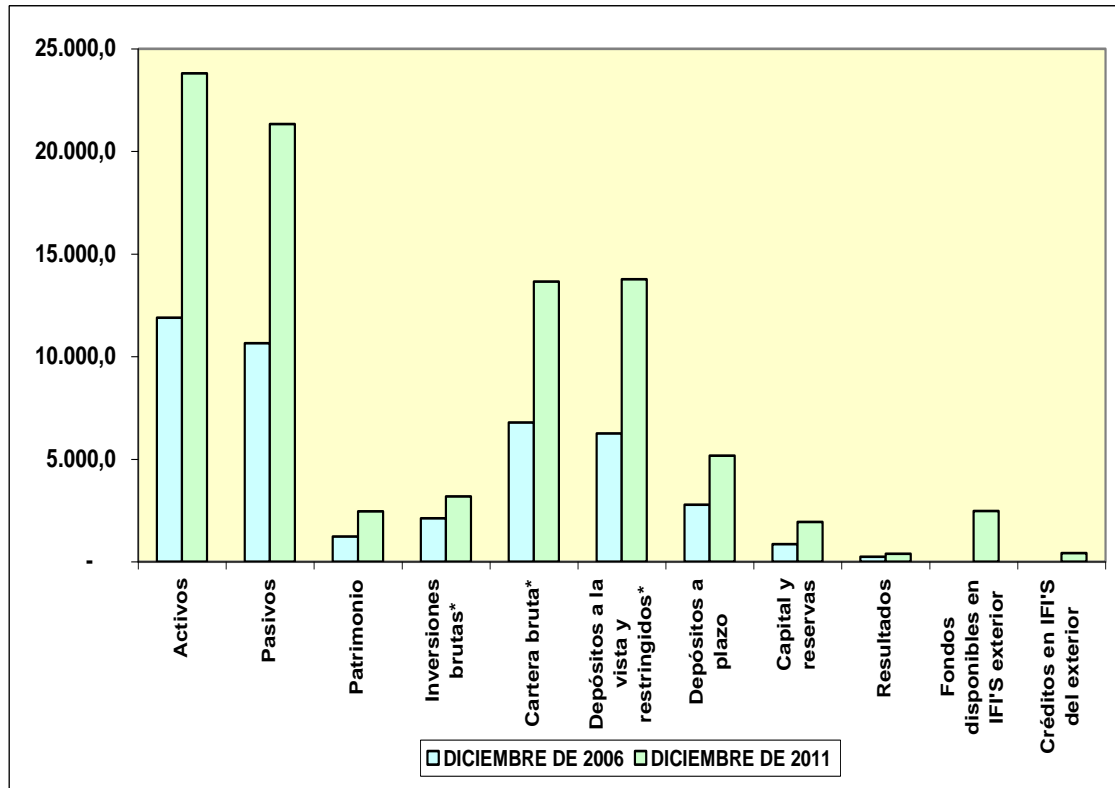

* 2006 corresponde a inversiones, cartera, depósitos a la vista

FUENTE: Superintendencia de Bancos y Seguros

2. TASAS DE INTERÉS ACTIVAS EFECTIVAS REFERENCIALES

El siguiente cuadro muestra las tasas de interés activas efectivas referenciales por segmento de crédito para el período diciembre 2007-diciembre 2011.

TASAS DE INTERES ACTIVAS EFECTIVAS REFERENCIALES SEGMENTO DE CREDITO DICIEMBRE 2007-DICIEMBRE 2011					
SEGMENTO DE CREDITO	dic-07	dic-08	dic-09	dic-10	dic-11
Productivo empresarial	-	-	9,90	9,54	9,53
Productivo corporativo	10,72	9,14	9,19	8,68	8,17
Productivo PYMES	13,15	11,13	11,28	11,30	11,20
Vivienda	12,13	10,87	11,15	10,38	10,64
Consumo	18,00	15,76	17,94	15,94	15,91
Microcrédito acumulación ampliada	23,50	22,91	23,29	23,11	22,44
Microcrédito acumulación simple	31,55	29,16	27,78	25,37	25,20
Microcrédito minorista	41,47	31,84	30,54	29,04	28,82

FUENTE: SBS-BCE

TASAS DE INTERES ACTIVAS EFECTIVAS REFERENCIALES
SEGMENTO DE CREDITO
DICIEMBRE 2007-DICIEMBRE 2011

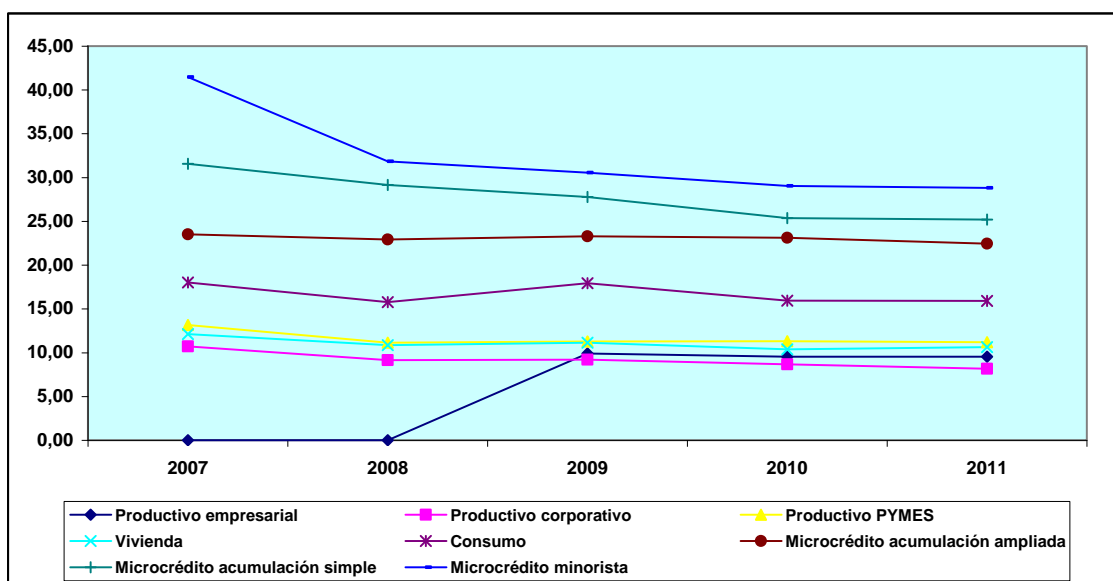

FUENTE: SBS-BCE

El comparativo diciembre 2007/diciembre 2011 permite apreciar una disminución en los segmentos “Productivo corporativo” de -2.55 puntos porcentuales, “Productivo PYMES” de -1.95 puntos porcentuales, “Vivienda” de -1.49 puntos porcentuales, “Consumo” de -2.09 puntos porcentuales, “Microcrédito acumulación ampliada” de -1.06 puntos porcentuales, “Microcrédito acumulación simple” de -6.35 puntos porcentuales y “Microcrédito minorista” de -12.65 puntos porcentuales.

**TASAS DE INTERES ACTIVAS EFECTIVAS REFERENCIALES
SEGMENTO DE CREDITO
COMPARATIVO DICIEMBRE 2007-DICIEMBRE 2011**

SEGMENTO DE CREDITO	dic-07	dic-11	Variación absoluta
Productivo empresarial*	-	9,53	-
Productivo corporativo	10,72	8,17	-2,55
Productivo PYMES	13,15	11,20	-1,95
Vivienda	12,13	10,64	-1,49
Consumo	18,00	15,91	-2,09
Microcrédito acumulación ampliada	23,50	22,44	-1,06
Microcrédito acumulación simple	31,55	25,20	-6,35
Microcrédito minorista	41,47	28,82	-12,65

* Este segmento de crédito entra en vigencia a partir del 18/06/2009

FUENTE: SBS-BCE

**TASAS DE INTERES ACTIVAS EFECTIVAS REFERENCIALES
SEGMENTO DE CREDITO
COMPARATIVO DICIEMBRE 2007-DICIEMBRE 2011**

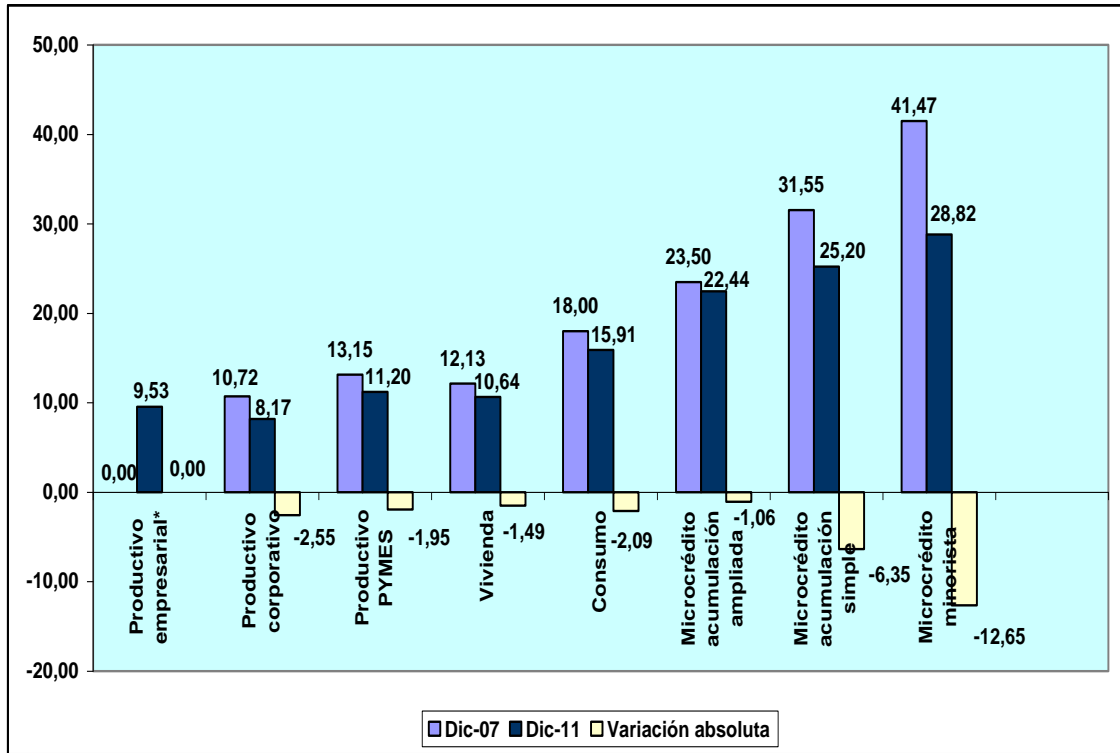

* Este segmento de crédito entra en vigencia a partir del 18/06/2009

FUENTE: SBS-BCE

3. VOLUMEN DE CRÉDITO SECTOR FINANCIERO PRIVADO

3.1 VOLUMEN DE CRÉDITO POR TIPO DE INSTITUCIÓN

El volumen de crédito otorgado por el sistema financiero privado por tipo de institución disminuyó de USD12.209,8 millones en el 2008 a USD11.865,6 millones en el 2009 (monto más bajo) y aumentó a USD15.586,9 millones en el 2010 y a USD18.463,2 millones en el 2011 (monto más alto).

El volumen de crédito otorgado por los “bancos privados” disminuyó de USD10.161,9 millones en el 2008 a USD9.950,2 millones en el 2009 (monto más bajo) y aumentó a USD12.834,4 millones en el 2010 y a USD15.019,4 millones en el 2011 (monto más alto).

El volumen de crédito otorgado por las “cooperativas” disminuyó de USD989,1 millones en el 2008 a USD989 millones en el 2009 (monto más bajo) y aumentó a USD1.526,6 millones en el 2010 y a USD1.931 millones en el 2011 (monto más alto).

El volumen de crédito otorgado por las “mutualistas” disminuyó de USD269,3 millones en el 2008 (monto más alto) a USD182,6 millones en el 2009 (monto más bajo) y aumentó a USD217,4 millones en el 2010 y a USD264,4 millones en el 2011.

El volumen de crédito otorgado por las “sociedades financieras” disminuyó de USD719,8 millones en el 2008 a USD655,2 millones

en el 2009 (monto más bajo) y aumentó a USD874,3 millones en el 2010 y a USD1.032,8 millones en el 2011 (monto más alto).

El volumen de crédito otorgado por las “tarjetas de crédito” aumentó de USD69,7 millones en el 2008 (monto más bajo) a USD88,6 millones en el 2009, a USD134,2 millones en el 2010 y a USD215,6 millones en el 2011 (monto más alto).

**SISTEMA FINANCIERO PRIVADO
VOLUMEN DE CREDITO POR TIPO DE INSTITUCION
2008-2011
(Millones de dólares)**

TIPO DE INSTITUCION	2008	2009	2010	2011
Bancos Privados	10.161,9	9.950,2	12.834,4	15.019,4
Cooperativas	989,1	989,0	1.526,6	1.931,0
Mutualistas	269,3	182,6	217,4	264,4
Sociedades Financieras	719,8	655,2	874,3	1.032,8
Tarjetas de Crédito	69,7	88,6	134,2	215,6
TOTAL	12.209,8	11.865,6	15.586,9	18.463,2

FUENTE: BCE

**SISTEMA FINANCIERO PRIVADO
VOLUMEN DE CREDITO POR TIPO DE INSTITUCION
2008-2011
(Millones de dólares)**

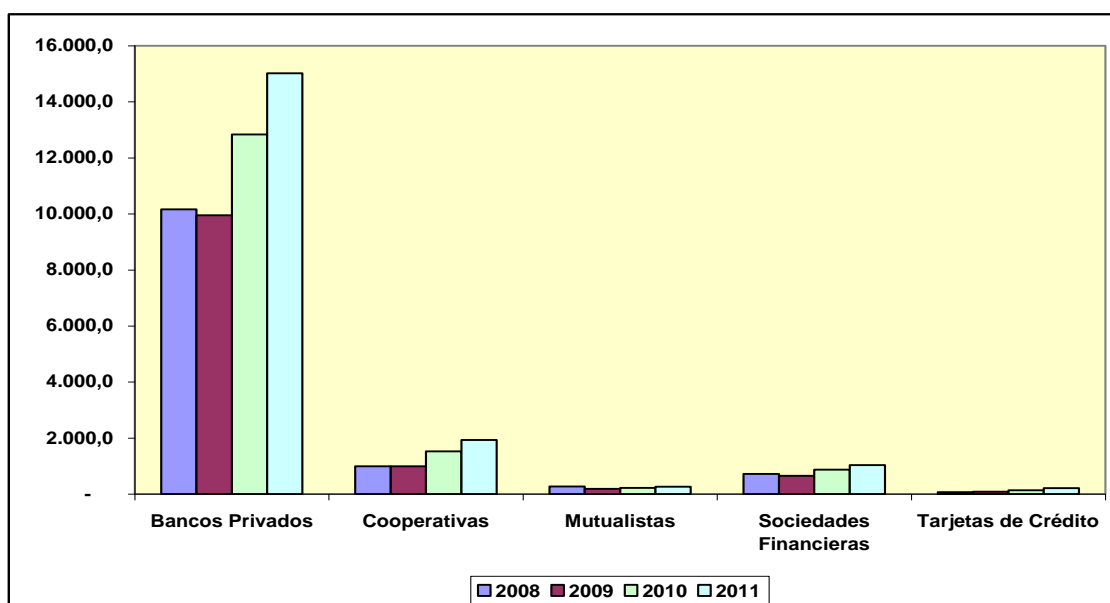

FUENTE: BCE

El siguiente cuadro que muestra la estructura porcentual del volumen de crédito otorgado por el sistema financiero privado por tipo de institución, permite evidenciar la concentración crediticia en los bancos privados con un promedio para el período 2008-2011 del 82.7%, luego cooperativas con el 9.2%, a continuación sociedades financieras con el 5.7% y mutualistas con el 1.6% y, finalmente, tarjetas de crédito con el 0.8%.

**SISTEMA FINANCIERO PRIVADO
VOLUMEN DE CREDITO POR TIPO DE INSTITUCION
2008-2011
(Porcentajes)**

TIPO DE INSTITUCION	2008	2009	2010	2011	PROMEDIO
Bancos Privados	83,2	83,9	82,3	81,3	82,7
Cooperativas	8,1	8,3	9,8	10,5	9,2
Mutualistas	2,2	1,5	1,4	1,4	1,6
Sociedades Financieras	5,9	5,5	5,6	5,6	5,7
Tarjetas de Crédito	0,6	0,7	0,9	1,2	0,8
TOTAL	100,0	100,0	100,0	100,0	100,0

FUENTE: BCE

SISTEMA FINANCIERO PRIVADO
VOLUMEN DE CRÉDITO POR TIPO DE INSTITUCIÓN
2008-2011
(Porcentajes)

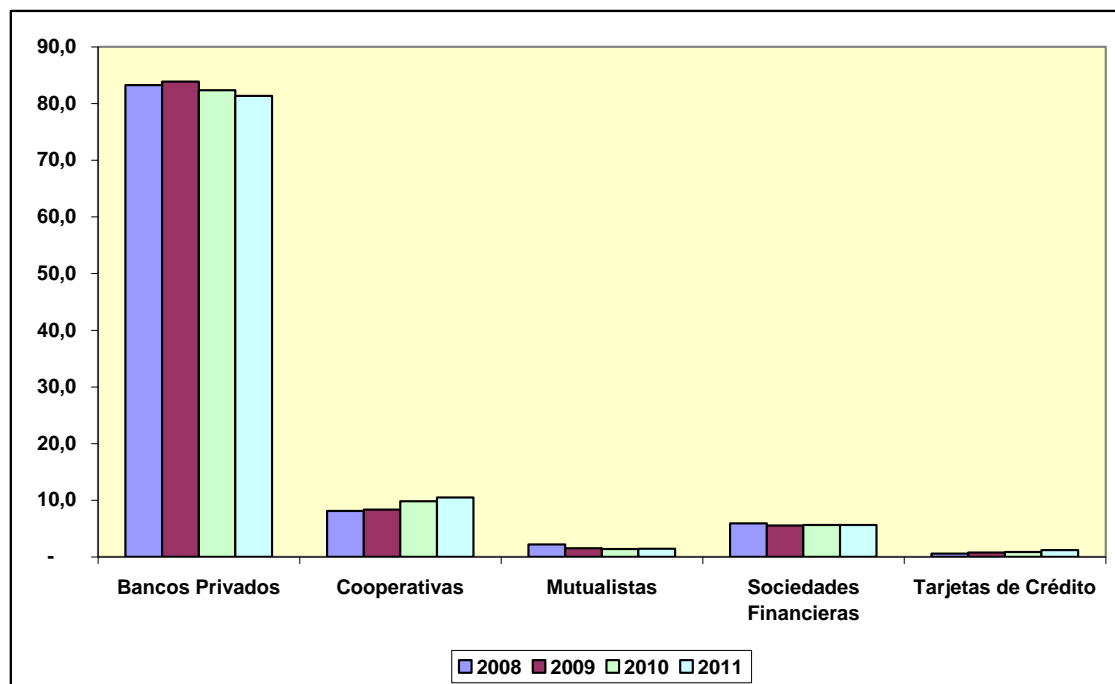

FUENTE: BCE

El volumen de crédito otorgado por el sistema financiero privado por tipo de institución aumentó en USD6.253,4 millones (51.2%) al pasar de USD12.209,8 millones en el año 2008 a USD18.463,2 millones en el año 2011. El desglose del volumen de crédito concedido por tipo de institución por parte del sistema financiero privado entre los años señalados muestra un aumento en “bancos privados” de USD4.857,5 millones (47.8%), en “cooperativas” de USD941,9 millones (95.2%), en “sociedades financieras” de USD313 millones (43.5%) y en “tarjetas de crédito” de USD145,9 millones (209.3%); y, una reducción en “mutualistas” de USD4,9 millones (1.8%).

**SISTEMA FINANCIERO PRIVADO
VOLUMEN DE CREDITO POR TIPO DE INSTITUCION
COMPARATIVO 2008-2011
(Millones de dólares y porcentajes)**

TIPO DE INSTITUCION	2008	2011	Variación Absoluta	Variación relativa (%)
Bancos Privados	10.161,9	15.019,4	4.857,5	47,8
Cooperativas	989,1	1.931,0	941,9	95,2
Mutualistas	269,3	264,4	-4,9	-1,8
Sociedades Financieras	719,8	1.032,8	313,0	43,5
Tarjetas de Crédito	69,7	215,6	145,9	209,3
TOTAL	12.209,8	18.463,2	6.253,4	51,2

FUENTE: BCE

**SISTEMA FINANCIERO PRIVADO
VOLUMEN DE CREDITO POR TIPO DE INSTITUCION
2008-2011
(Millones de dólares)**

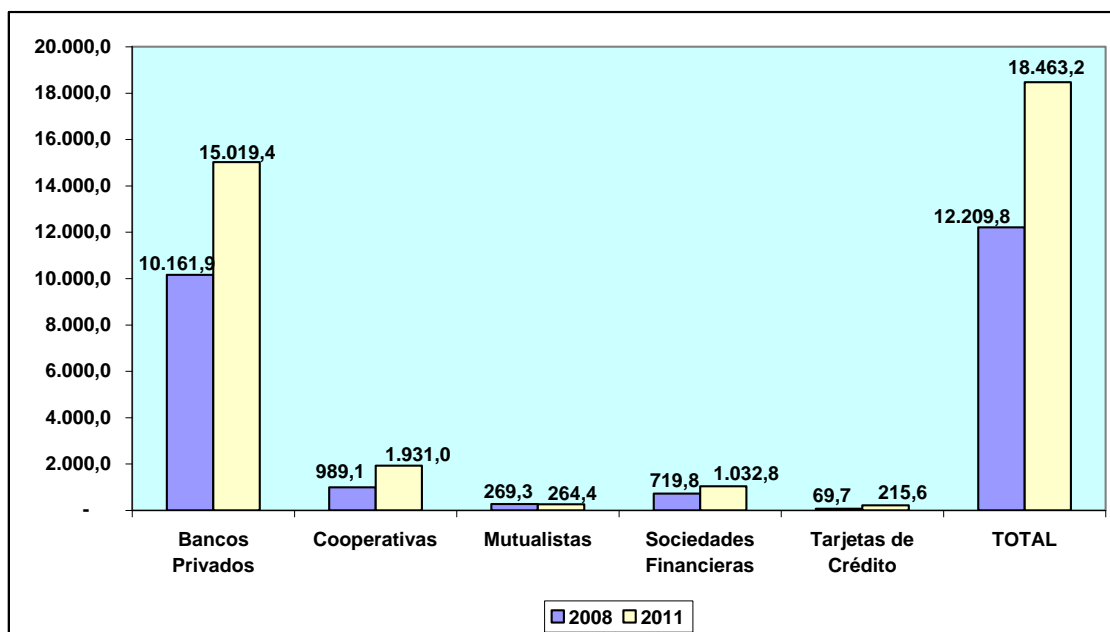

FUENTE: BCE

3.2 VOLUMEN DE CRÉDITO POR TIPO DE CRÉDITO

El volumen de crédito otorgado por el sistema financiero privado por tipo de crédito disminuyó de USD12.209,8 millones en el 2008 a

USD11.865,6 millones en el 2009 (monto más bajo) y aumentó a USD15.586,9 millones en el 2010 y a USD18.463,2 millones en el 2011 (monto más alto).

El volumen de crédito “productivo” aumentó de USD7.289,4 millones en el 2008 (monto más bajo) a USD7.400,6 millones en el 2009, a USD9.144,4 millones en el 2010 y a USD10.663,8 millones en el 2011 (monto más alto).

El volumen de crédito de “consumo” disminuyó de USD2.781,3 millones en el 2008 a USD2.556,1 millones en el 2009 (monto más bajo) y aumentó a USD3.941,4 millones en el 2010 y a USD5.023,6 millones en el 2011 (monto más alto).

El volumen de crédito para “vivienda” disminuyó de USD749,3 millones en el 2008 (monto más alto) a USD536,6 millones en el 2009 (monto más bajo), aumentó a USD671,5 millones en el 2010 y se redujo a USD656,9 millones en el 2011.

El volumen de crédito para “microcrédito” disminuyó de USD1.389,8 millones en el 2008 (monto más alto) a USD1.372,3 millones en el 2009 (monto más bajo) y aumentó a USD1.829,6 millones en el 2010 y a USD2.118,9 millones en el 2011.

**SISTEMA FINANCIERO PRIVADO
VOLUMEN DE CREDITO POR TIPO DE CREDITO
2008-2011
(Millones de dólares)**

TIPO DE CREDITO	2008	2009	2010	2011
Productivo	7.289,4	7.400,6	9.144,4	10.663,8
Consumo	2.781,3	2.556,1	3.941,4	5.023,6
Vivienda	749,3	536,6	671,5	656,9
Microcrédito	1.389,8	1.372,3	1.829,6	2.118,9
TOTAL	12.209,8	11.865,6	15.586,9	18.463,2

FUENTE: BCE

**SISTEMA FINANCIERO PRIVADO
VOLUMEN DE CREDITO POR TIPO DE CREDITO
2008-2011
(Millones de dólares)**

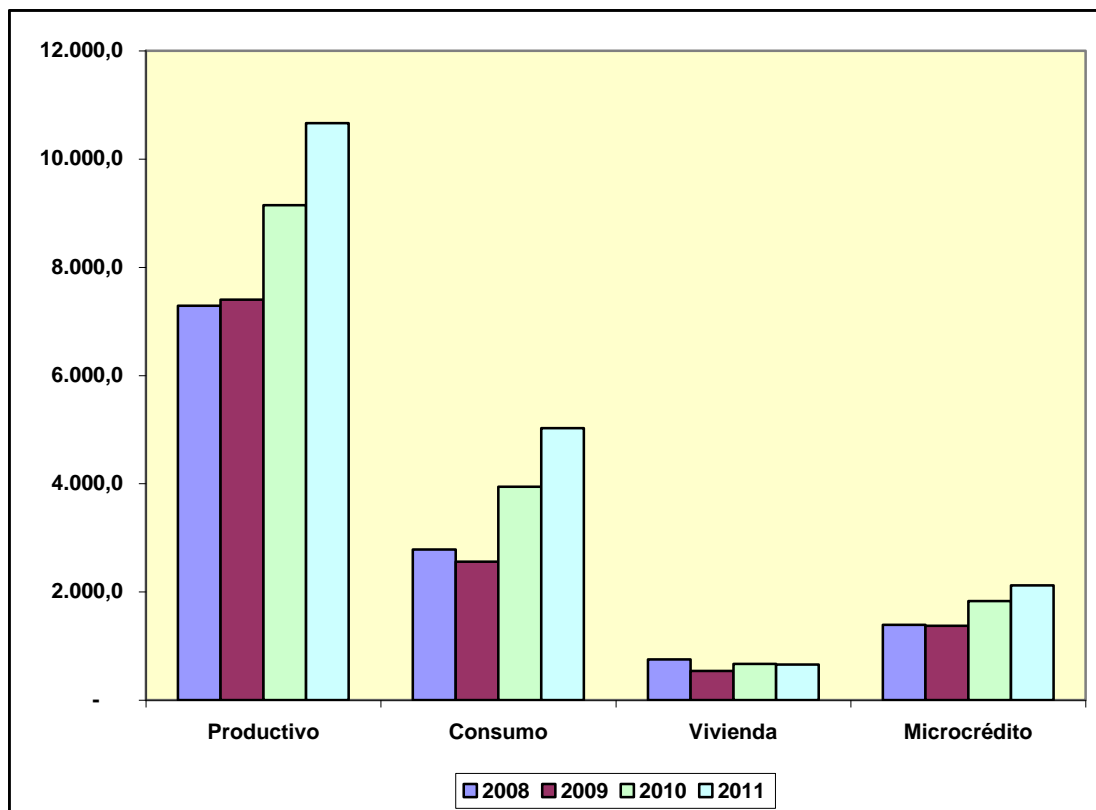

FUENTE: BCE

El siguiente cuadro que muestra la estructura porcentual del volumen de crédito otorgado por el sistema financiero privado por

tipo de crédito, evidencia la mayor importancia del crédito “productivo” con un promedio para el período 2008-2011 del 59.6%, luego el crédito de “consumo” con el 24.2%, a continuación el “microcrédito” con el 11.5% y, finalmente, el crédito para “vivienda” con el 4.6%.

**SISTEMA FINANCIERO PRIVADO
VOLUMEN DE CREDITO POR TIPO DE CREDITO
2008-2011
(Porcentajes)**

TIPO DE CREDITO	2008	2009	2010	2011	PROMEDIO
Productivo	59,7	62,4	58,7	57,8	59,6
Consumo	22,8	21,5	25,3	27,2	24,2
Vivienda	6,1	4,5	4,3	3,6	4,6
Microcrédito	11,4	11,6	11,7	11,5	11,5
TOTAL	100,0	100,0	100,0	100,0	100,0

FUENTE: BCE

**SISTEMA FINANCIERO PRIVADO
VOLUMEN DE CREDITO POR TIPO DE CREDITO
2008-2011
(Porcentajes)**

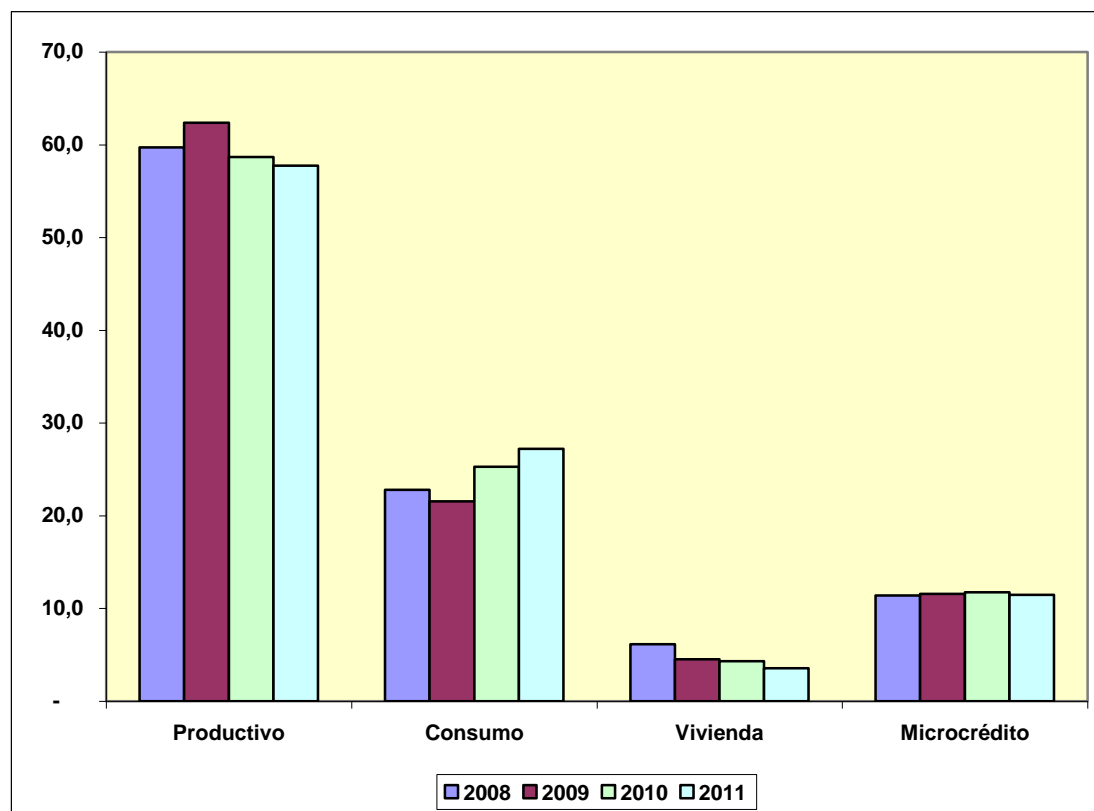

FUENTE: BCE

El volumen de crédito concedido por el sistema financiero privado por tipo de crédito se incrementó en USD6.253,4 millones (51.2%) al pasar de USD12.209,8 millones en el año 2008 a USD18.463,2 millones en el año 2011. El desglose del volumen de crédito otorgado por el sistema financiero privado por tipo de crédito entre los años 2008 y 2011 muestra un aumento en el crédito “productivo” de USD3.374,4 millones (46.3%) al pasar de USD7.289,4 millones a USD10.663,8 millones, en el crédito de “consumo” de USD2.242,3 millones (80.6%) al pasar de USD2.781,3 millones a USD5.023,6 millones y en el “microcrédito” de USD729,1 millones (52.5%) al pasar de USD1.389,8 millones a USD2.118,9 millones, así como

una reducción en el crédito para “vivienda” de USD92,4 millones (12.3%) al pasar de USD749,3 millones a USD656,9 millones.

**SISTEMA FINANCIERO PRIVADO
VOLUMEN DE CREDITO POR TIPO DE CREDITO
COMPARATIVO 2008-2011
(Millones de dólares y porcentajes)**

TIPO DE INSTITUCION	2008	2011	Variación Absoluta	Variación relativa (%)
Productivo	7.289,4	10.663,8	3.374,4	46,3
Consumo	2.781,3	5.023,6	2.242,3	80,6
Vivienda	749,3	656,9	-92,4	-12,3
Microcrédito	1.389,8	2.118,9	729,1	52,5
TOTAL	12.209,8	18.463,2	6.253,4	51,2

FUENTE: BCE

**SISTEMA FINANCIERO PRIVADO
VOLUMEN DE CREDITO POR TIPO DE CREDITO
2008-2011
(Millones de dólares)**

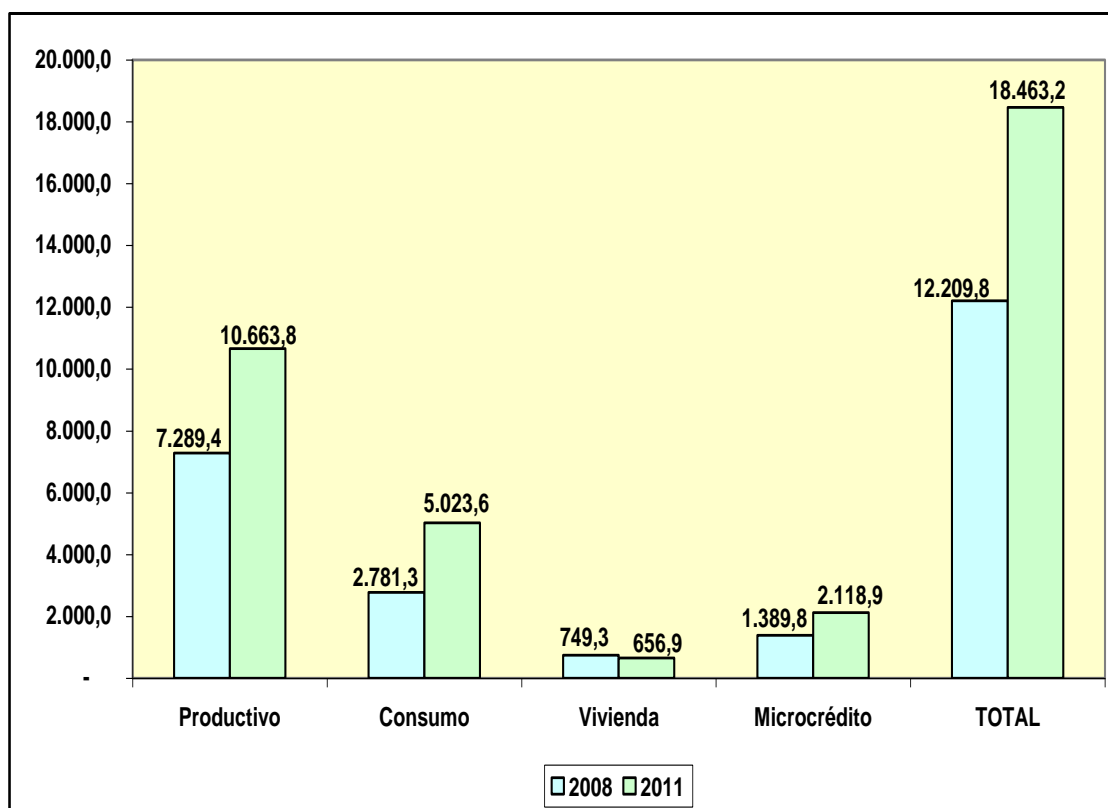

FUENTE: BCE

4. CAPTACIONES DEL SISTEMA FINANCIERO

Las captaciones (depósitos) de empresas y hogares por parte del sistema financiero aumentaron de USD8.613,8 millones en el 2006 (monto más bajo) a USD10.225,5 millones en el 2007, a USD12.554,1 millones en el 2008, a USD13.976,5 millones en el 2009, a USD17.259,4 millones en el 2010 y a USD20.975,7 millones en el 2011 (monto más alto).

CAPTACIONES (DEPOSITOS) DEL SISTEMA FINANCIERO*
2006-2011
(Millones de dólares)

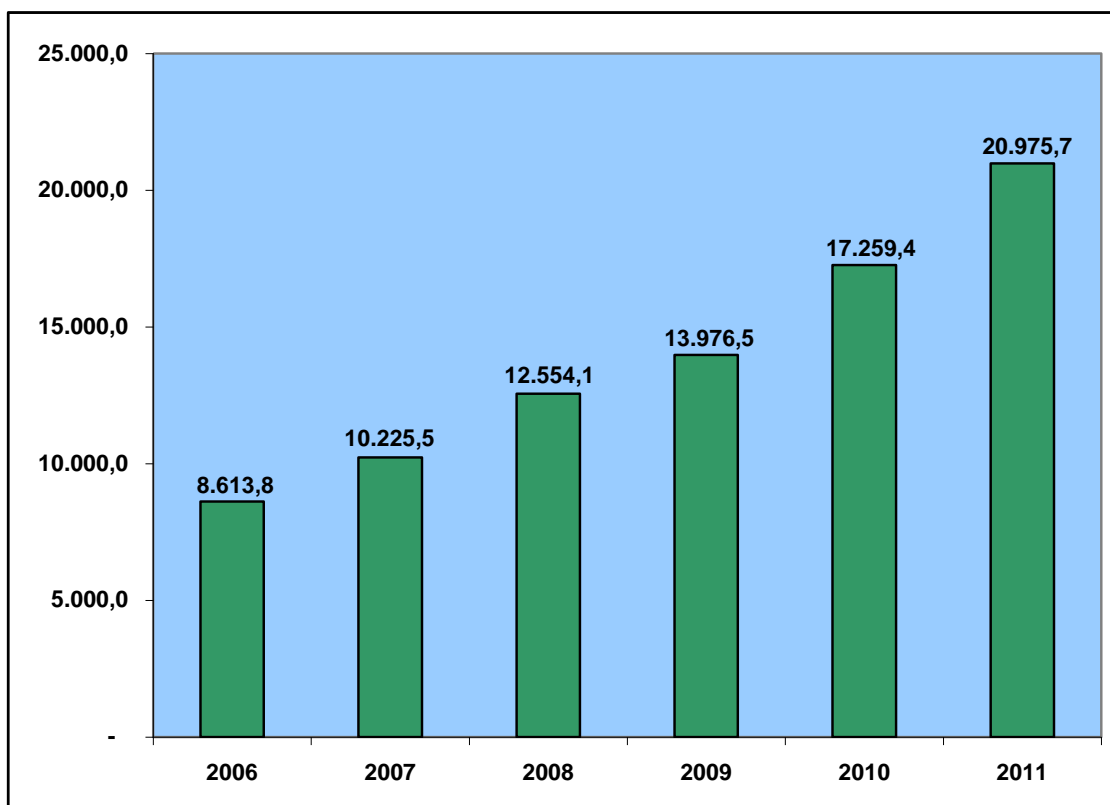

* Captaciones de empresas y hogares
FUENTE: BCE

El comparativo 2006-2011 de las captaciones del sistema financiero muestra que éstas se incrementaron en USD12.361,9 millones (143.5%) al pasar de USD8.613,8 millones en el 2006 a USD20.975,7 millones en el 2011.

CAPTACIONES (DEPOSITOS) DEL SISTEMA FINANCIERO COMPARATIVO 2006-2011 (Millones de dólares y porcentaje)	
2006	8.613,8
2011	20.975,7
Variación absoluta	12.361,9
Variación relativa (%)	143,5

CAPTACIONES (DEPOSITOS) DEL SISTEMA FINANCIERO*
COMPARATIVO 2006-2011
 (Millones de dólares)

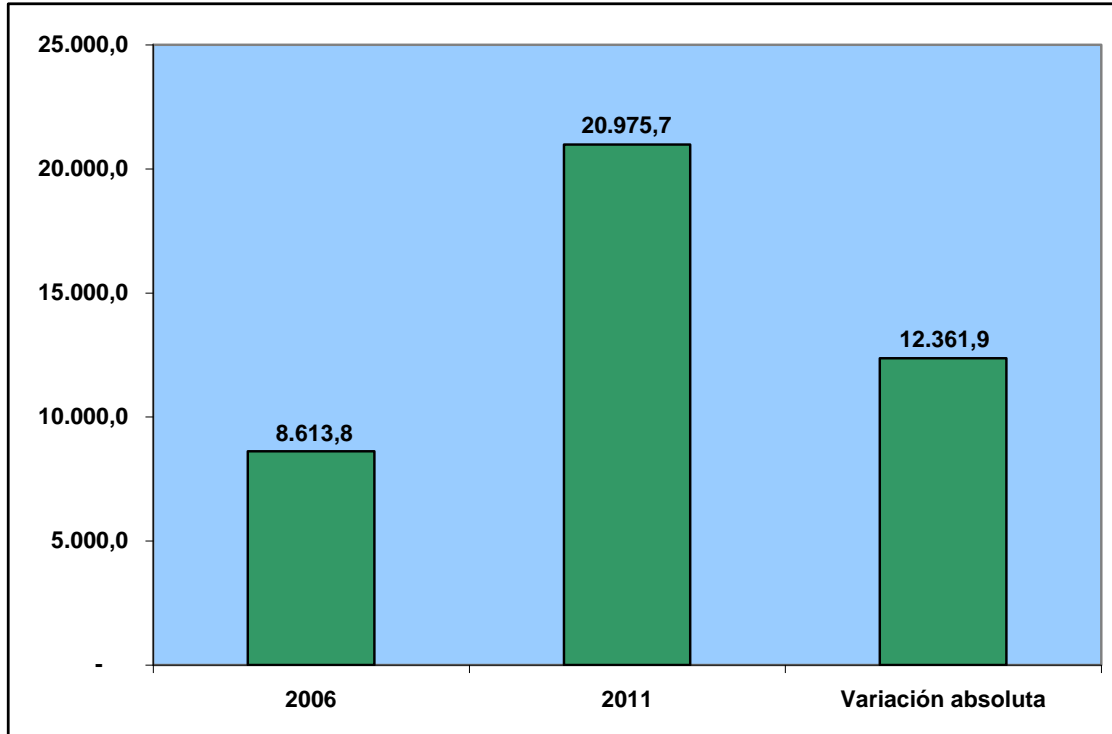

* Captaciones de empresas y hogares

FUENTE: BCE

5. CARTERA POR VENCER DEL SISTEMA FINANCIERO

La cartera por vencer del sistema financiero aumentó de USD8.396,3 millones en el 2006 (monto más bajo) a USD9.689 millones en el 2007 y a USD12.283,1 millones en el 2008, disminuyó a USD12.134,3 millones en el 2009 y se incrementó a USD15.077,7 millones en el 2010 y a USD18.361,9 millones en el 2011 (monto más alto).

CARTERA POR VENCER DEL SISTEMA FINANCIERO*
2006-2011
(Millones de dólares)

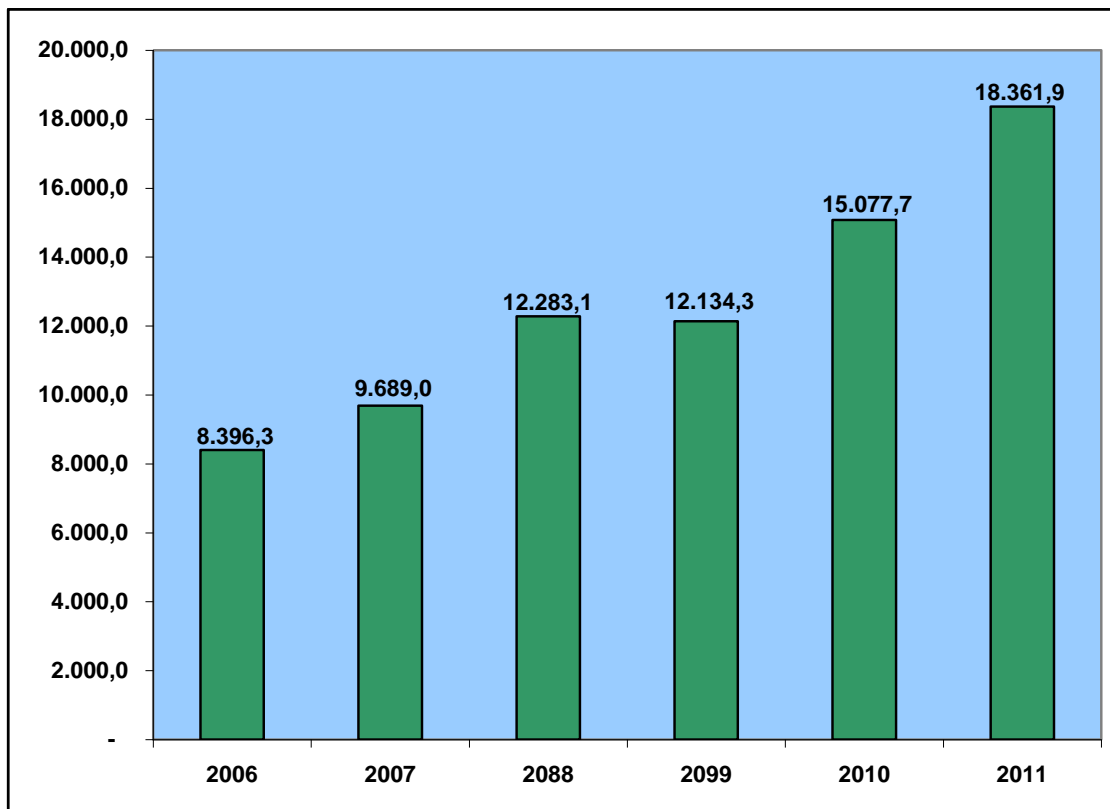

* Cartera por vencer de empresas y hogares

FUENTE: BCE

El comparativo 2006-2011 de la cartera por vencer del sistema financiero muestra que ésta aumentó en USD9.965,6 millones (118.7%) al pasar de USD8.396,3 millones en el 2006 a USD18.361,9 millones en el 2011.

CARTERA POR VENCER DEL SISTEMA FINANCIERO COMPARATIVO 2006-2011 (Millones de dólares y porcentaje)	
2006	8.396,3
2011	18.361,9
Variación absoluta	9.965,6
Variación relativa (%)	118,7

CARTERA POR VENCER DEL SISTEMA FINANCIERO*
COMPARATIVO 2006-2011
(Millones de dólares)

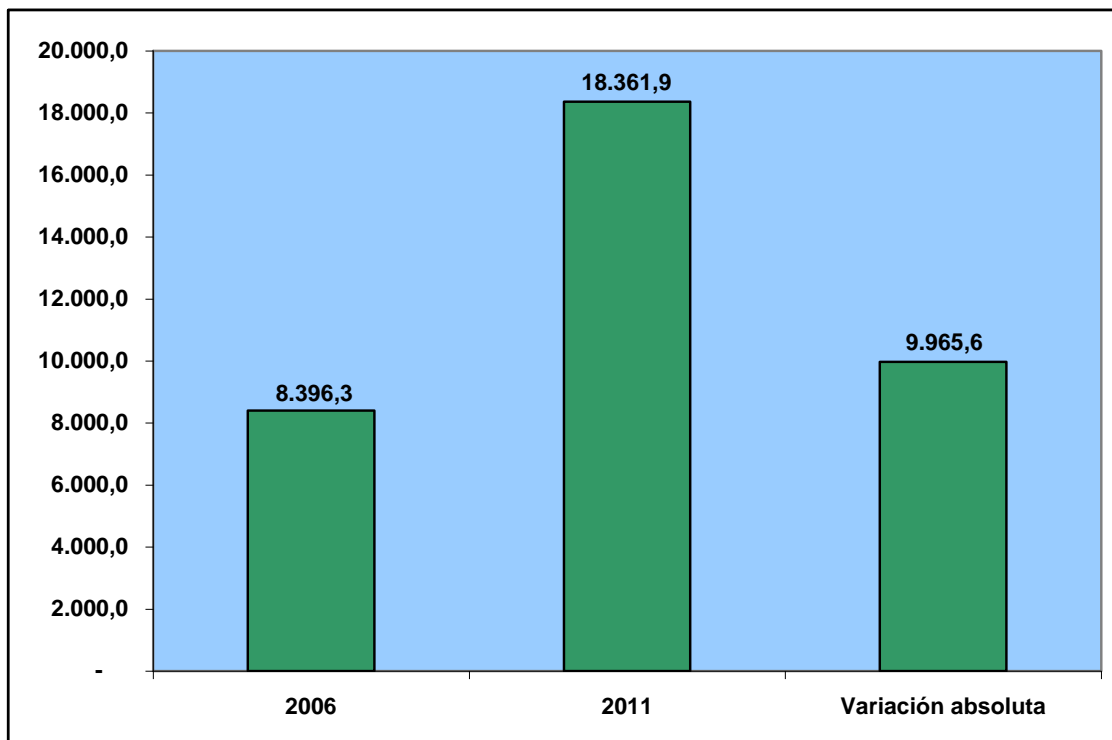

* Cartera por vencer de empresas y hogares

FUENTE: BCE

6. CRÉDITO BANCA PÚBLICA

6.1 BANCO NACIONAL DE FOMENTO

El crédito total del Banco Nacional de Fomento aumentó de USD327,1 millones en el 2007 (monto más bajo) a USD498,3 millones en el 2008, disminuyó a USD454,3 millones en el 2009, se incrementó a USD766,1 millones en el 2010 (monto más alto) y se redujo a USD540,4 millones en el 2011.

**BANCO NACIONAL DE FOMENTO
CRÉDITO TOTAL
2007-2011*
(Millones de dólares)**

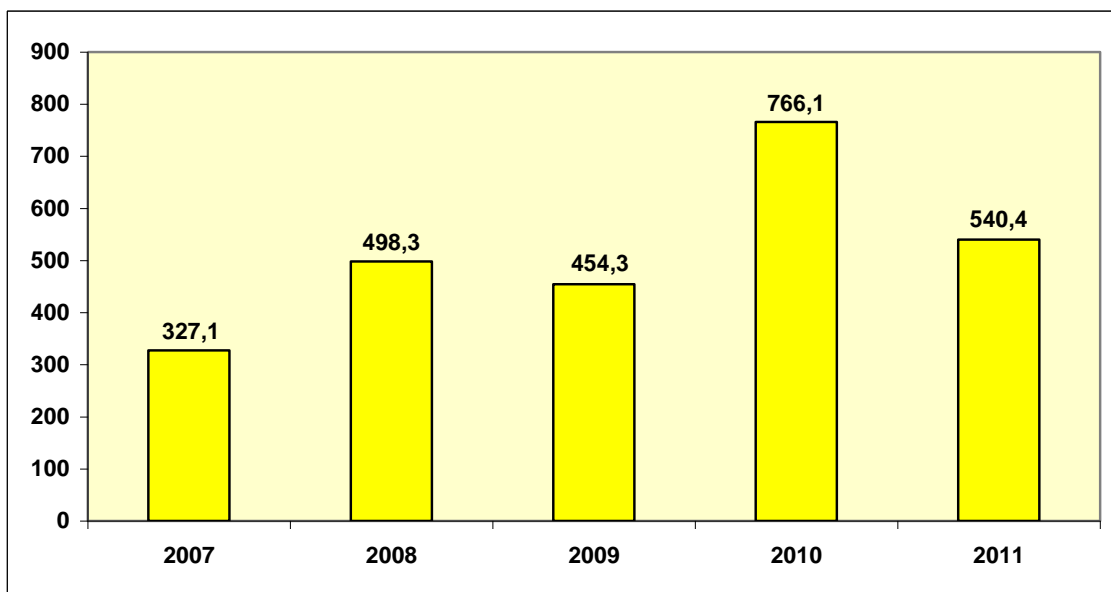

* A diciembre
FUENTE: BNF

El crédito total del Banco Nacional de Fomento aumentó en USD213,3 millones (65.2%) al pasar de USD327,1 millones en el 2007 a USD540,4 millones en el 2011.

**BANCO NACIONAL DE FOMENTO
CREDITO TOTAL
COMPARATIVO 2007-2011
(Millones de dólares y porcentaje)**

2007	327,1
2011	540,4
Variación absoluta	213,3
Variación relativa (%)	65,2

* A diciembre

**BANCO NACIONAL DE FOMENTO
CREDITO TOTAL
COMPARATIVO 2007-2011*
(Millones de dólares)**

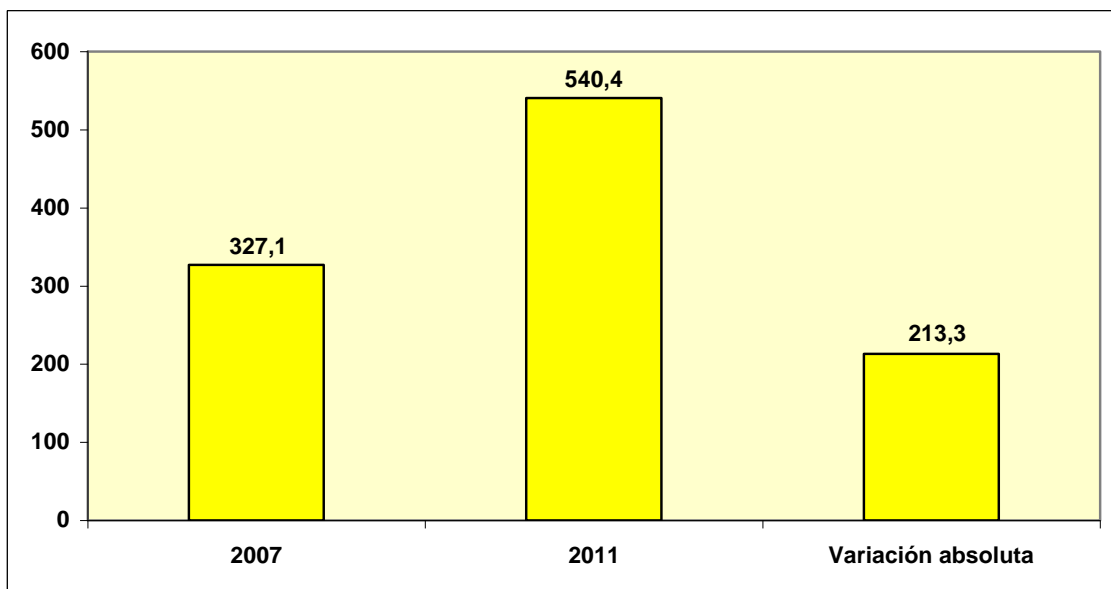

* A diciembre

6.2 BANCO DEL ESTADO

El crédito del Banco del Estado a los Gobiernos Autónomos Descentralizados aumentó de USD53 millones en el 2006 (monto más bajo) a USD75 millones en el 2007, a USD307 millones en el 2008, a USD358 millones en el 2009, a USD371 millones en el 2010 y a USD456 millones en el 2011 (monto más alto).

**BANCO DEL ESTADO
CREDITO A GOBIERNOS AUTONOMOS DESCENTRALIZADOS
2006-2011
(Millones de dólares)**

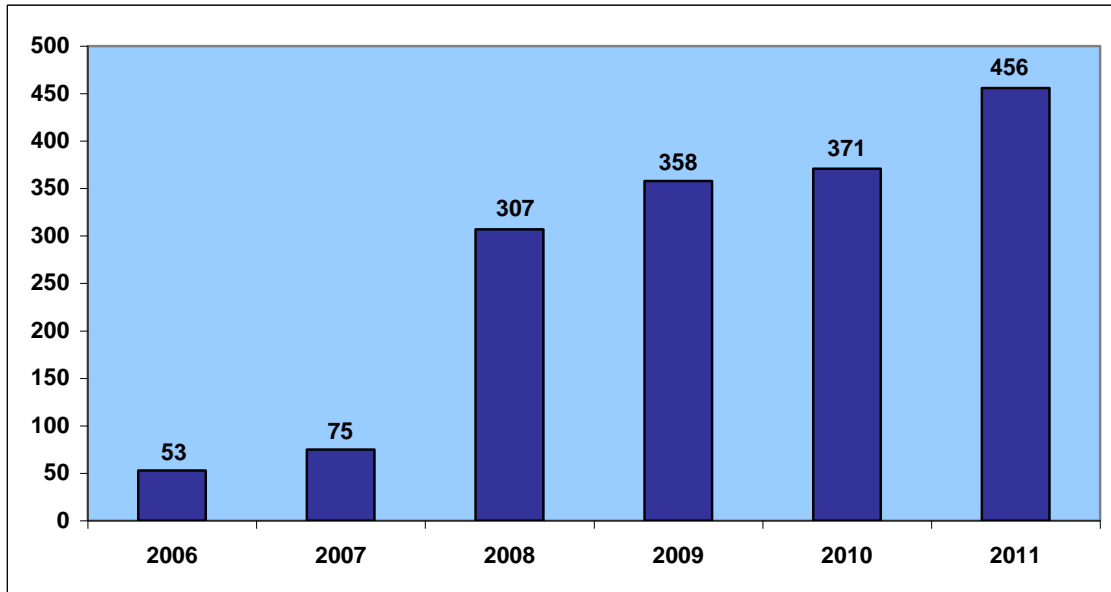

FUENTE: BNF

El crédito del Banco del Estado a los Gobiernos Autónomos Descentralizados aumentó en USD403 millones (760.4%) al pasar de USD53 millones en el 2006 a USD456 millones en el 2011.

**BANCO DEL ESTADO
CREDITO A GOBIERNOS
AUTONOMOS
DESCENTRALIZADOS
COMPARATIVO 2006-2011**

(Millones de dólares y porcentaje)

2006	53
2011	456
Variación absoluta	403
Variación relativa (%)	760,4

**BANCO DEL ESTADO
CREDITO A GOBIERNOS AUTONOMOS DESCENTRALIZADOS
COMPARATIVO 2006-2011
(Millones de dólares)**

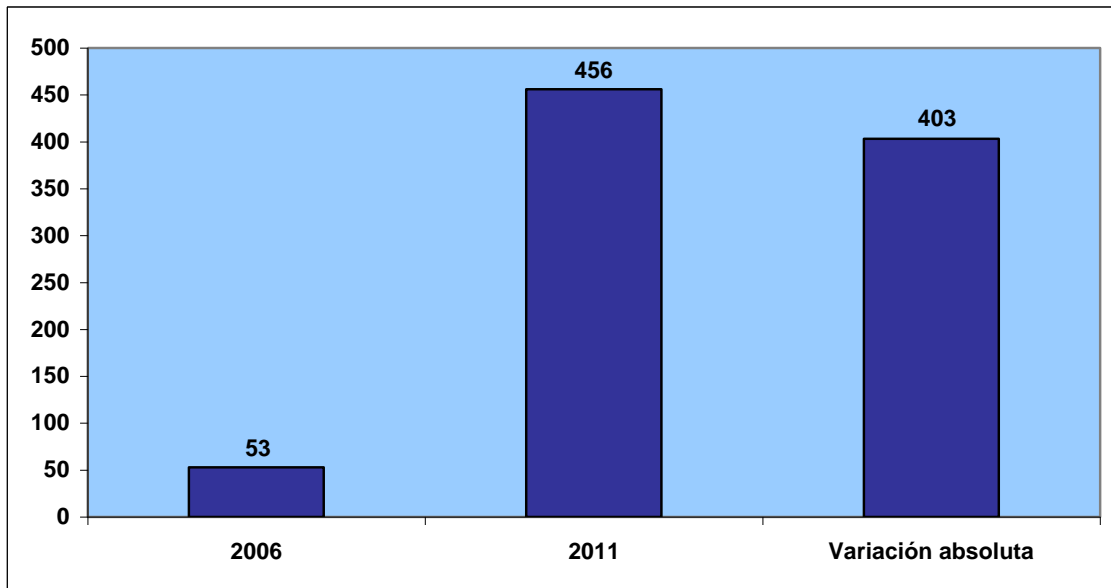

6.3 CORPORACIÓN FINANCIERA NACIONAL

El crédito total de la Corporación Financiera Nacional aumentó de USD121 millones en el 2006 (monto más bajo) a USD147 millones en el 2007, a USD347 millones en el 2008, a USD440 millones en el 2009, a USD507 millones en el 2010 y a USD581 millones en el 2011 (monto más alto).

**CORPORACION FINANCIERA NACIONAL
CREDITO TOTAL
2006-2011
(Millones de dólares)**

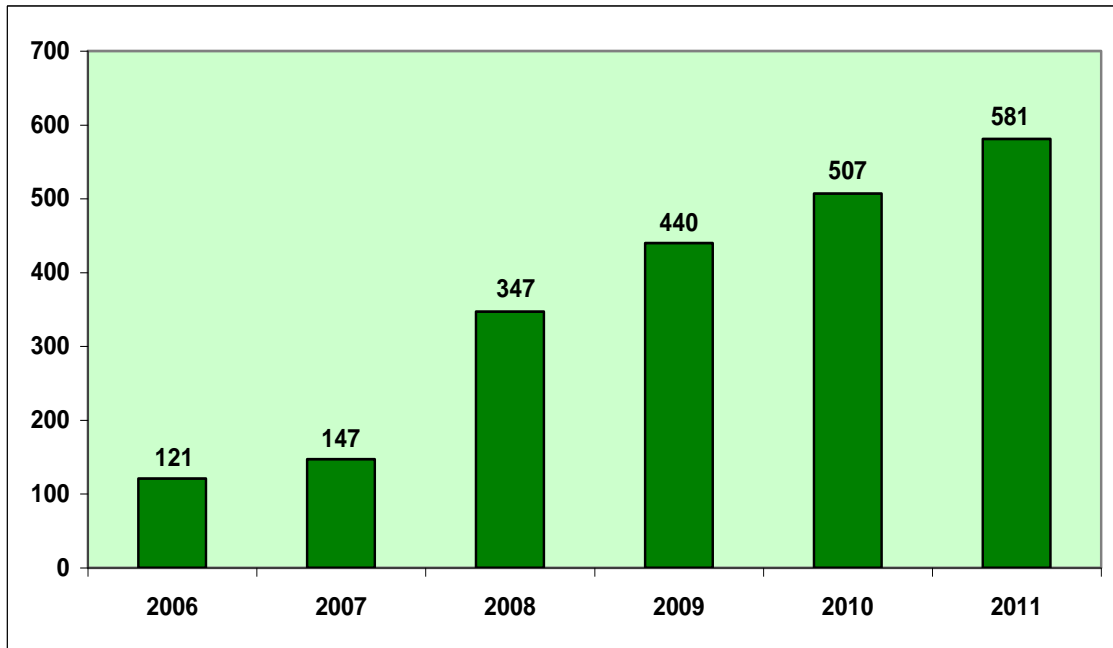

FUENTE: CFN

El crédito de la Corporación Financiera Nacional aumentó en USD460 millones (380.2%) al pasar de USD121 millones en el 2006 a USD581 millones en el 2011.

**CORPORACION FINANCIERA
NACIONAL
CREDITO TOTAL
COMPARATIVO 2006-2011**

(Millones de dólares y porcentaje)

2006	121
2011	581
Variación absoluta	460
Variación relativa (%)	380,2

**CORPORACION FINANCIERA NACIONAL
CREDITO TOTAL
COMPARATIVO 2006-2011
(Millones de dólares)**

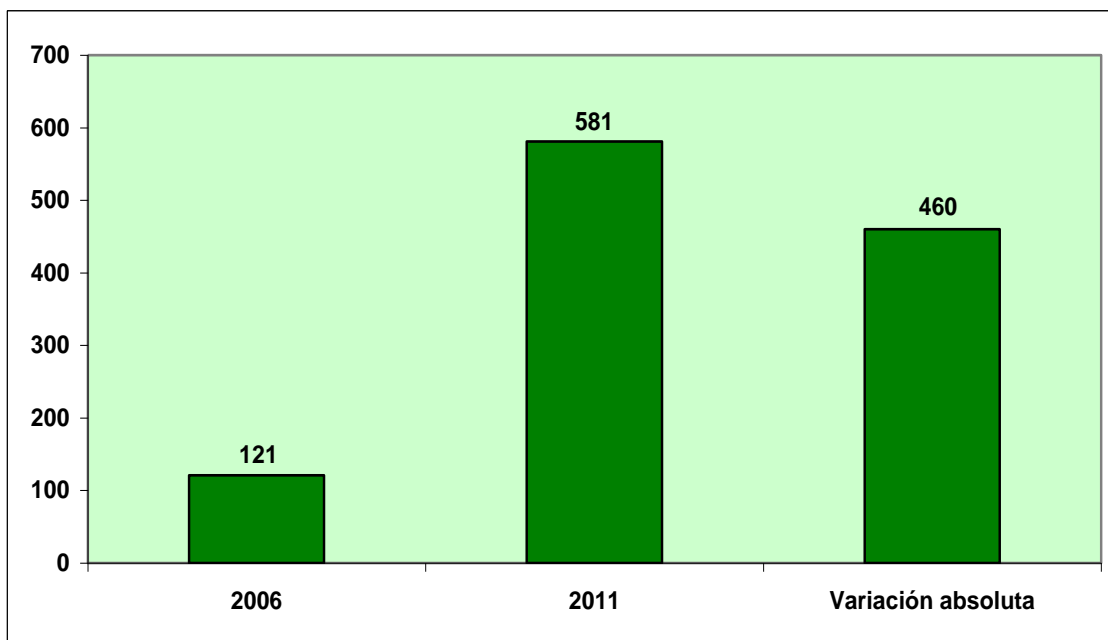

VI. SECTOR SOCIAL

1. SALARIO REAL

El salario real aumentó de USD299,88 en el 2006 (nivel más bajo) a USD308,43 en el 2007, a USD332,14 en el 2008, a USD348,05 en el 2009, a USD370,70 en el 2010 y a USD386,85 en el 2011 (nivel más alto).

SALARIO REAL*
2006-2011**
(Dólares)

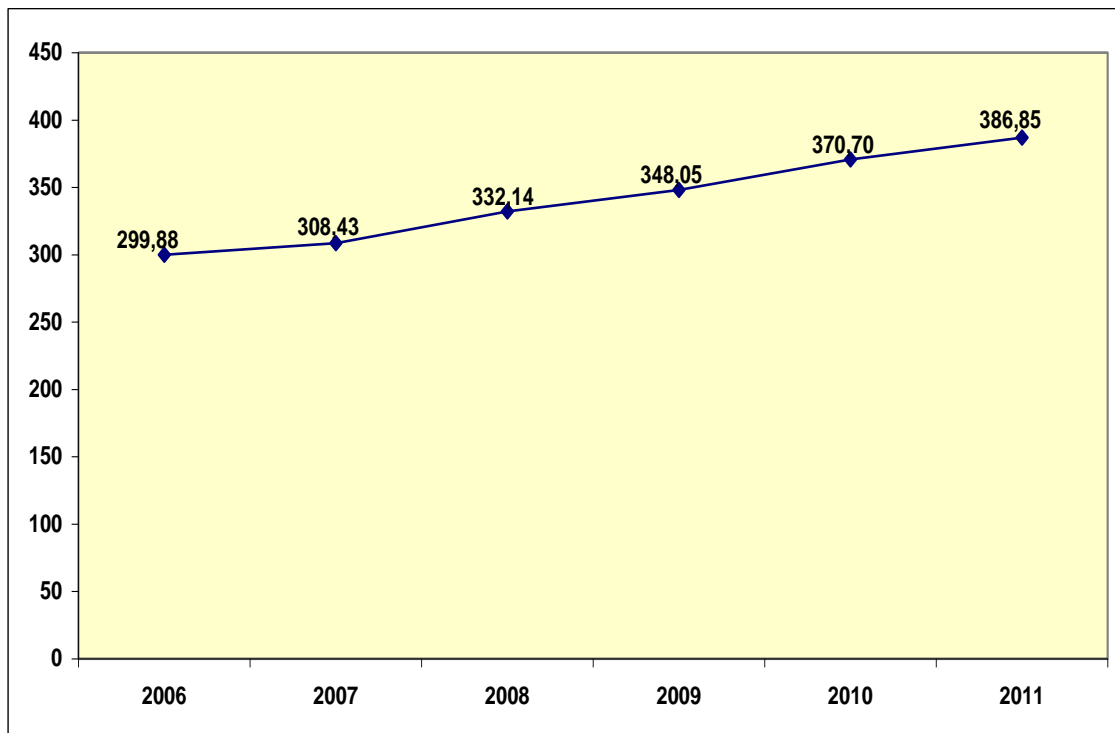

* En función del Índice de Precios al Consumidor IPC (enero - diciembre de 2004 = 100) de cada mes

** A diciembre

FUENTE: BCE

2. PIB PERCÁPITA

El PIB per cápita en dólares corrientes aumentó de USD3.110 en el 2006 (valor más bajo) a USD3.345 en el 2007 y a USD3.927 en el 2008, disminuyó a USD3.715 en el 2009 y se incrementó a USD4.082 en el 2010 y a USD4.578 en el 2011 (valor más alto).

El PIB per cápita real (en dólares de 2000) se incrementó de USD1.638 en el 2006 (valor más bajo) a USD1.647 en el 2007 y a USD1.741 en el 2008, se redujo a USD1.722 en el 2009 y aumentó a USD1.759 en el 2010 y a USD1.870 en el 2011 (valor más alto).

PIB PERCAPITA
DOLARES CORRIENTES-DOLARES DE 2000
2006-2011*

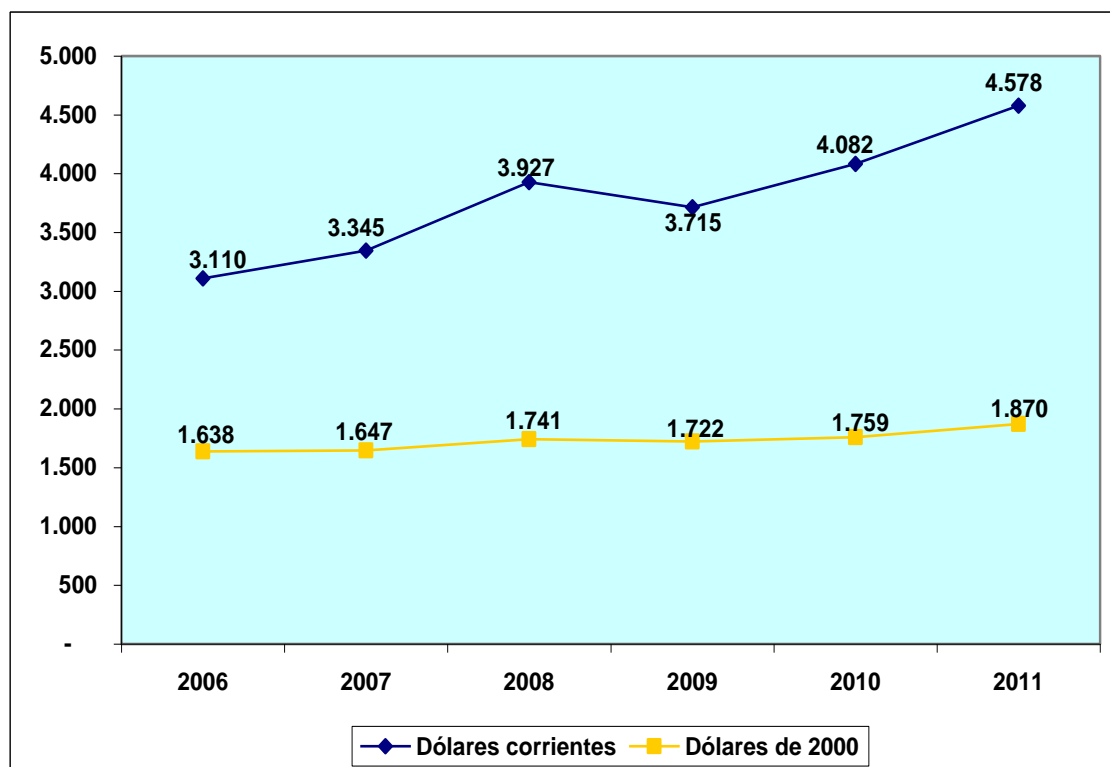

* 2006: semidefinitivo; 2007-2011: provisional

FUENTE: BCE (Boletín de Información Estadística Mensual No. 1921, marzo 2012)

3. POBREZA POR INGRESO

3.1 TASA DE POBREZA NACIONAL (URBANA-RURAL) POR INGRESO

La tasa de pobreza nacional (urbana-rural) por ingreso descendió del 37.60% en el 2006 (tasa más alta) al 36.74% en el 2007 y al 35.09% en el 2008, creció al 36.03% en el 2009 y se redujo al 32.76% en el 2010 y al 28.64% en el 2011 (tasa más baja).

POBREZA NACIONAL (URBANA-RURAL) POR INGRESO
2006-2011 (A DICIEMBRE)
(TASAS)

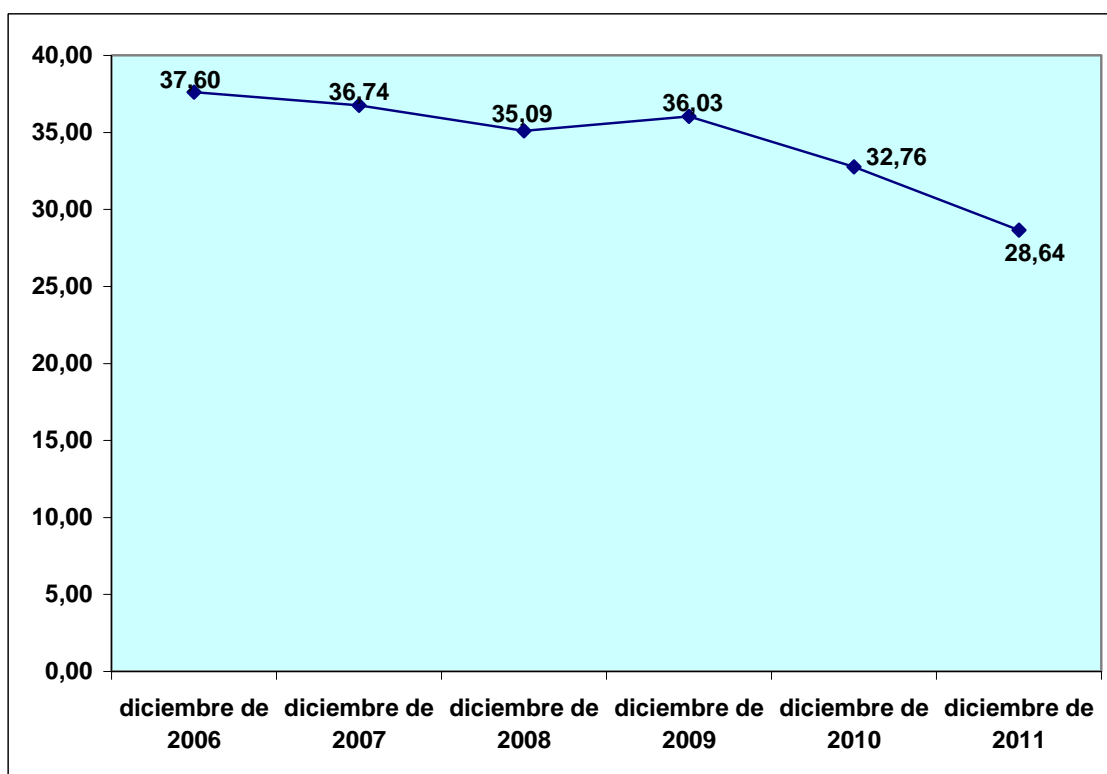

FUENTE: INEC

La tasa de pobreza nacional por ingreso disminuyó en 8.96 puntos porcentuales al pasar del 37.60% en el 2006 al 28.64% en el 2011,

lo que significa, según el INEC⁹, que 938.564 personas salieron de la pobreza entre dichos años.

TASA DE POBREZA NACIONAL POR INGRESO COMPARATIVO 2006/2011 (A DICIEMBRE)	
2006	37,60
2011	28,64
Variación absoluta	-8,96

TASA DE POBREZA NACIONAL POR INGRESO
COMPARATIVO DICIEMBRE 2006-DICIEMBRE 2011

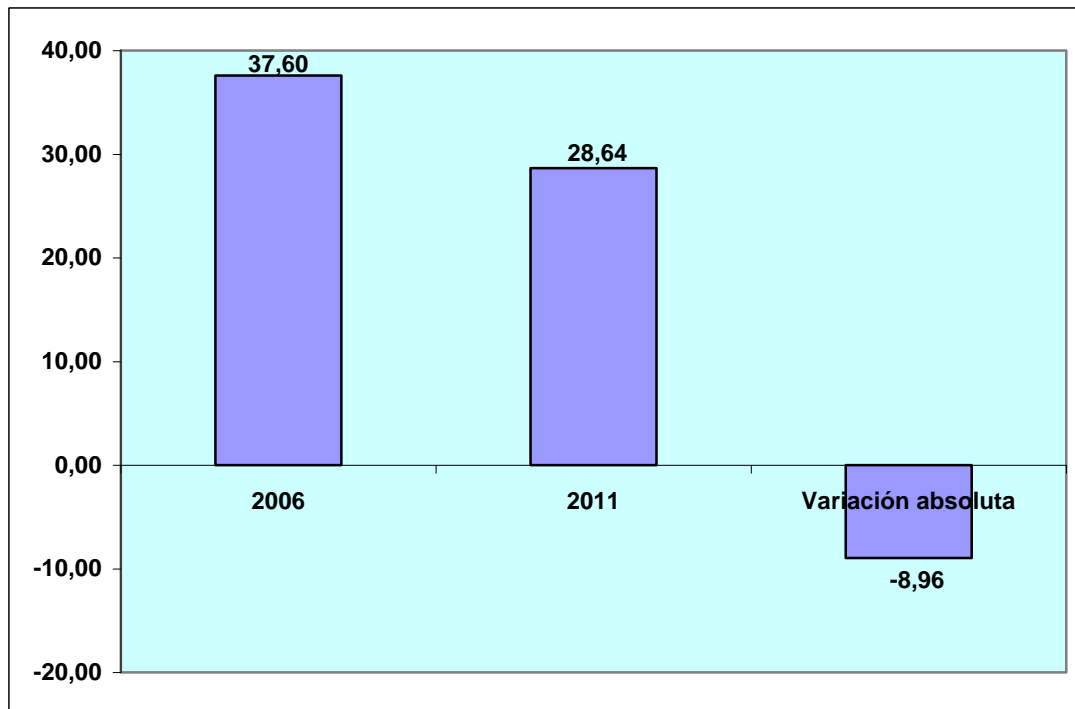

3.2 TASA DE POBREZA URBANA POR INGRESO

La tasa de pobreza urbana por ingreso descendió del 25.92% en el 2006 (tasa más alta) al 24.33% en el 2007 y al 22.62% en el 2008,

⁹ INEC, Boletín de prensa, 30 de abril 2012

aumentó al 25% en el 2009 y se redujo al 22.45% en el 2010 y al 17.36% en el 2011 (tasa más baja).

**POBREZA URBANA POR INGRESO
2006-2011 (A DICIEMBRE)
(TASAS)**

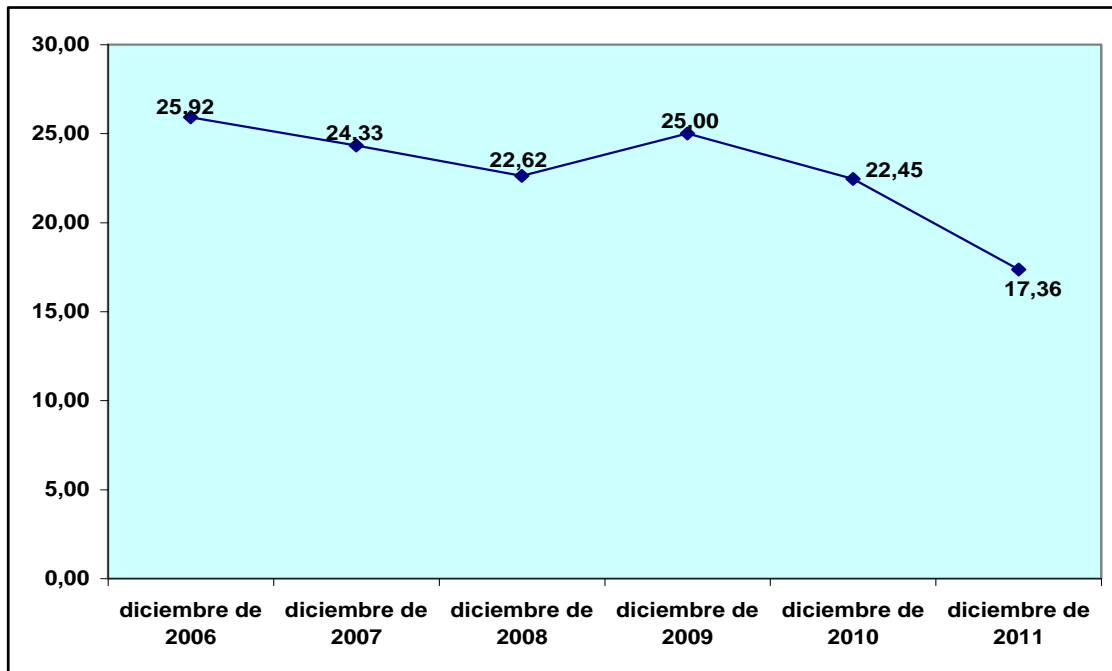

FUENTE: INEC

La tasa de pobreza urbana por ingreso disminuyó en 8.56 puntos porcentuales al pasar del 25.92% en el 2006 al 17.36% en el 2011, lo que significa, de acuerdo al INEC¹⁰, que 651.964 personas salieron de la pobreza en ese período.

**TASA DE POBREZA URBANA
POR INGRESO
COMPARATIVO 2006/2011 (A
DICIEMBRE)**

2006	25,92
2011	17,36
Variación absoluta	-8,56

¹⁰ Ibid

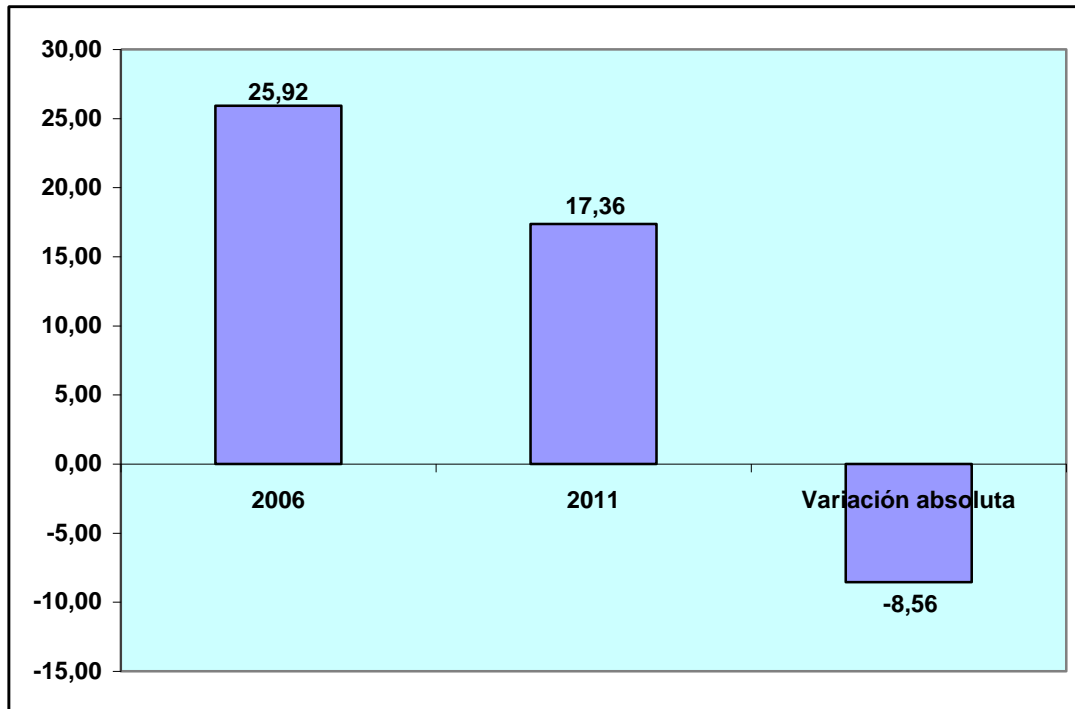
**TASA DE POBREZA URBANA POR INGRESO
COMPARATIVO DICIEMBRE 2006-DICIEMBRE 2011****3.3 TASA DE POBREZA RURAL POR INGRESO**

La tasa de pobreza rural por ingreso aumentó del 60.56% en el 2006 al 61.34% en el 2007 (tasa más alta) y descendió al 59.72% en el 2008, al 57.50% en el 2009, al 52.96% en el 2010 y al 50.89% en el 2011 (tasa más baja).

**POBREZA RURAL POR INGRESO
2006-2011 (A DICIEMBRE)
(TASAS)**

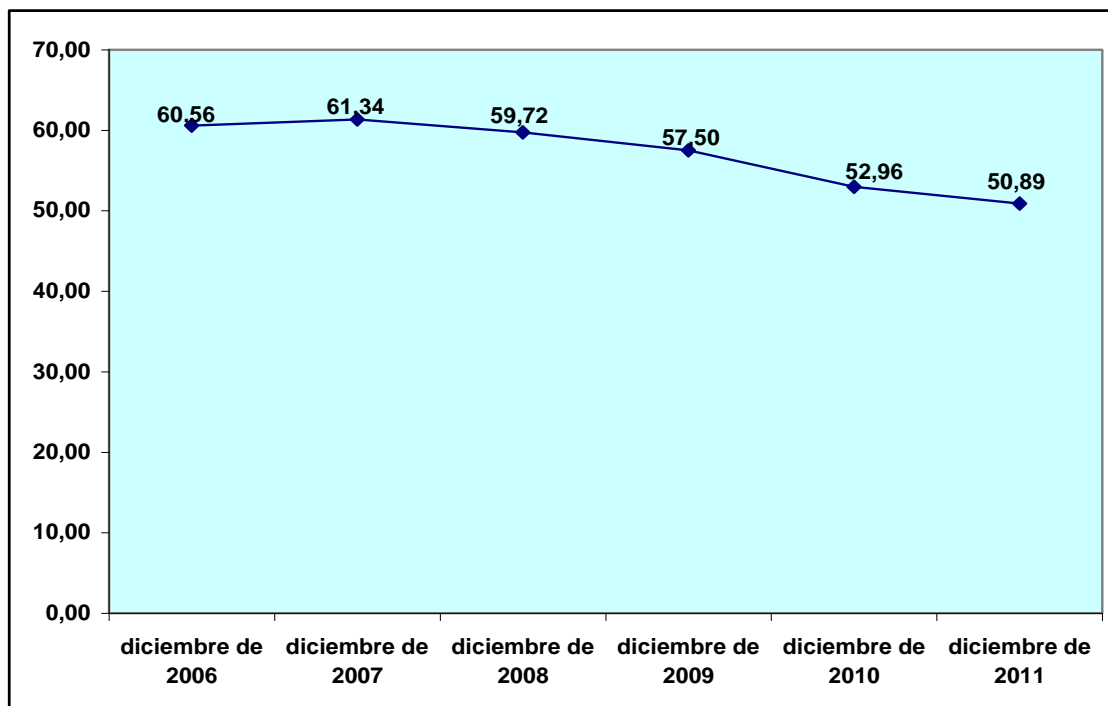

FUENTE: INEC

La tasa de pobreza rural por ingreso disminuyó en 9.67 puntos porcentuales al pasar del 60.56% en el 2006 al 50.89% en el 2011, lo que significa, según el INEC¹¹, que 286.600 personas salieron de la pobreza entre dichos años.

**TASA DE POBREZA RURAL POR
INGRESO
COMPARATIVO 2006/2011 (A
DICIEMBRE)**

2006	60,56
2011	50,89
Variación absoluta	-9,67

¹¹ Ibid

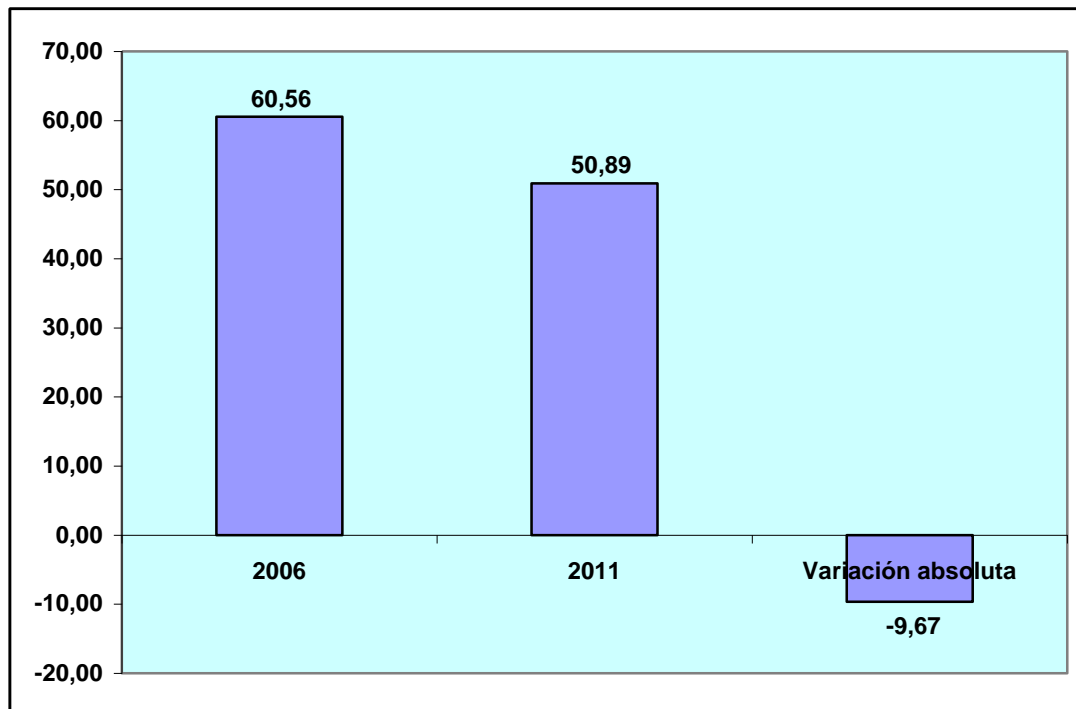
**TASA DE POBREZA RURAL POR INGRESO
COMPARATIVO DICIEMBRE 2006-DICIEMBRE 2011**

3.4 TASA DE POBREZA POR INGRESO SEGÚN GRUPO ÉTNICO

La tasa de pobreza por ingreso de la población “indígena” disminuyó en 5 puntos porcentuales al pasar del 65.1% en el 2006 al 60.1% en el 2011.

La tasa de pobreza por ingreso de la población “blanca” disminuyó en 6.8 puntos porcentuales al pasar del 28.1% en el 2006 al 21.3% en el 2011.

La tasa de pobreza por ingreso de la población “mestiza” disminuyó en 10.4 puntos porcentuales al pasar del 33.9% en el 2006 al 23.5% en el 2011.

La tasa de pobreza por ingreso de la población “afroecuatoriana” disminuyó en 15.1 puntos porcentuales al pasar del 50.6% en el 2006 al 35.5% en el 2011.

En el 2011 la tasa de pobreza por ingreso de la población “montubia” fue del 49.4%.

**TASA DE POBREZA POR INGRESO
GRUPO ETNICO
COMPARATIVO 2006-2011**

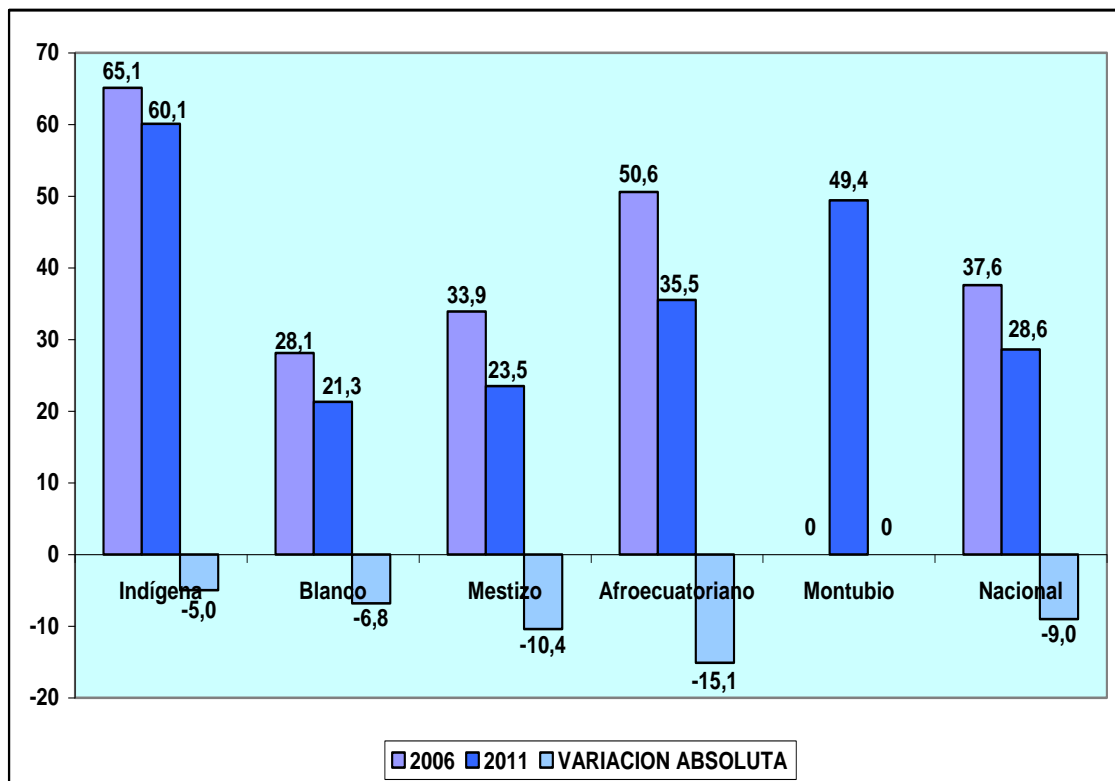

FUENTE: SENPLADES

4. DESIGUALDAD POR INGRESO

4.1 DESIGUALDAD NACIONAL (URBANA-RURAL) POR INGRESO

La desigualdad nacional (urbana-rural) por ingreso, medida a través del coeficiente de Gini, aumentó de 0.54 en el 2006 a 0.55 en el 2007 (desigualdad más alta), se redujo a 0.51 en el 2008 y a 0.50 en el 2009 y en el 2010 y decreció a 0.47 en el 2011 (desigualdad más baja).

DESIGUALDAD NACIONAL (URBANA-RURAL) POR INGRESO
(COEFICIENTE DE GINI)
2006-2011 (A DICIEMBRE)

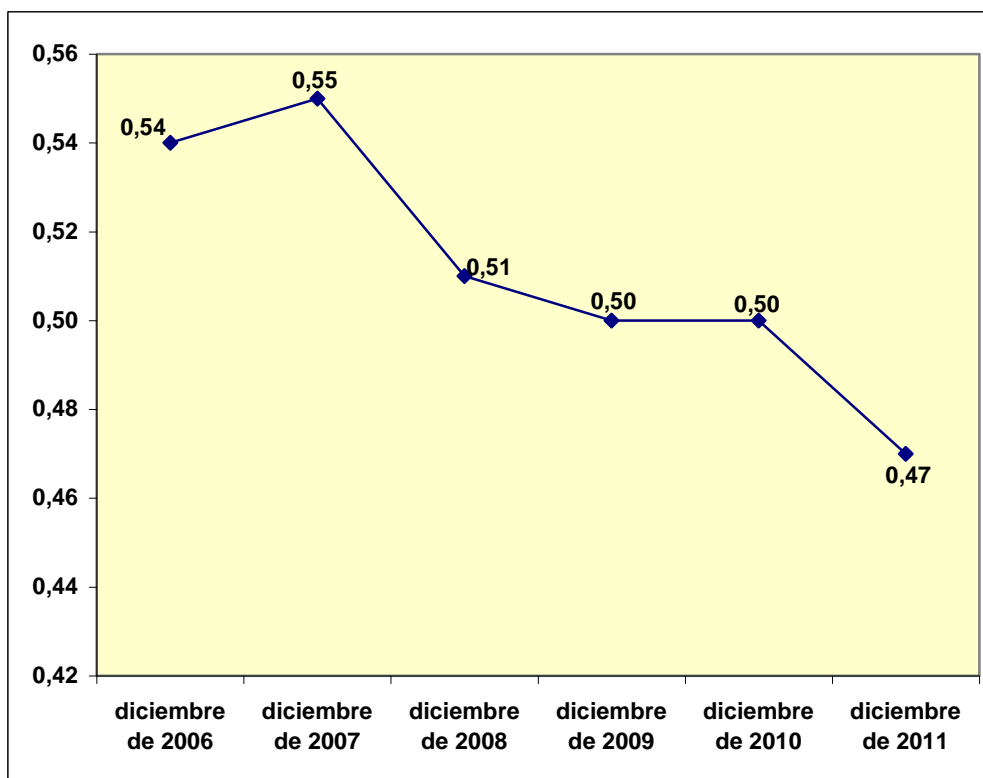

FUENTE: INEC-SENPLADES

Entre el 2006 y el 2011 la desigualdad nacional por ingreso disminuyó en 0.07 al pasar de 0.54 a 0.47.

**DESIGUALDAD NACIONAL POR INGRESO
COMPARATIVO 2006/2011 (A DICIEMBRE)**

2006	0,54
2011	0,47
Variación absoluta	-0,07

**DESIGUALDAD NACIONAL POR INGRESO
COMPARATIVO DICIEMBRE 2006-DICIEMBRE 2011**

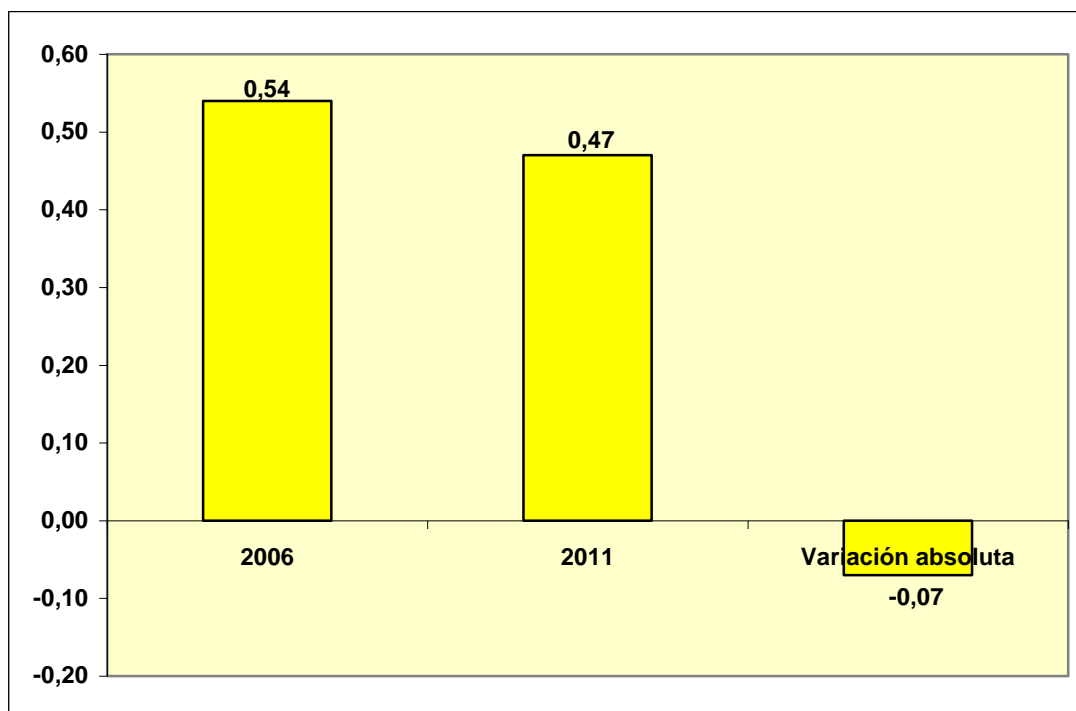

4.2 DESIGUALDAD URBANA POR INGRESO

La desigualdad urbana por ingreso, medida a través del coeficiente de Gini, creció de 0.51 en el 2006 a 0.52 en el 2007 (desigualdad más alta), se redujo a 0.48 en el 2008 y en el 2009, aumentó a 0.49 en el 2010 y descendió a 0.44 en el 2011 (desigualdad más baja).

**DESIGUALDAD URBANA POR INGRESO
(COEFICIENTE DE GINI)
2006-2011 (A DICIEMBRE)**

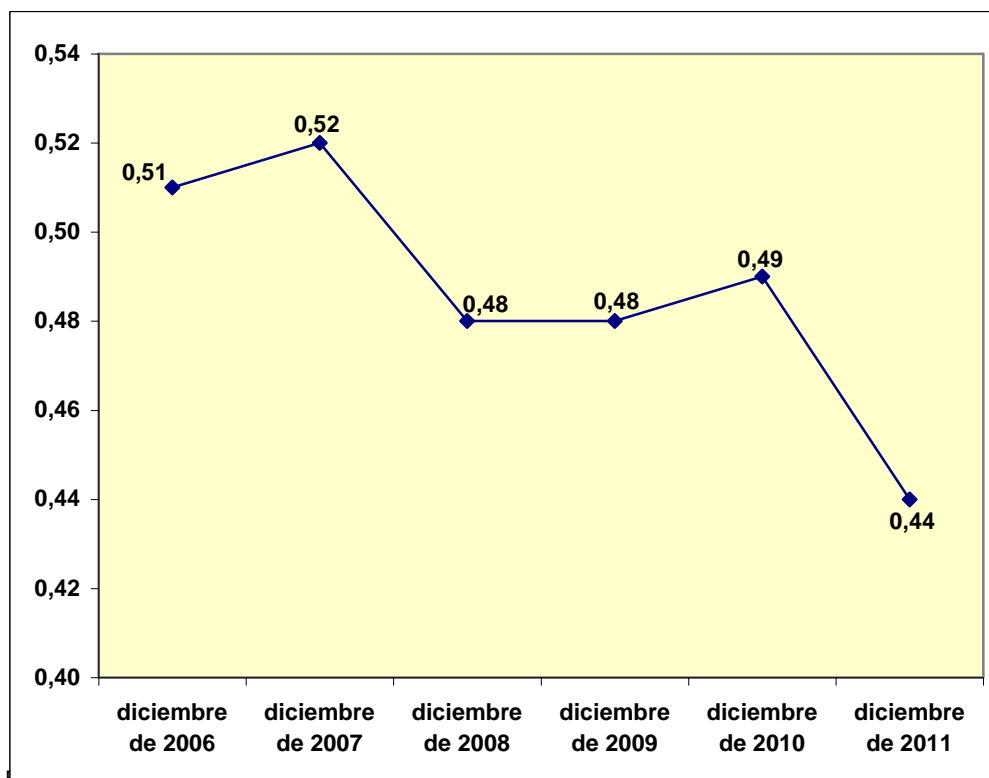

FUENTE: INEC-SENPLADES

Entre el 2006 y el 2011 la desigualdad urbana por ingreso disminuyó en 0.07 al pasar de 0.51 a 0.44.

**DESIGUALDAD URBANA POR
INGRESO
COMPARATIVO 2006/2011 (A
DICIEMBRE)**

2006	0,51
2011	0,44
Variación absoluta	-0,07

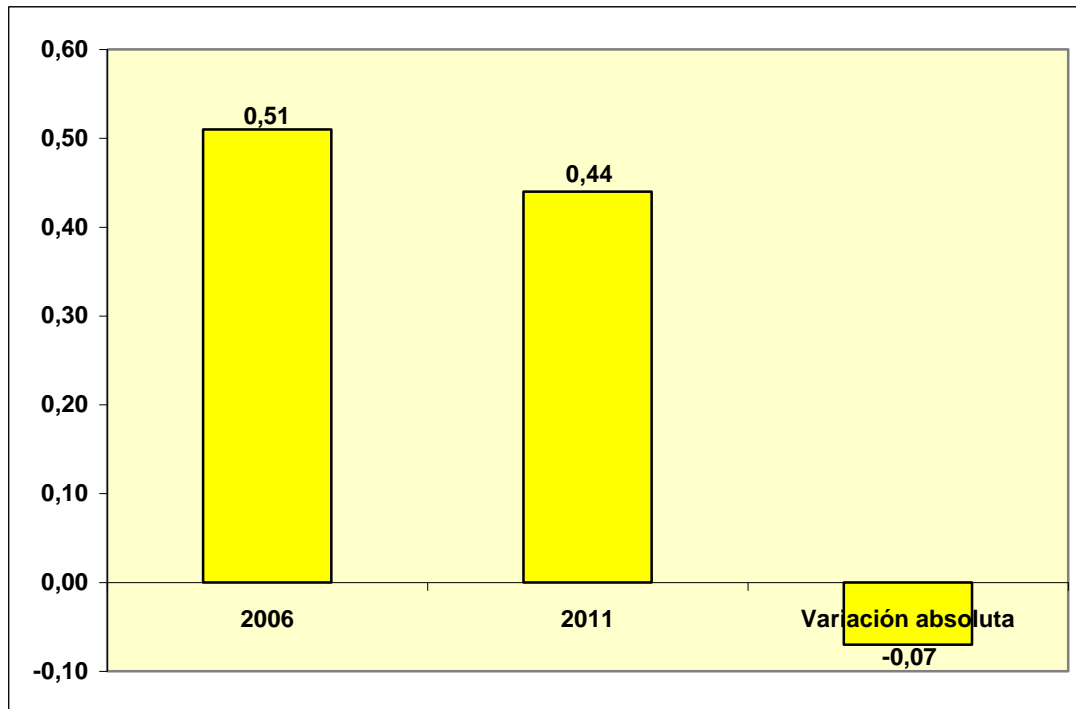
**DESIGUALDAD URBANA POR INGRESO
COMPARATIVO DICIEMBRE 2006-DICIEMBRE 2011**

4.3 DESIGUALDAD RURAL POR INGRESO

La desigualdad rural por ingreso, medida a través del coeficiente de Gini, descendió de 0.51 en el 2006 (desigualdad más alta) a 0.50 en el 2007, a 0.48 en el 2008, a 0.46 en el 2009 y a 0.44 en el 2010 (desigualdad más baja) y aumentó a 0.46 en el 2011.

**DESIGUALDAD RURAL POR INGRESO
COEFICIENTE DE GINI
2006-2011 (A DICIEMBRE)**

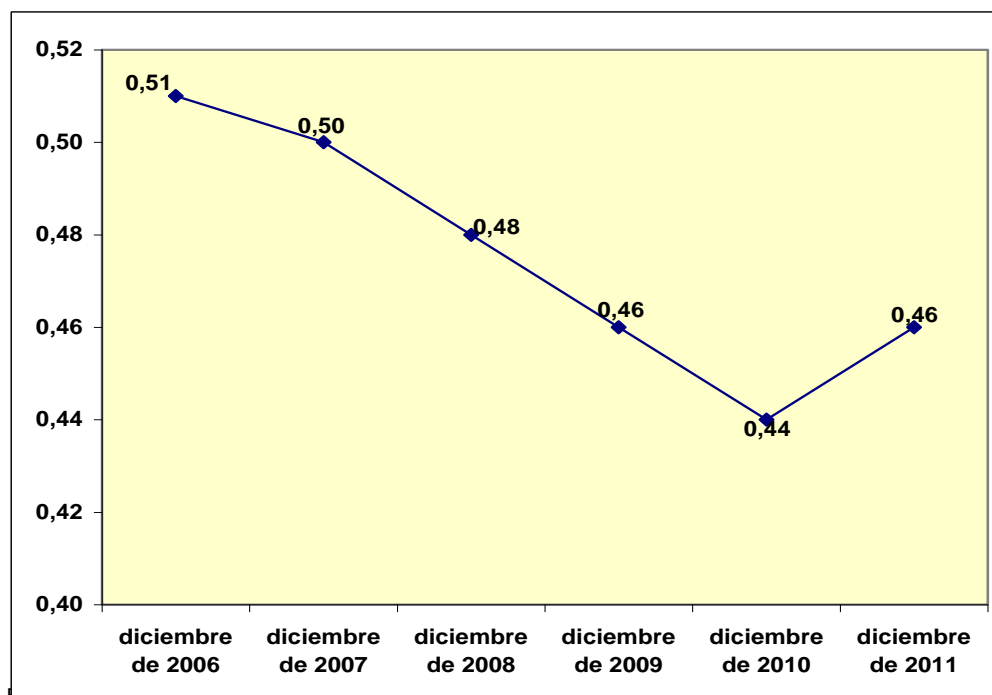

FUENTE: INEC-SENPLADES

Entre el 2006 y el 2011 la desigualdad rural por ingreso disminuyó en 0.05 al pasar de 0.51 a 0.46.

**DESIGUALDAD RURAL POR
INGRESO
COMPARATIVO 2006/2011 (A
DICIEMBRE)**

2006	0,51
2011	0,46
Variación absoluta	-0,05

**DESIGUALDAD RURAL POR INGRESO
COMPARATIVO DICIEMBRE 2006-DICIEMBRE 2011**

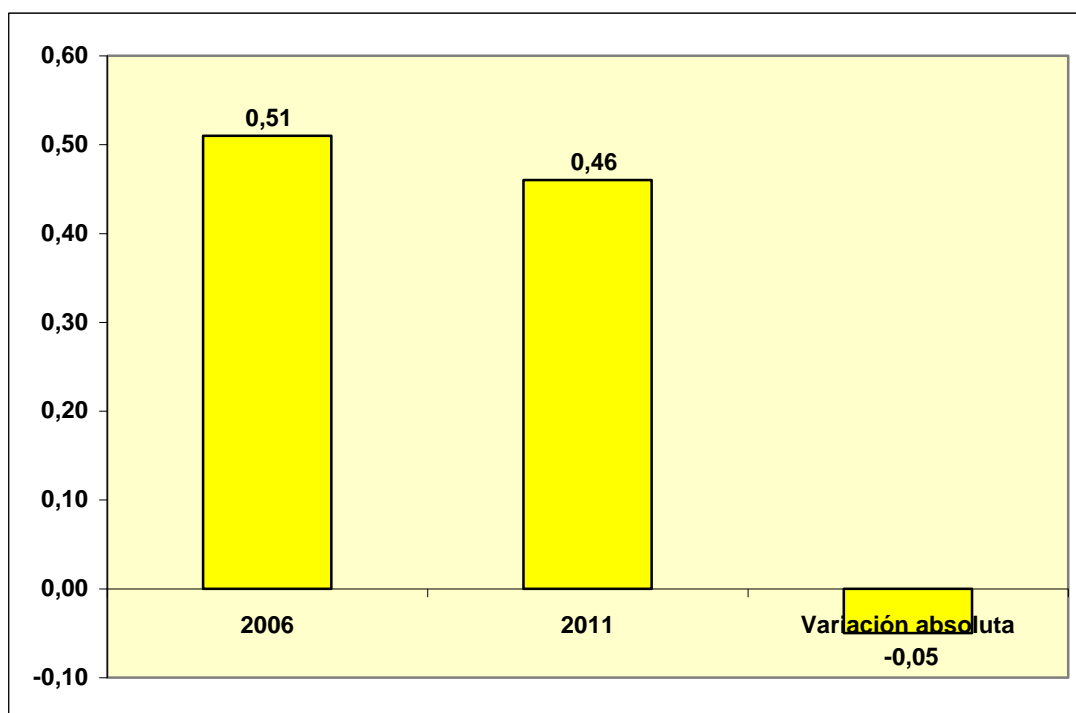

5. GASTO SECTOR SOCIAL

5.1 MONTO GASTO SECTOR SOCIAL

El gasto devengado del sector social aumentó de USD1.976,1 millones en el 2006 (gasto más bajo) a USD2.695,7 millones en el 2007, a USD3.891,5 millones en el 2008, a USD4.863,9 millones en el 2009, a USD5.542,8 millones en el 2010 y a USD6.340,7 millones en el 2011 (gasto más alto).

PRESUPUESTO GENERAL DEL ESTADO*						
CONSOLIDADO ANUAL						
GASTO SECTOR SOCIAL						
DEVENGADO 2006-2011						
(Millones de dólares)						
SECTOR SOCIAL	2006	2007	2008	2009	2010	2011
Educación	1.088,5	1.383,6	1.846,9	2.817,2	3.049,0	3.568,0
Bienestar Social	288,4	514,1	661,4	844,2	1.067,9	1.162,6
Trabajo	11,5	19,5	38,2	45,0	58,9	84,9
Salud	504,5	606,4	880,1	921,6	1.153,3	1.307,8
Desarrollo Urbano y Vivienda	83,2	172,1	464,9	235,9	213,7	217,4
TOTAL	1.976,1	2.695,7	3.891,5	4.863,9	5.542,8	6.340,7

*2006-2008 corresponde al Presupuesto del Gobierno Central
FUENTE: MF

PRESUPUESTO GENERAL DEL ESTADO*
CONSOLIDADO ANUAL
GASTO SECTOR SOCIAL
DEVENGADO 2006-2011
(Millones de dólares)

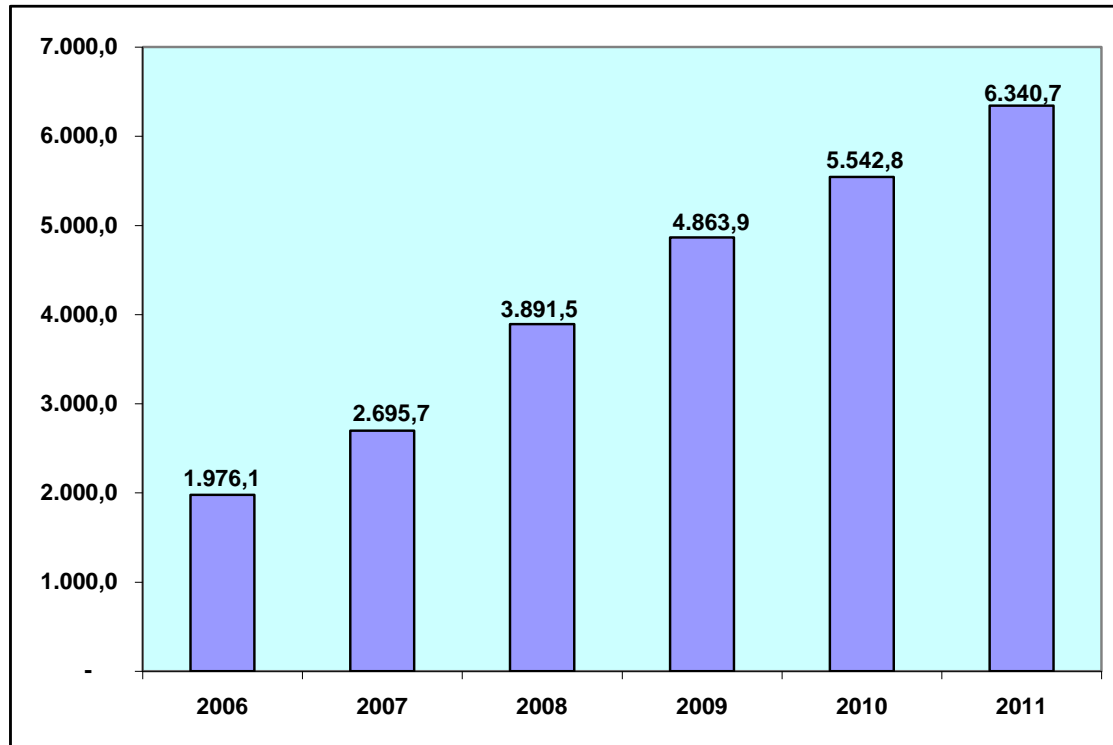

*2006-2008 corresponde al Presupuesto del Gobierno Central

FUENTE: MF

El gasto devengado del sector social se incrementó en USD4.364,6 millones (220.9%) al pasar de USD1.976,1 millones en el 2006 a USD6.340,7 millones en el 2011.

A nivel de los sectoriales se registran los siguientes incrementos: educación USD2.479,5 millones (227.8%), bienestar social USD874,2 millones (303.1%), trabajo USD73,4 millones (638.3%), salud USD803,3 millones (159.2%) y desarrollo urbano y vivienda USD134,2 millones (161.3%).

**PRESUPUESTO GENERAL DEL ESTADO*
CONSOLIDADO ANUAL
GASTO SECTOR SOCIAL
COMPARATIVO 2006-2011
(Millones de dólares y porcentaje)**

SECTOR SOCIAL	2006	2011	Variación absoluta	Variación relativa (%)
Educación	1.088,5	3.568,0	2.479,5	227,8
Bienestar Social	288,4	1.162,6	874,2	303,1
Trabajo	11,5	84,9	73,4	638,3
Salud	504,5	1.307,8	803,3	159,2
Desarrollo Urbano y Vivienda	83,2	217,4	134,2	161,3
TOTAL	1.976,1	6.340,7	4.364,6	220,9

*2006-2008 corresponde al Presupuesto del Gobierno Central
FUENTE: MF

**PRESUPUESTO GENERAL DEL ESTADO*
CONSOLIDADO ANUAL
GASTO SECTOR SOCIAL
DEVENGADO 2006-2011
(Millones de dólares)**

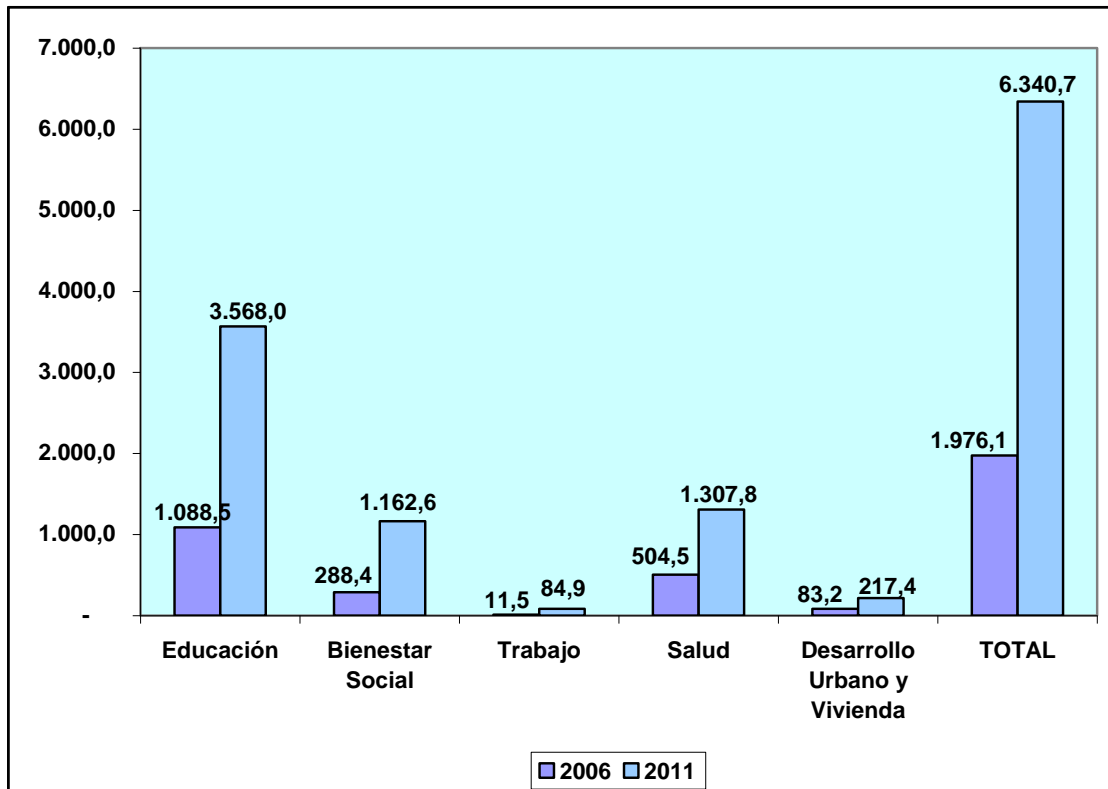

*2006-2008 corresponde al Presupuesto del Gobierno Central
FUENTE: MF

5.2 PARTICIPACIÓN GASTO SECTOR SOCIAL/PRESUPUESTO GENERAL DEL ESTADO (PGE)

La participación del gasto devengado del sector social en el PGE aumentó del 20.55% en el 2006 (participación más baja) al 26.92% en el 2007 y al 27.50% en el 2008 (participación más alta), disminuyó al 26.04% en el 2009, se incrementó al 26.53% en el 2010 y se redujo al 25.62% en el 2011.

**PARTICIPACION GASTO SECTOR SOCIAL/PGE*
DEVENGADO
2006-2011
(Millones de dólares y porcentajes)**

AÑO	Gasto sector social	PGE	Gasto sector social/PGE (%)
2006	1.976,1	9.617,7	20,55
2007	2.695,7	10.014,0	26,92
2008	3.891,5	14.148,9	27,50
2009	4.863,9	18.677,0	26,04
2010	5.542,8	20.894,5	26,53
2011	6.340,7	24.749,2	25,62

*2006-2008 corresponde al Presupuesto del Gobierno Central
FUENTE: MF

**PARTICIPACION GASTO SECTOR SOCIAL/PGE*
DEVENGADO
2006-2011
(Porcentajes)**

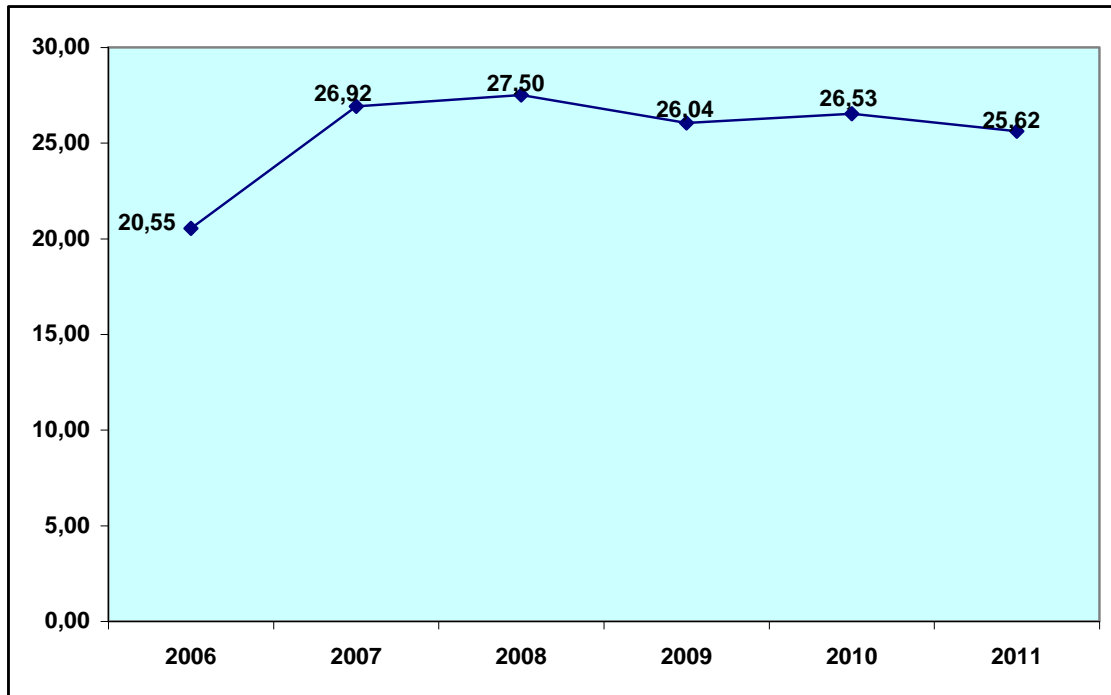

*2006-2008 corresponde al Presupuesto del Gobierno Central
FUENTE: MF

La participación del gasto devengado del sector social en el PGE aumentó en 5.07 puntos porcentuales al pasar del 20.55% en el 2006 al 25.62% en el 2011.

PARTICIPACION GASTO SECTOR SOCIAL/PGE (%) COMPARATIVO 2006-2011	
2006	20,55
2011	25,62
Variación absoluta	5,07

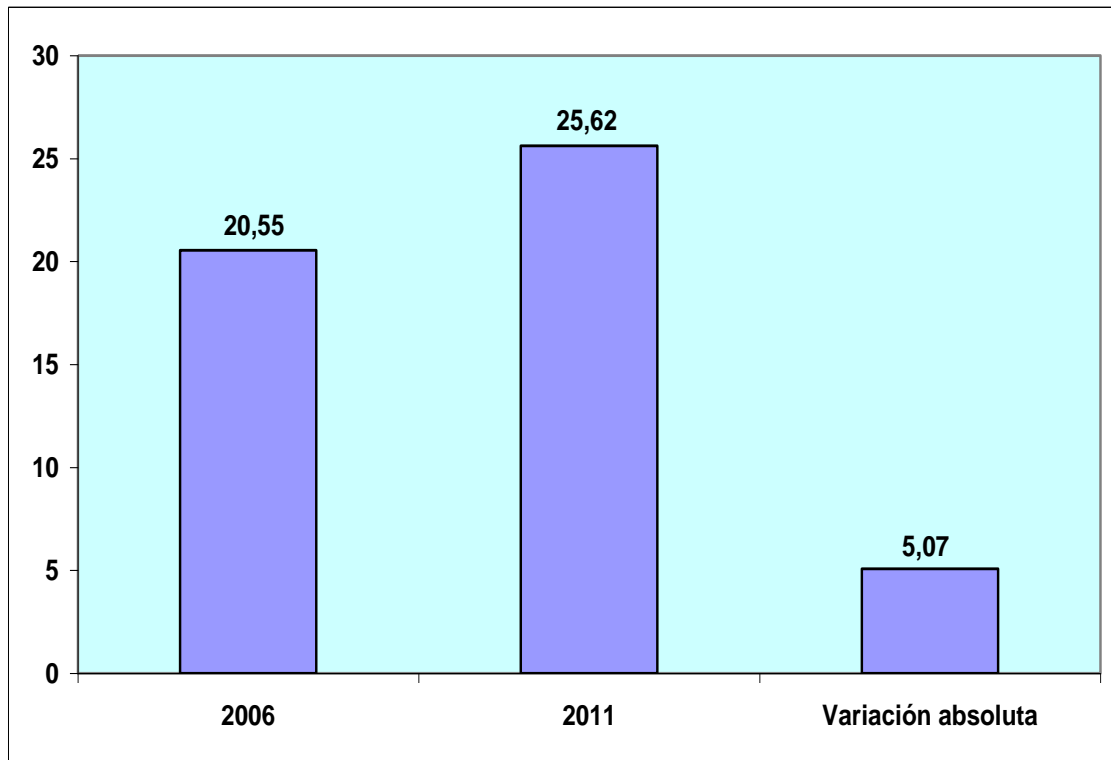
**PARTICIPACION GASTO SECTOR SOCIAL/PGE (%)
COMPARATIVO 2006-2011****5.3 RELACIÓN GASTO SECTOR SOCIAL/PIB**

La relación gasto devengado del sector social/PIB aumentó del 4.74% en el 2006 (relación más baja) al 5.92% en el 2007, al 7.18% en el 2008, al 9.35% en el 2009 y al 9.56% en el 2010 (relación más alta) y disminuyó al 9.40% en el 2011.

**RELACION GASTO SECTOR SOCIAL/PIB (%)
2006-2011**

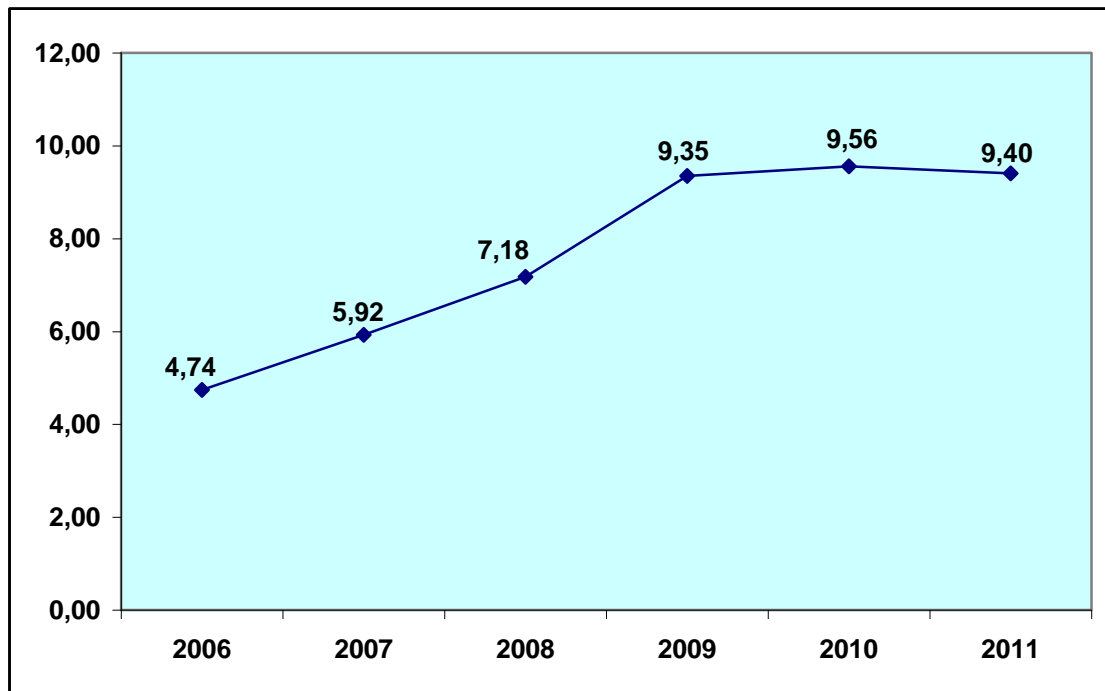

FUENTE: MF

La relación gasto devengado del sector social/PIB aumentó en 4.66 puntos porcentuales al pasar del 4.74% en el 2006 al 9.40% en el 2011.

**RELACION GASTO SECTOR
SOCIAL/PIB (%)
COMPARATIVO 2006-2011**

2006	4,74
2011	9,40
Variación absoluta	4,66

**RELACION GASTO SECTOR SOCIAL/PIB (%)
COMPARATIVO 2006-2011**

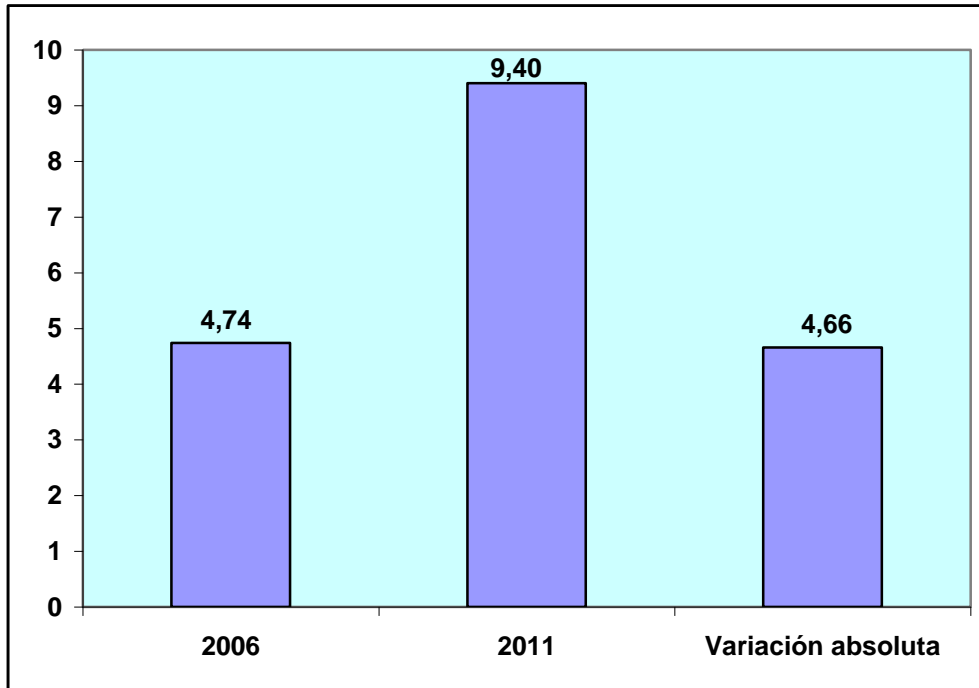

5.4 RELACIÓN GASTO SECTOR SOCIAL/SALDO DEUDA PÚBLICA TOTAL

La relación gasto devengado del sector social/saldo de la deuda pública total aumentó del 14.6% en el 2006 (relación más baja) al 19.4% en el 2007, al 28.3% en el 2008 y al 47.5% en el 2009 (relación más alta), disminuyó al 41.6% en el 2010 y se incrementó al 43.5% en el 2011.

**RELACION GASTO DEVENGADO SECTOR SOCIAL/SALDO DEUDA PUBLICA TOTAL
2006-2011
(Millones de dólares y porcentajes)**

AÑO	SALDO DEUDA PUBLICA TOTAL	GASTO DEVENGADO SECTOR SOCIAL	GASTO DEVENGADO SECTOR SOCIAL/SALDO DEUDA PUBLICA TOTAL (%)
2006	13.492,5	1.976,1	14,6
2007	13.872,6	2.695,7	19,4
2008	13.734,0	3.891,5	28,3
2009	10.234,7	4.863,9	47,5
2010	13.336,8	5.542,8	41,6
2011	14.561,8	6.340,7	43,5

FUENTE: MF

**RELACION GASTO DEVENGADO SECTOR SOCIAL/SALDO DEUDA PUBLICA TOTAL
2006-2011
(Porcentajes)**

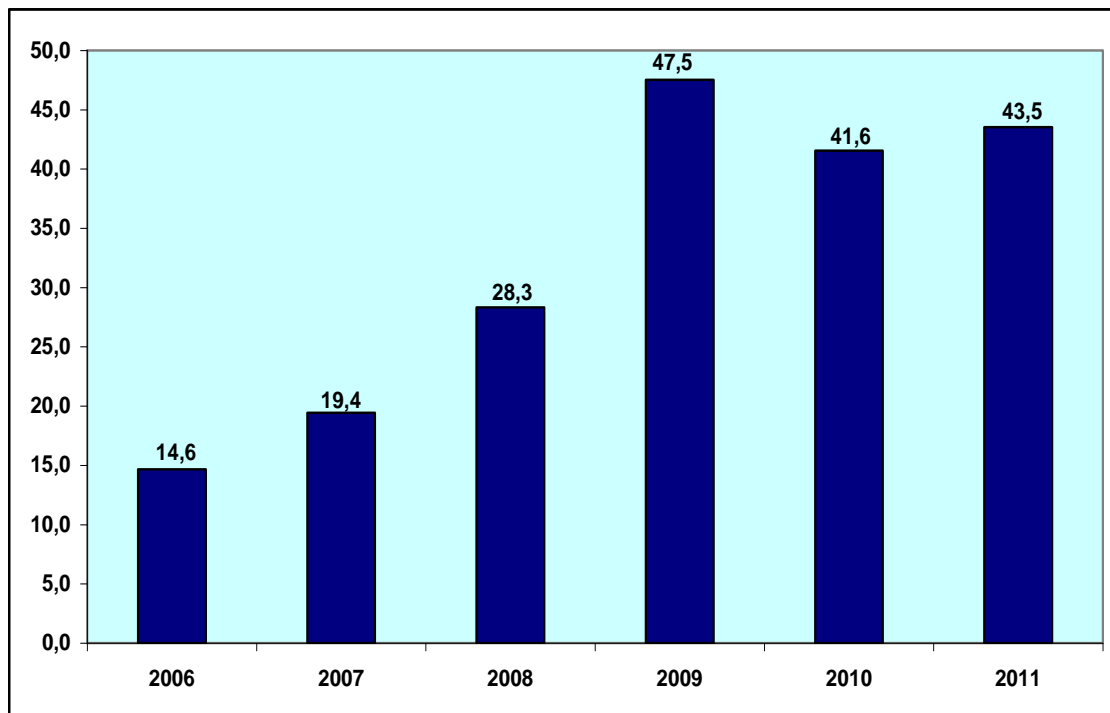

FUENTE: MF

5.5 RELACIÓN GASTO SECTOR SOCIAL/SERVICIO DEUDA PÚBLICA TOTAL

La relación gasto devengado del sector social/servicio de la deuda pública total aumentó del 34.8% en el 2006 (relación más baja) al 73.8% en el 2007, al 127.4% en el 2008 y al 360.6% en el 2009 (relación más alta) y disminuyó al 348.3% en el 2010 y al 263.8% en el 2011.

**RELACION GASTO DEVENGADO SECTOR SOCIAL/SERVICIO DEUDA PUBLICA TOTAL
2006-2011
(Millones de dólares y porcentajes)**

AÑO	SERVICIO DEUDA PUBLICA TOTAL	GASTO DEVENGADO SECTOR SOCIAL	GASTO DEVENGADO SECTOR SOCIAL/SERVICIO DEUDA PUBLICA TOTAL (%)
2006	5.680,0	1.976,1	34,8
2007	3.653,6	2.695,7	73,8
2008	3.054,6	3.891,5	127,4
2009	1.348,9	4.863,9	360,6
2010	1.591,2	5.542,8	348,3
2011	2.403,7	6.340,7	263,8

FUENTE: MF

**RELACION GASTO DEVENGADO SECTOR SOCIAL/SERVICIO DEUDA PUBLICA TOTAL (%)
2006-2011**

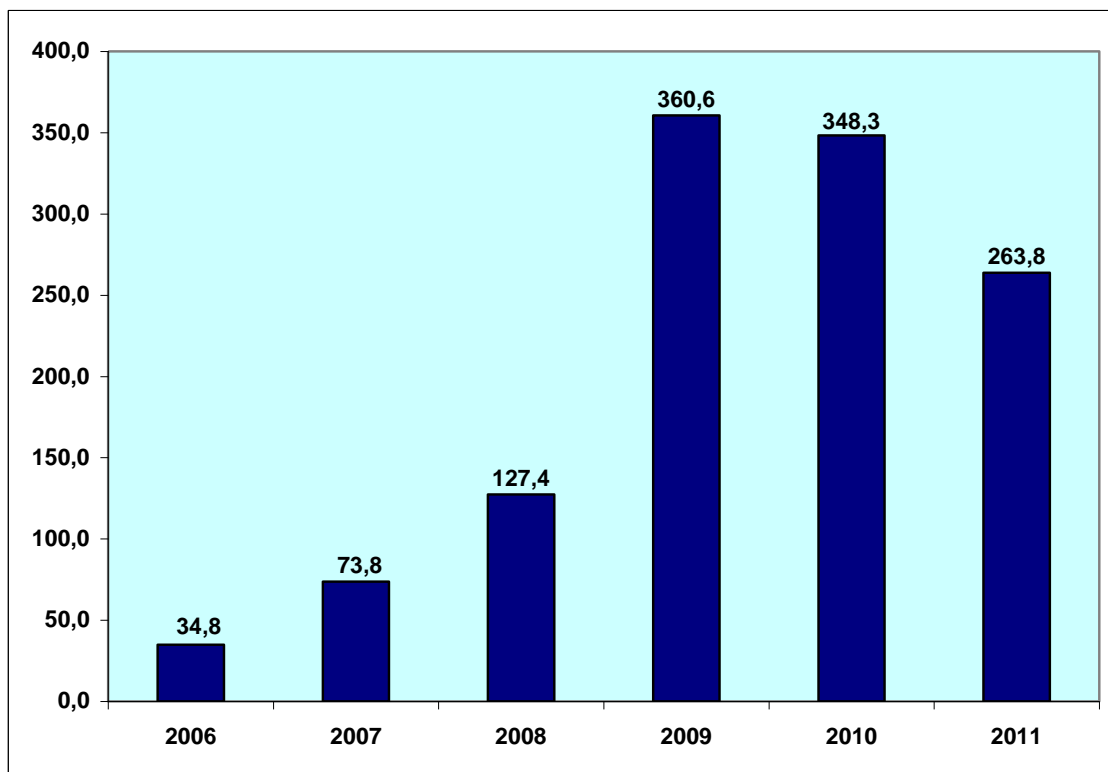

FUENTE: MF

6. OCUPADOS PLENOS: AFILIADOS Y NO AFILIADOS IESS

Los ocupados plenos a nivel nacional urbano afiliados al IESS aumentaron del 39.2% en diciembre del 2007 al 58.5% en diciembre del 2011, mientras que, entre las mismas fechas, los no afiliados al IESS disminuyeron del 60.8% al 41.5%.

OCUPADOS PLENOS
AFILIADOS Y NO AFILIADOS IESS
NACIONAL URBANO
DICIEMBRE 2007-DICIEMBRE 2011
(Porcentajes)

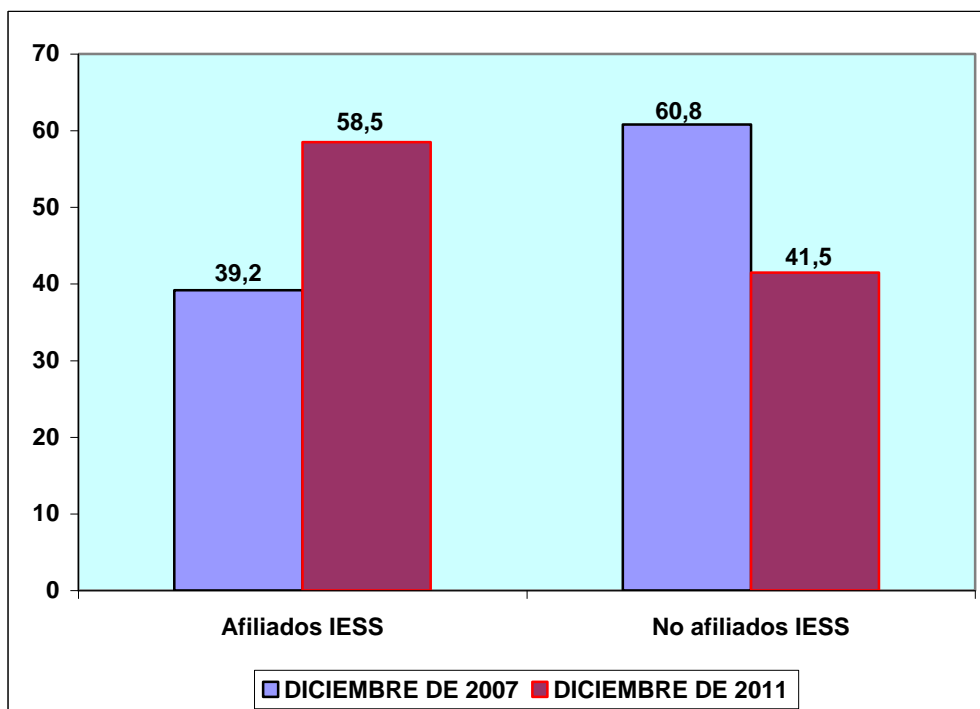

FUENTE: INEC

Lo anterior significa que entre diciembre del 2007 y diciembre del 2011 los ocupados plenos a nivel nacional urbano afiliados al IESS aumentaron en 19.3 puntos porcentuales y los no afiliados al IESS disminuyeron en 19.3 puntos porcentuales.

**OCUPADOS PLENOS
AFILIADOS Y NO AFILIADOS IESS
NACIONAL URBANO
COMPARATIVO DICIEMBRE 2007-DICIEMBRE
2011
(Porcentaje)**

MES Y AÑO	Afiliados IESS	No Afiliados IESS
Diciembre de 2007	39,2	60,8
Diciembre de 2011	58,5	41,5
Variación absoluta	19,3	-19,3

FUENTE: INEC

7. BONO DE DESARROLLO HUMANO Y PENSIONES

El Bono de Desarrollo Humano (BDH) es una transferencia condicionada mensual que reciben los hogares en condiciones de vulnerabilidad para proteger su consumo de corto plazo, invertir en la creación de capacidades y evitar la transmisión intergeneracional de la pobreza a largo plazo; las Pensiones para Adultos Mayores y Personas con Discapacidad son transferencias monetarias no condicionadas mensuales para adultos mayores y personas con discapacidad (adultos y menores de edad)¹².

Respecto al monto de la transferencia monetaria, el Art. 2 del Decreto Ejecutivo No. 1838 de 20 de julio de 2009 estipula: “Establecer el valor mensual de la transferencia monetaria para el Bono de Desarrollo Humano, Pensión para Adultos Mayores y Pensión para Personas con Discapacidad en USD35,00 (TREINTA Y CINCO DÓLARES DE LOS ESTADOS UNIDOS DE NORTE AMERICA)”.

El número de personas habilitadas al pago del BDH y Pensiones aumentó de 1'182.103 en el 2006 (número más bajo) a 1'269.742 en el 2007, a 1'310.850 en el 2008, a 1'662.215 en el 2009, a 1'762.118 en el 2010 y a 1'854.054 en el 2011 (número más alto).

¹² MIES-Programa de Protección Social (PPS), Reporte Anual 2011, Boletín No. 5-Año 2011

**BONO DE DESARROLLO HUMANO Y PENSIONES*
PERSONAS HABILITADAS AL PAGO
2006-2011****

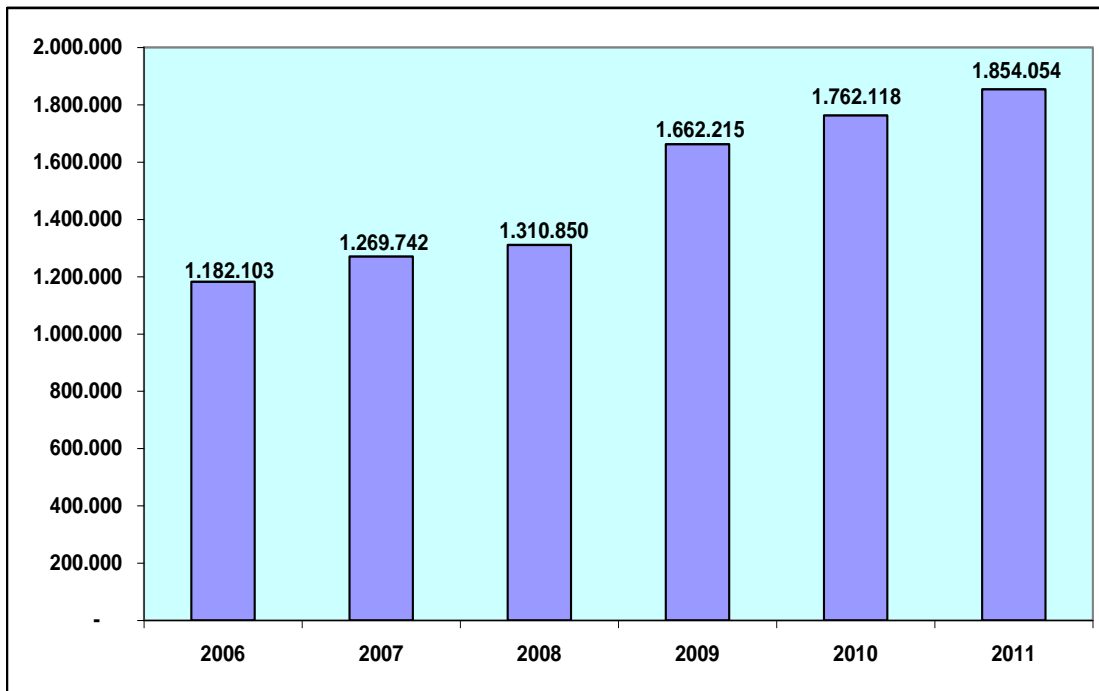

* Pensión para Adultos Mayores y Pensión para Personas con Discapacidad

** A diciembre

FUENTE: PPS-MIES

El número de personas habilitadas al pago del BDH y Pensiones se incrementó en 671.951 (56.8%) al pasar de 1'182.103 en el 2006 a 1'854.054 en el 2011.

**BONO DE DESARROLLO HUMANO
Y PENSIONES
COMPARATIVO 2006-2011*
(Personas habilitadas al pago)**

2006	1.182.103
2011	1.854.054
Variación absoluta	671.951
Variación relativa (%)	56,8

* A diciembre

**BONO DE DESARROLLO HUMANO Y PENSIONES
PERSONAS HABILITADAS AL PAGO
COMPARATIVO 2006-2011***

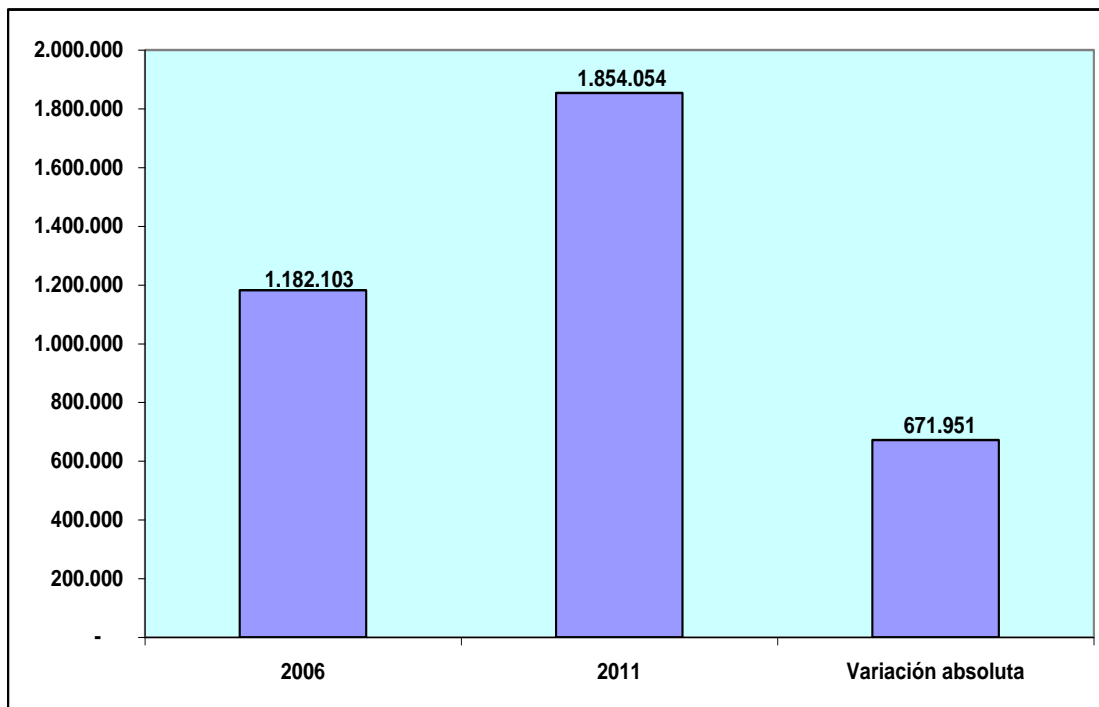

* A diciembre

8. COBERTURA EDUCACIÓN

8.1 EDUCACIÓN BÁSICA Y MEDIA

La tasa neta de matrícula en educación básica aumentó del 91.4% en el 2006 (tasa más baja) al 91.6% en el 2007 y al 93.2% en el 2008, disminuyó al 92.9% en el 2009 y se incrementó al 94.6% en el 2010 y al 95.4% en el 2011 (tasa más alta).

La tasa neta de matrícula en educación media aumentó del 48.9% en el 2006 (tasa más baja) al 51.7% en el 2007, al 53.2% en el 2008, al 54.5% en el 2009, al 59.8% en el 2010 y al 62.5% en el 2011 (tasa más alta).

TASA NETA DE MATRICULA EN EDUCACION BASICA Y MEDIA
2006-2011

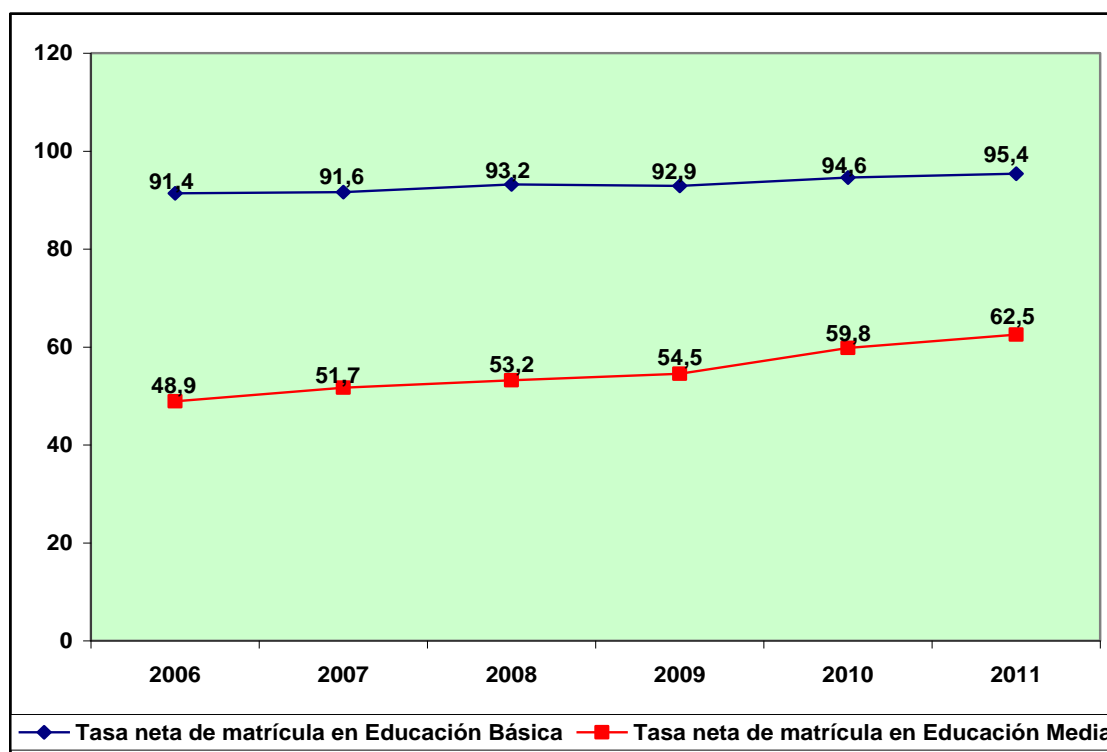

FUENTE: SENPLADES

La tasa neta de matrícula en educación básica aumentó en 4 puntos porcentuales al pasar del 91.4% en el 2006 al 95.4% en el 2011.

TASA NETA DE MATRICULA EN EDUCACION BASICA COMPARATIVO 2006-2011	
2006	91,4
2011	95,4
Variación absoluta	4,0

TASA NETA DE MATRICULA EN EDUCACION BASICA
COMPARATIVO 2006-2011

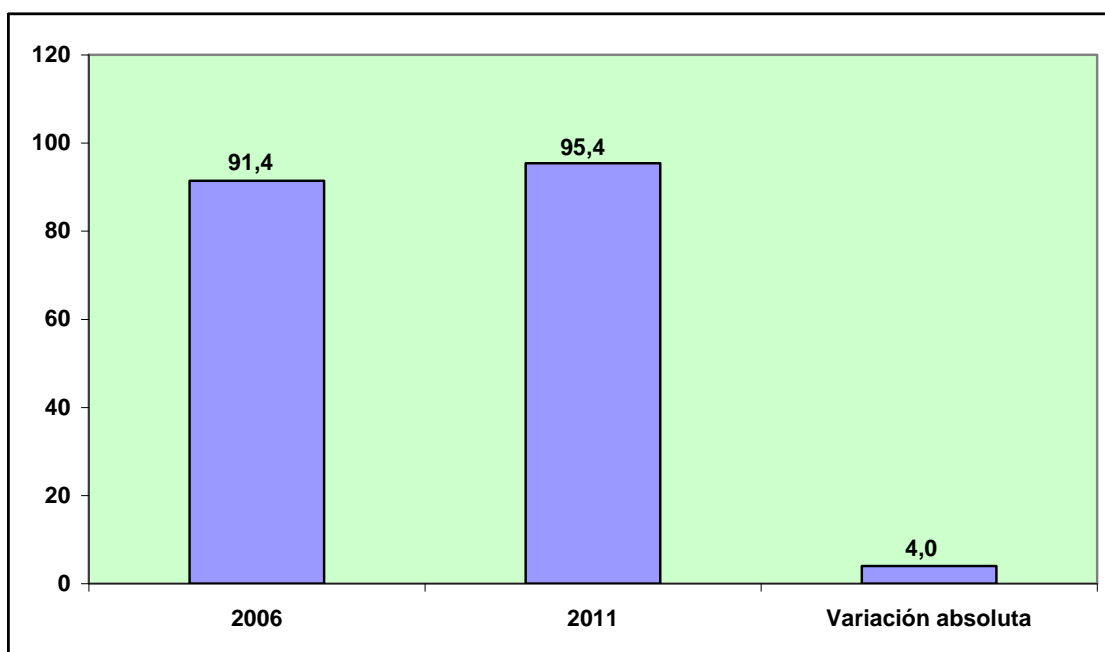

La tasa neta de matrícula en educación media aumentó en 13.6 puntos porcentuales al pasar del 48.9% en el 2006 al 62.5% en el 2011.

TASA NETA DE MATRICULA EN EDUCACION MEDIA COMPARATIVO 2006-2011	
2006	48,9
2011	62,5
Variación absoluta	13,6

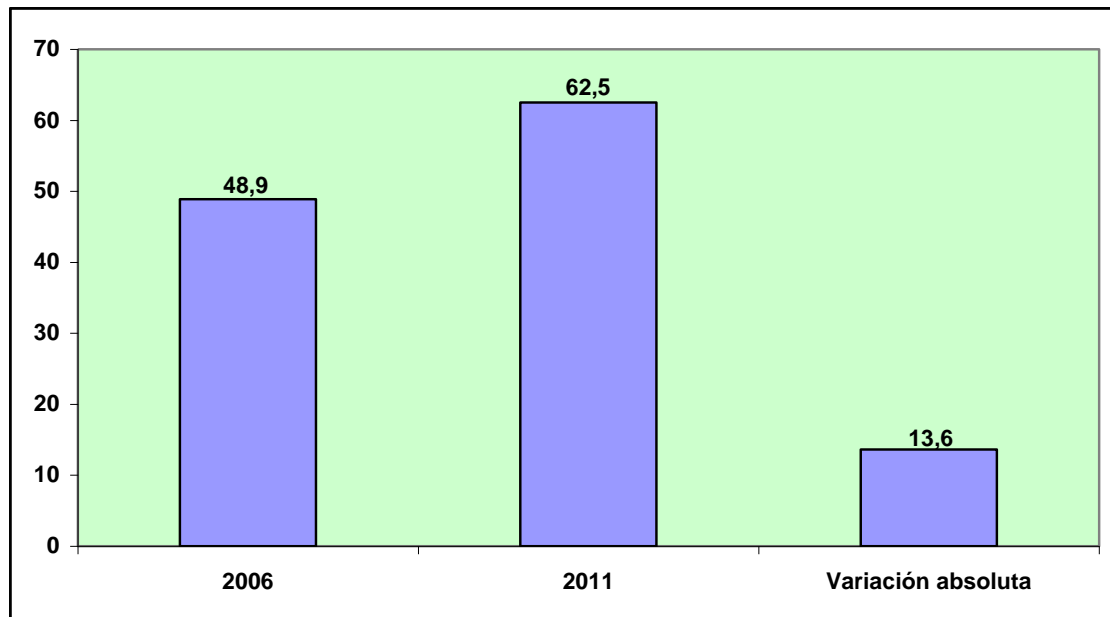
**TASA NETA DE MATRICULA EN EDUCACION MEDIA
COMPARATIVO 2006-2011**

De manera particular, los indicadores educativos relacionados a los grupos étnicos (indígenas y afroecuatorianos) han mejorado en el período 2006-2011. Así, la tasa neta de matrícula en educación básica correspondiente a la población “indígena” registra un aumento de 6.6 puntos porcentuales al pasar del 89% en el 2006 al 95.6% en el 2011; en el caso de la población “afroecuatoriana” el incremento es de 5.2 puntos porcentuales al pasar del 88.3% en el 2006 al 93.5% en el 2011.

**TASA NETA DE MATRICULA POR GRUPO ETNICO
EDUCACION BASICA
COMPARATIVO 2006-2011**

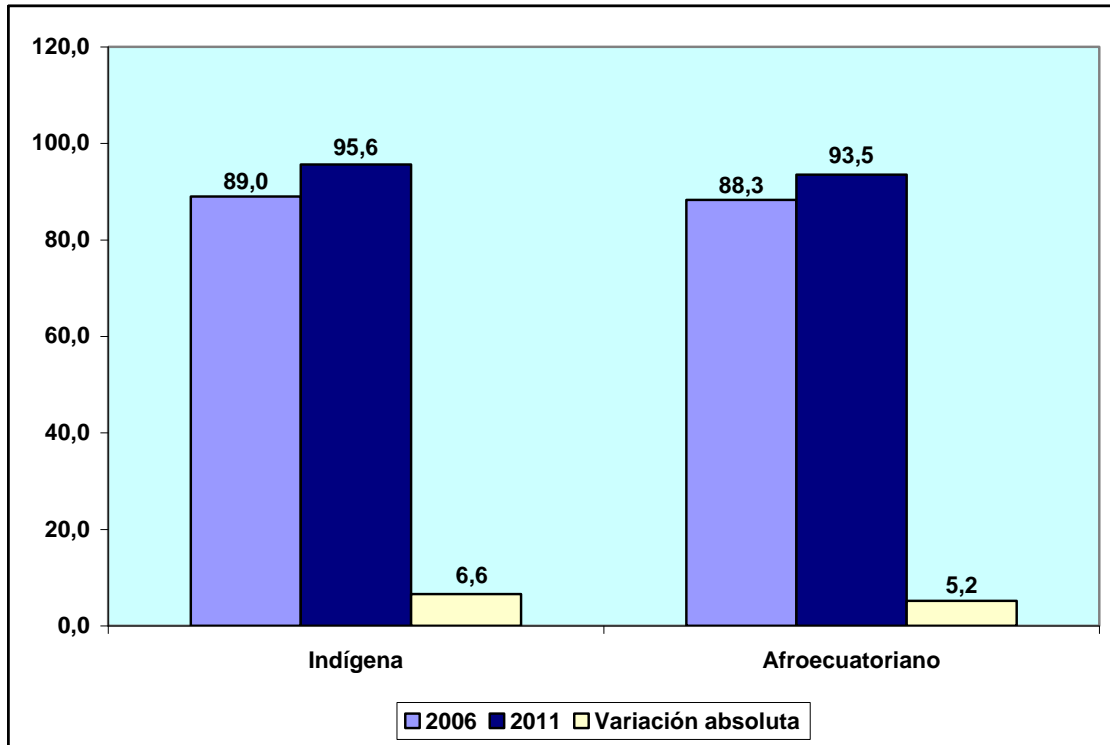

FUENTE: SENPLADES

En el caso de la tasa neta de matrícula en educación media la correspondiente a la población “indígena” registra un aumento de 22.6 puntos porcentuales al pasar del 24.3% en el 2006 al 46.9% en el 2011; en el caso de la población “afroecuatoriana” el incremento es de 14.3 puntos porcentuales al pasar del 44.2% en el 2006 al 58.5% en el 2011.

**TASA NETA DE MATRICULA POR GRUPO ETNICO
EDUCACION MEDIA
COMPARATIVO 2006-2011**

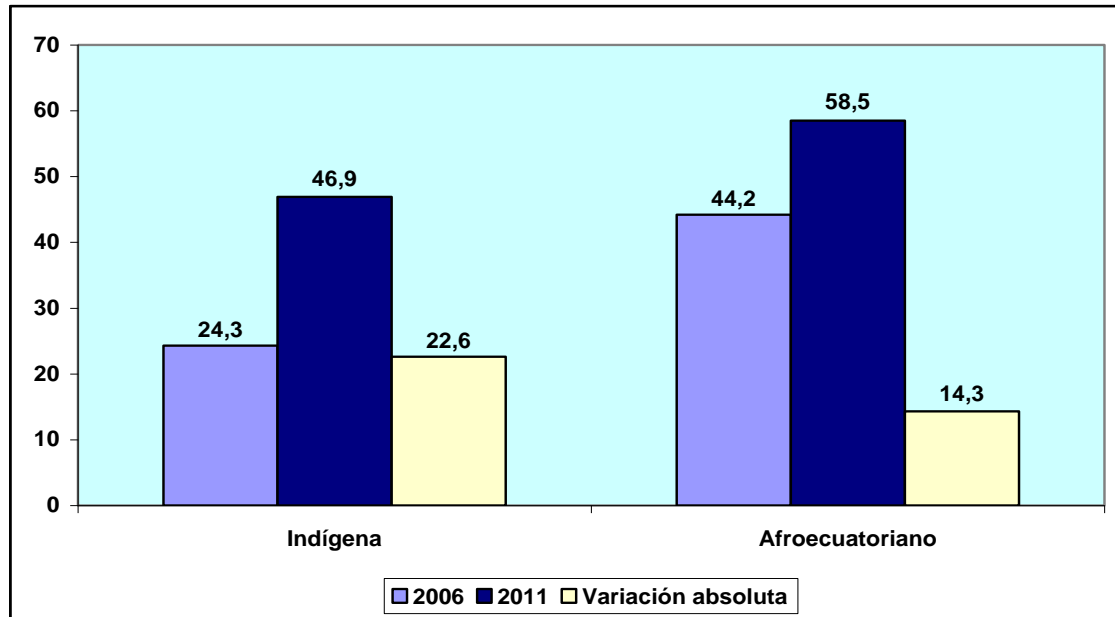

FUENTE: SENPLADES

8.2 EDUCACIÓN SUPERIOR

La tasa neta de matrícula en educación superior aumentó del 22.9% en el 2006 (tasa más baja) al 25.1% en el 2007 y al 27.5% en el 2008, disminuyó al 27.4% en el 2009 y se incrementó al 28.3% en el 2010 y al 30.1% en el 2011 (tasa más alta). La gratuidad establecida en la Constitución de 2008 mejoró el acceso de la población a los centros de estudios universitarios¹³.

¹³ <http://andes.info.ec/node/2478>

**TASA NETA DE MATRICULA EN EDUCACION SUPERIOR
PORCENTAJE DE PERSONAS DE 18 A 24 AÑOS
2006-2011**

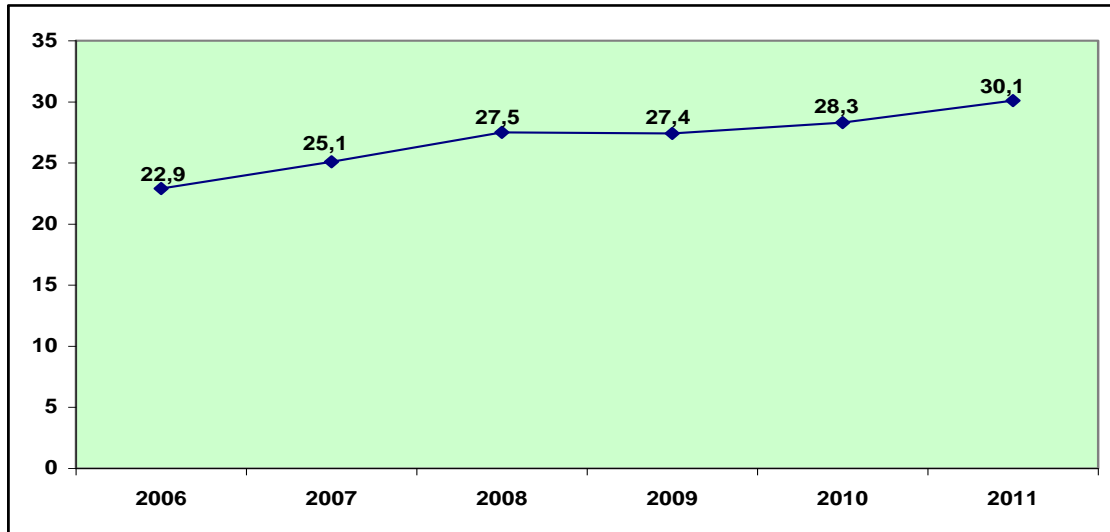

FUENTE: SENPLADES

La tasa neta de matrícula en educación superior aumentó en 7.2 puntos porcentuales al pasar del 22.9% en el 2006 al 30.1% en el 2011.

**TASA NETA DE MATRICULA
EN EDUCACION SUPERIOR
PORCENTAJE DE PERSONAS
DE 18 A 24 AÑOS
COMPARATIVO 2006-2011**

2006	22,9
2011	30,1
Variación absoluta	7,2

**TASA NETA DE MATRICULA EN EDUCACION SUPERIOR
PORCENTAJE DE PERSONAS DE 18 A 24 AÑOS
COMPARATIVO 2006-2011**

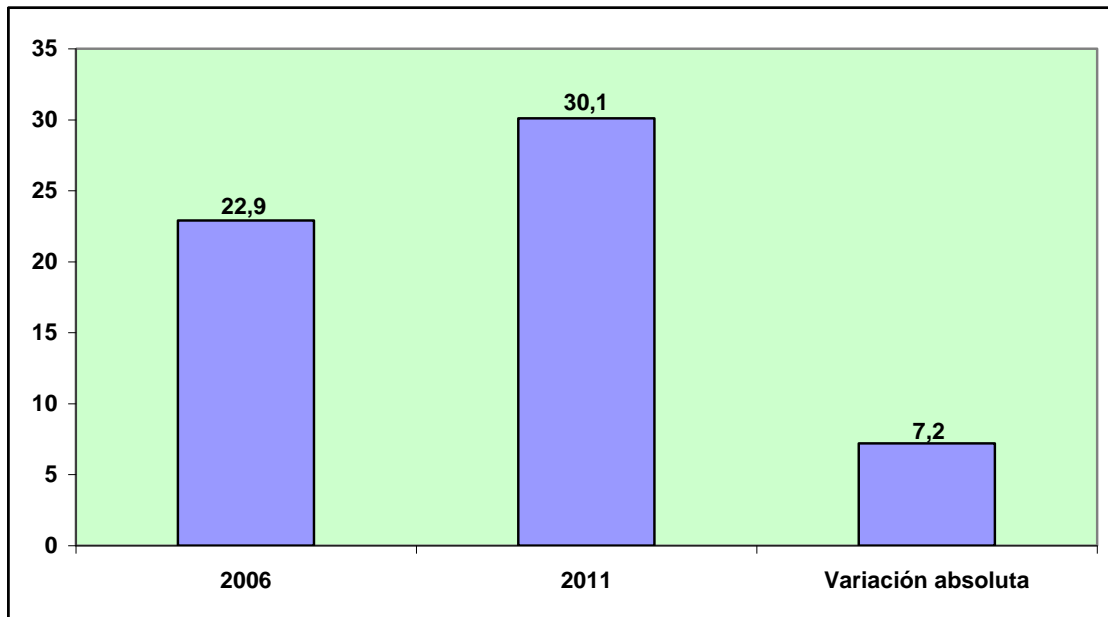

La tasa neta de matrícula en educación superior por grupo étnico correspondiente a la población “indígena” registra un aumento de 8 puntos porcentuales al pasar del 6.5% en el 2006 al 14.5% en el 2011; en el caso de la población “afroecuatoriana” el incremento es de 10.2 puntos porcentuales al pasar del 9.5% en el 2006 al 19.7% en el 2011.

**TASA NETA DE MATRICULA POR GRUPO ETNICO
EDUCACION SUPERIOR
COMPARATIVO 2006-2011**

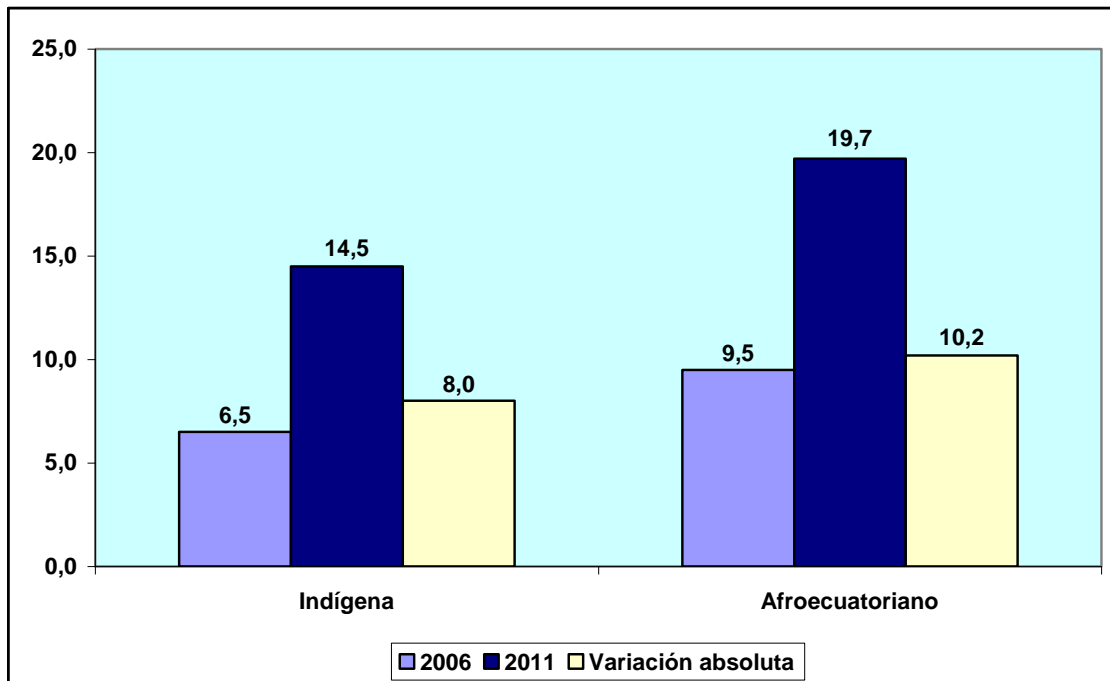

FUENTE: SENPLADES

VII. OTROS INDICADORES

1. INDICE DE ACTIVIDAD ECONÓMICA COYUNTURAL (IDEAC)

El Banco Central del Ecuador señala que el IDEAC es un indicador mensual elaborado en base a ponderaciones sectoriales de diversas actividades de la esfera real, que mide la evolución económica coyuntural del país. Se considera la serie bruta y la serie ajustada por tendencia.

1.1 SERIE BRUTA

El IDEAC pasó de 307,79 en el 2006 (nivel más bajo) a 341,26 en el 2007, descendió a 337,93 en el 2008 y aumentó a 339,75 en el 2009, a 405,31 en el 2010 y a 484,73 en el 2011 (nivel más alto).

INDICE DE ACTIVIDAD ECONOMICA COYUNTURAL (IDEAC)
SERIE BRUTA
2006-2011*
(Base 1993=100)

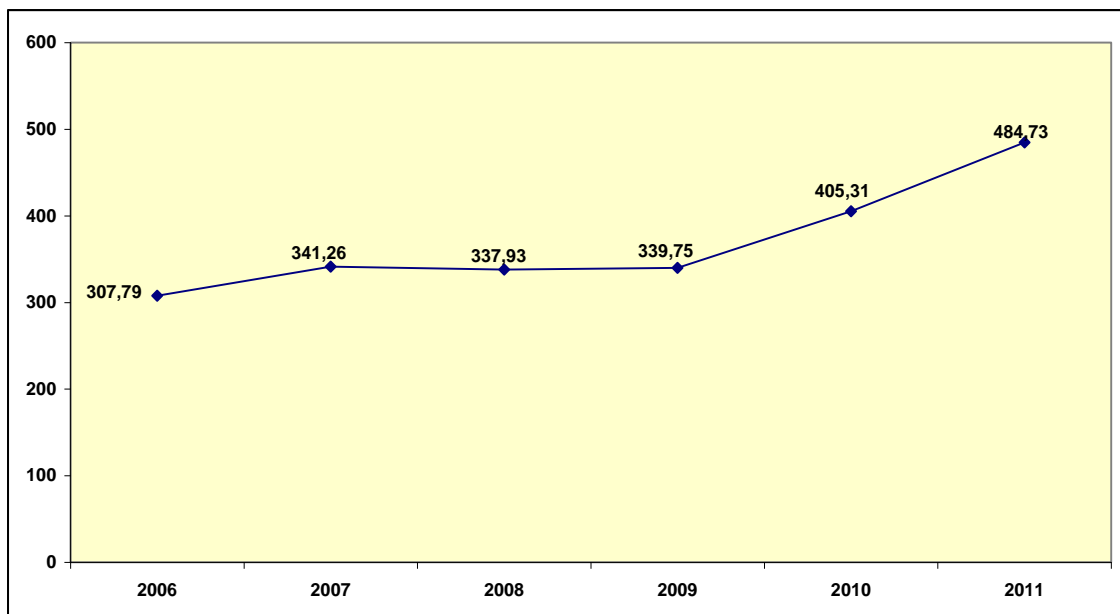

* A diciembre
FUENTE: BCE

1. 2 SERIE AJUSTADA POR TENDENCIA

El IDEAC pasó de 305,49 en el 2006 (nivel más bajo) a 332,64 en el 2007, descendió a 324,12 en el 2008 y aumentó a 337,73 en el 2009, a 375,56 en el 2010 y a 446,44 en el 2011 (nivel más alto).

INDICE DE ACTIVIDAD ECONOMICA COYUNTURAL (IDEAC)
SERIE AJUSTADA POR TENDENCIA
2006-2011*
(Base 1993=100)

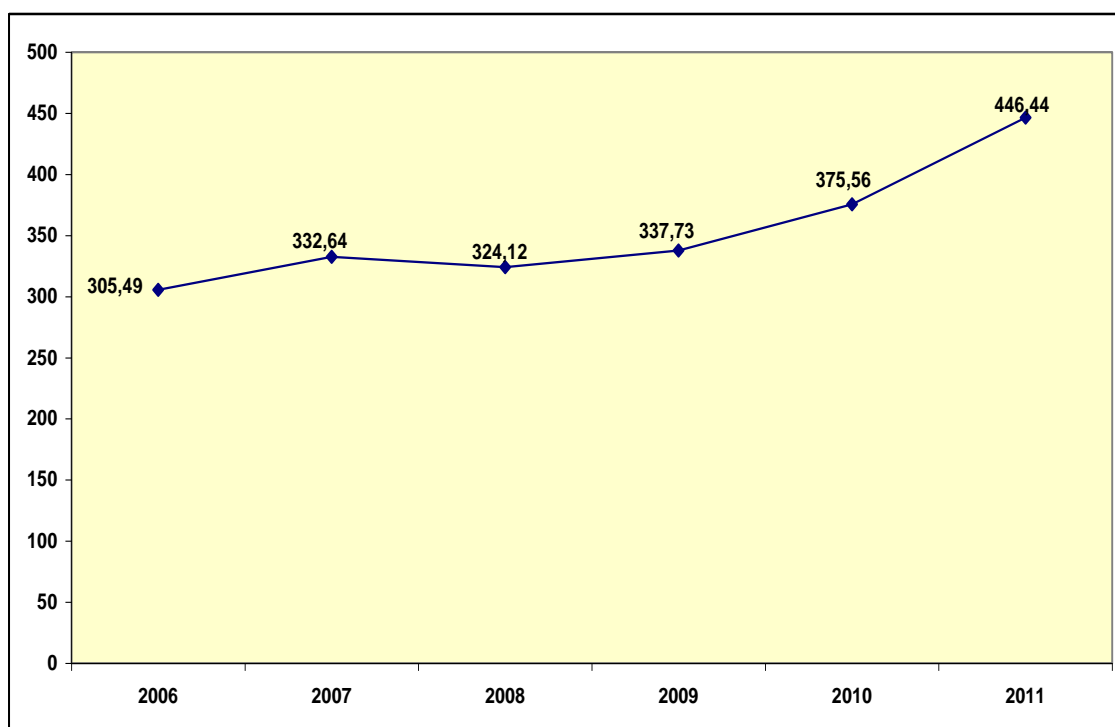

* A diciembre
FUENTE: BCE

2. INDICE DE CONFIANZA DEL CONSUMIDOR (ICC)

El ICC define el nivel de optimismo de los hogares respecto de sus percepciones actuales y expectativas futuras en relación al consumo, a la situación económica del hogar y al escenario económico del país, convirtiéndose en un indicador clave del estado general de la economía; el ICC se encuentra acotado entre 0 y 100 puntos, siendo 0 un reflejo de una percepción completamente negativa ante el porvenir económico del hogar y del país y 100 un reflejo de perfecto optimismo al escenario económico del hogar y del país¹⁴.

2.1 INDICE DE CONFIANZA DEL CONSUMIDOR NACIONAL

El ICC nacional disminuyó de 36.3 puntos en el 2007 a 36.1 puntos en el 2008 (puntaje más bajo), aumentó a 40.6 puntos en el 2009 y a 44.7 puntos en el 2010 (puntaje más alto) y se redujo a 43.5 puntos en el 2011.

¹⁴ Banco Central del Ecuador, Reporte anual del Índice de Confianza del Consumidor (ICC). Revisión anual 2007-2011

**INDICE DE CONFIANZA DEL CONSUMIDOR (ICC)
PUNTAJE NACIONAL
2007-2011***

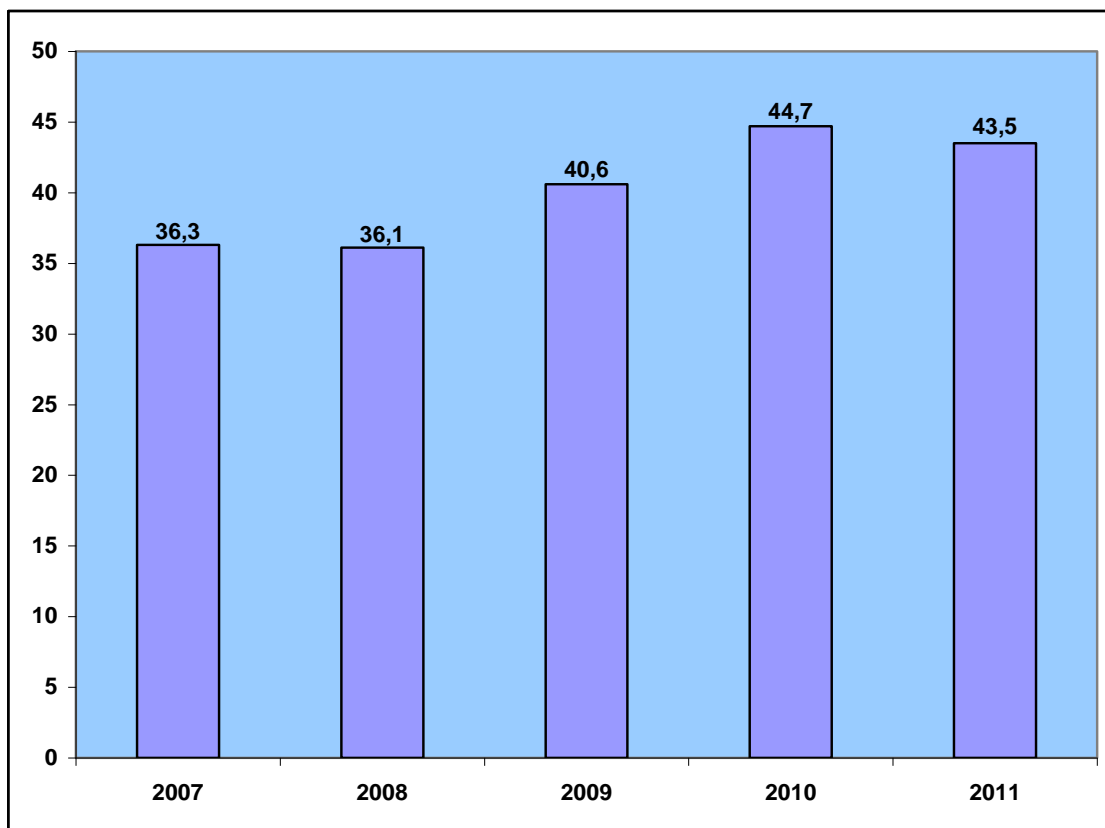

* A diciembre
FUENTE: BCE

El ICC nacional pasó de 36.3 puntos en el 2007 a 43.5 puntos en el 2011, registrando un incremento de 7.2 puntos.

ICC NACIONAL COMPARATIVO 2007/2011*	
2007	36,3
2011	43,5
Variación absoluta	7,2

* A diciembre

**INDICE DE CONFIANZA DEL CONSUMIDOR (ICC)
PUNTAJE NACIONAL
COMPARATIVO 2007-2011***

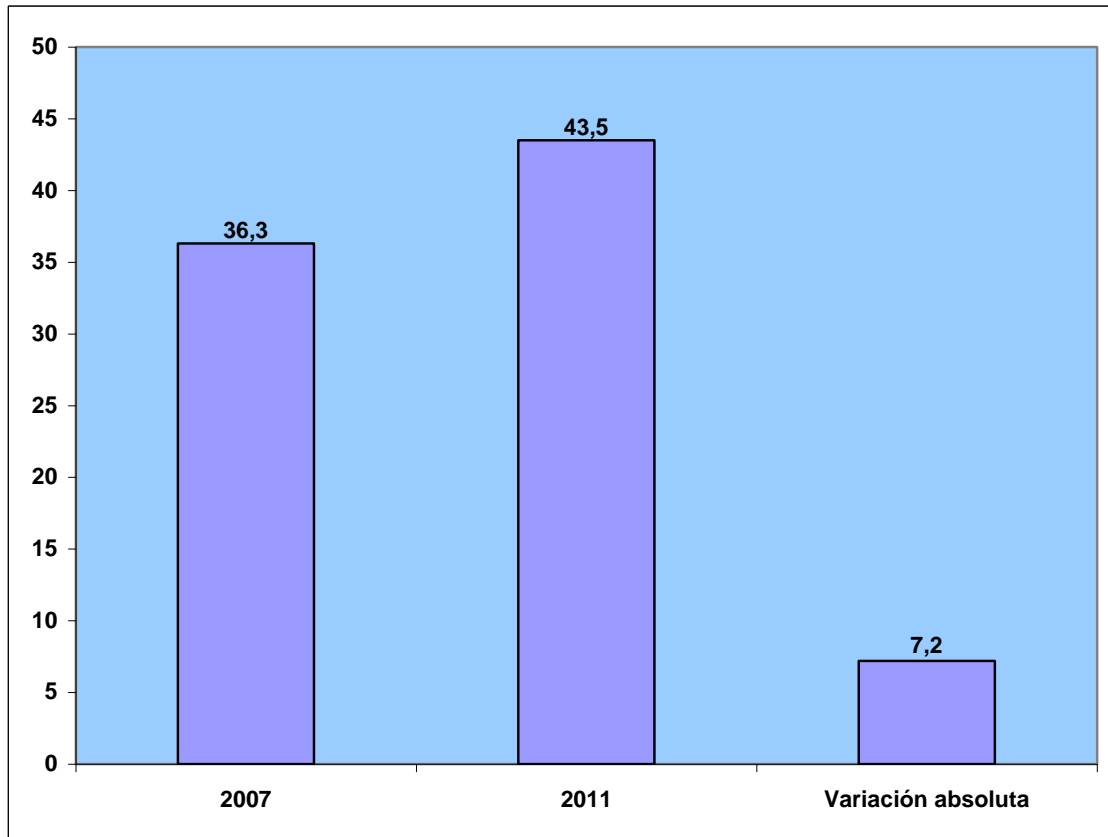

* A diciembre

2. 2 INDICE DE CONFIANZA DEL CONSUMIDOR URBANO

El ICC urbano disminuyó de 37.5 puntos en el 2007 a 36.6 puntos en el 2008 (puntaje más bajo), aumentó a 41.5 puntos en el 2009 y a 45.4 puntos en el 2010 (puntaje más alto) y se redujo a 44.7 puntos en el 2011.

**INDICE DE CONFIANZA DEL CONSUMIDOR (ICC)
PUNTAJE URBANO
2007-2011***

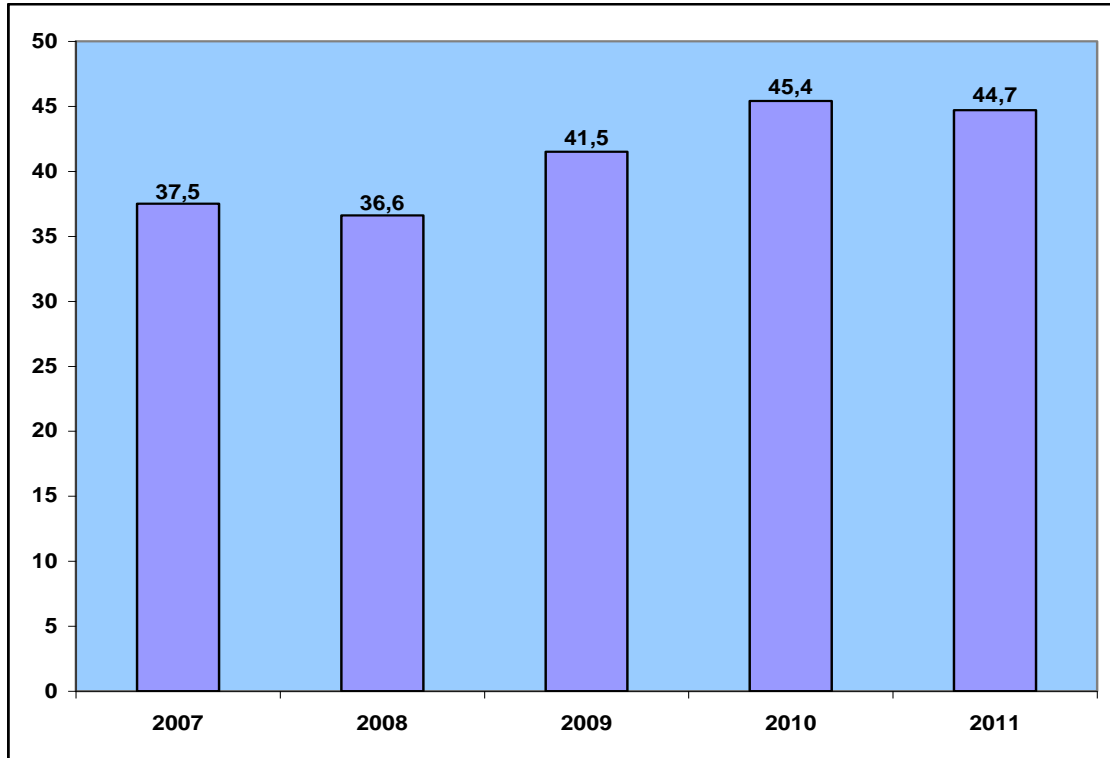

* A diciembre
FUENTE: BCE

El ICC urbano pasó de 37.5 puntos en el 2007 a 44.7 puntos en el 2011, registrando un incremento de 7.2 puntos.

ICC URBANO COMPARATIVO 2007/2011*	
2007	37,5
2011	44,7
Variación absoluta	7,2

* A diciembre

**INDICE DE CONFIANZA DEL CONSUMIDOR (ICC)
PUNTAJE URBANO
COMPARATIVO 2007-2011***

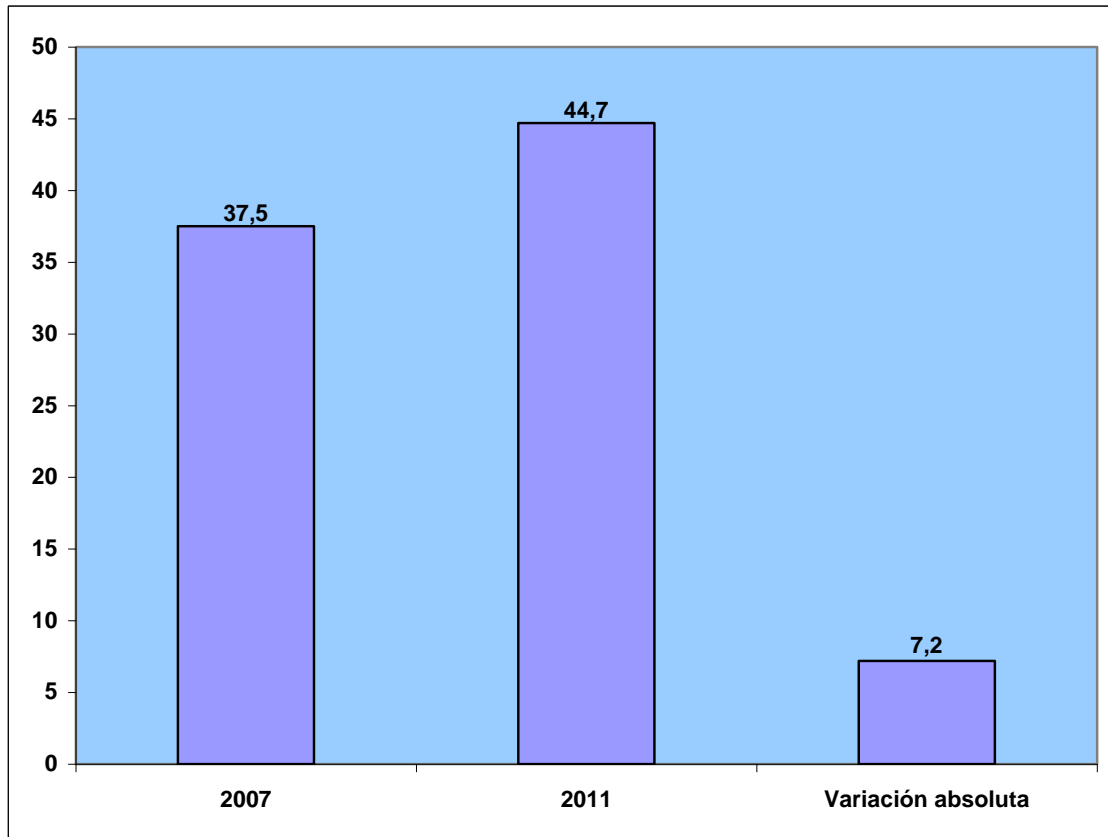

* A diciembre

2. 3 INDICE DE CONFIANZA DEL CONSUMIDOR RURAL

El ICC rural aumentó de 33.5 puntos en el 2007 (puntaje más bajo) a 35 puntos en el 2008, a 38.8 puntos en el 2009 y a 43.2 puntos en el 2010 (puntaje más alto) y disminuyó a 41.1 puntos en el 2011.

**INDICE DE CONFIANZA DEL CONSUMIDOR (ICC)
PUNTAJE RURAL
2007-2011***

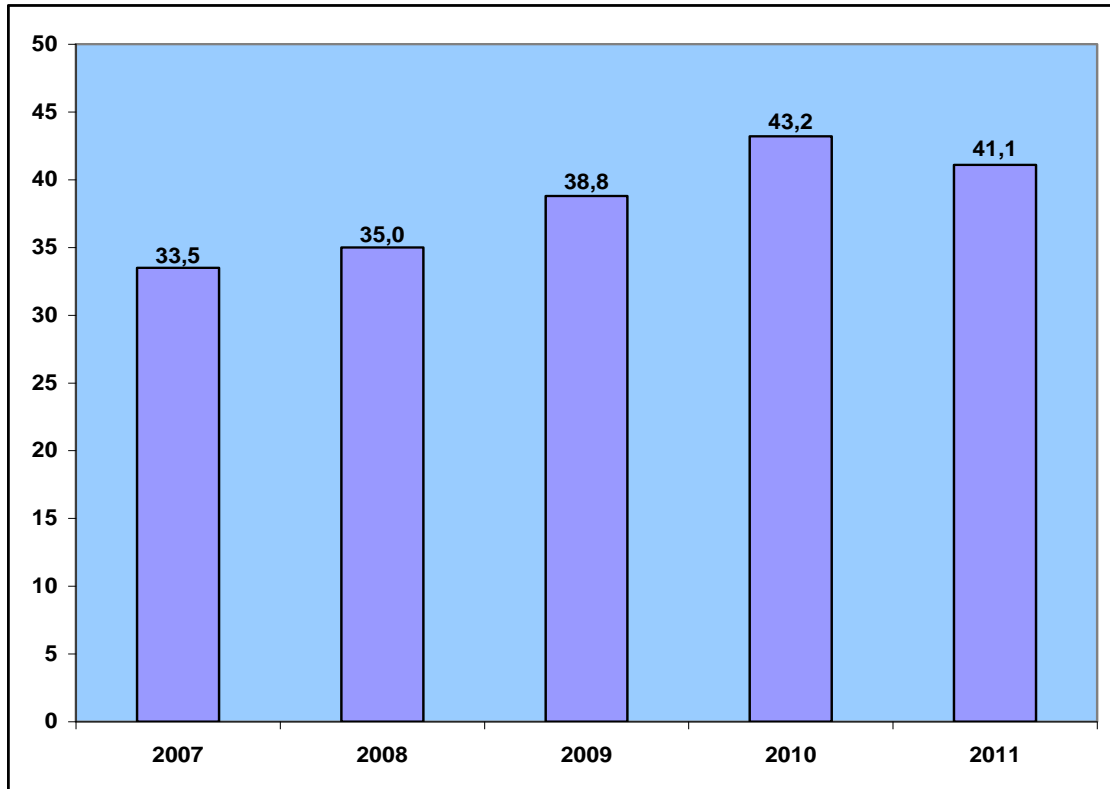

* A diciembre
FUENTE: BCE

El ICC rural pasó de 33.5 puntos en el 2007 a 41.1 puntos en el 2011, registrando un incremento de 7.6 puntos.

ICC RURAL COMPARATIVO 2007/2011*	
2007	33,5
2011	41,1
Variación absoluta	7,6

* A diciembre

**INDICE DE CONFIANZA DEL CONSUMIDOR (ICC)
PUNTAJE RURAL
COMPARATIVO 2007-2011***

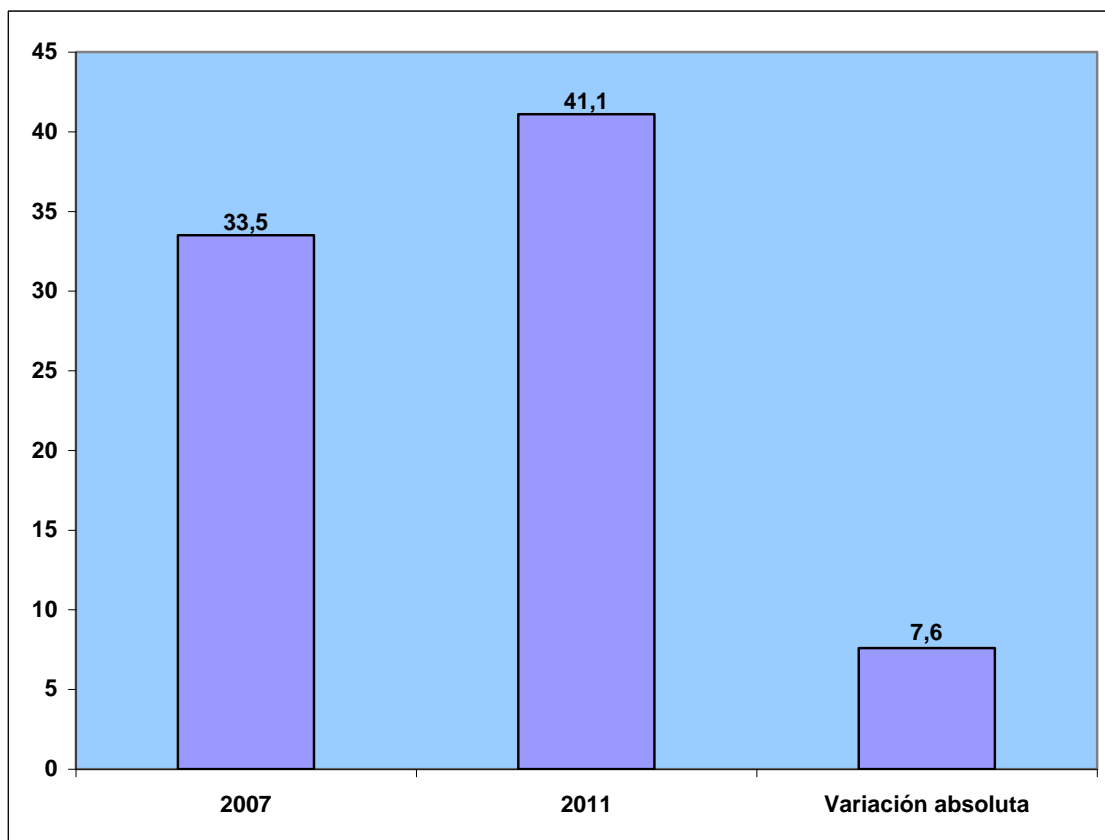

* A diciembre

3. INDICE DE CONFIANZA EMPRESARIAL (ICE)

El ICE¹⁵, medido y monitoreado mensualmente por Deloitte, es un estudio que permite medir la percepción del sector empresarial frente al entorno del país mediante una encuesta mensual dirigida a los principales ejecutivos de las 200 empresas más importantes del Ecuador.

La encuesta del ICE contiene temas importantes para el sector empresarial respecto a:

- Evolución mensual de la inflación y de las tasas de interés.
- Comportamiento y expectativas de las ventas y de la inversión extranjera.
- Análisis de la oferta y la fuerza laboral.
- Temas de actualidad relacionados con el entorno político, económico y social del país.

El ICE puede alcanzar un máximo de 250 puntos¹⁶.

El ICE promedio disminuyó de 94.6 puntos en el 2006 (puntaje más alto) a 87.3 puntos en el 2007, aumentó a 88.5 puntos en el 2008, se redujo a 81.9 puntos en el 2009 (puntaje más bajo), se incrementó a 88.2 puntos en el 2010 y decreció a 83.6 puntos en el 2011.

¹⁵ Deloitte Ecuador, Indice de Confianza Empresarial

¹⁶ Deloitte Ecuador, Indice de Confianza Empresarial Enero 2012

**INDICE DE CONFIANZA EMPRESARIAL (ICE)
2006-2011
(Promedio)**

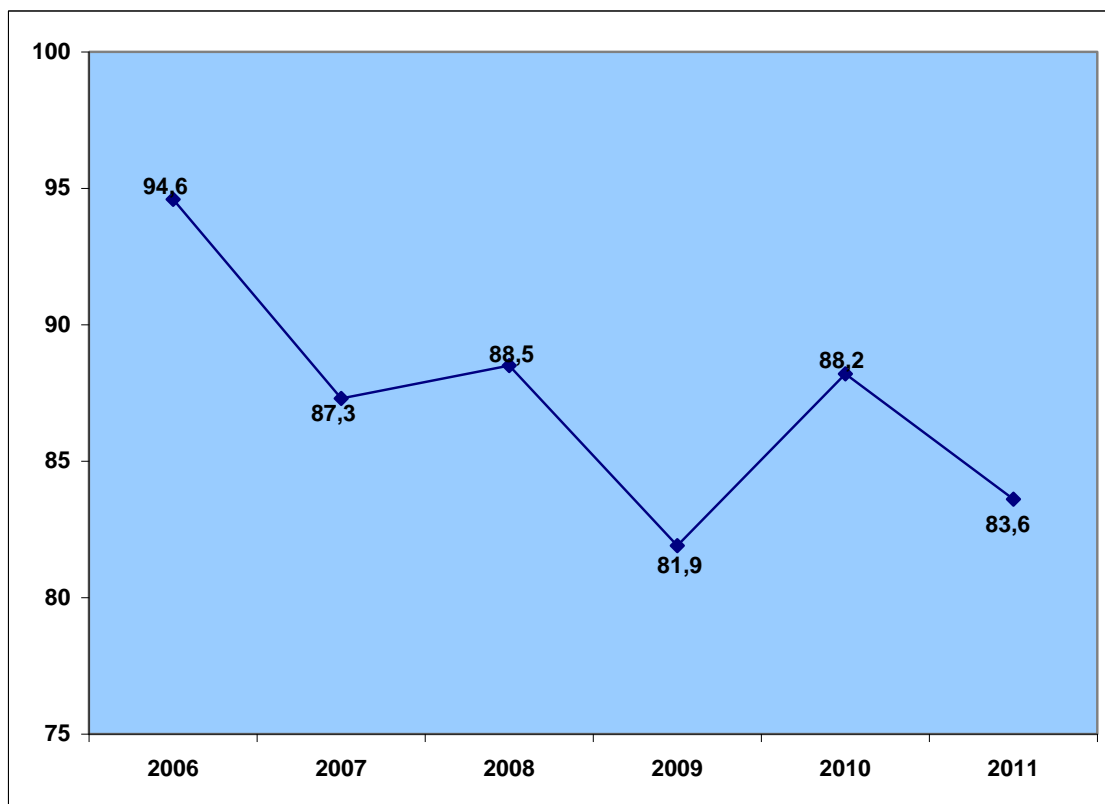

FUENTE: Deloitte Ecuador

4. INVERSIÓN PÚBLICA

4.1 MONTO

La inversión pública aumentó de USD1.085 millones en el 2006 (monto más bajo) a USD1.664 millones en el 2007, a USD3.985 millones en el 2008, a USD5.066 millones en el 2009, a USD5.326 millones en el 2010 y a USD7.682 millones en el 2011 (monto más alto). Al respecto, se señala que “la mayor inversión genera potencialidades para la producción y la calidad de vida de las personas, ahora y en el futuro”¹⁷.

INVERSION PUBLICA
2006-2011
(Millones de dólares)

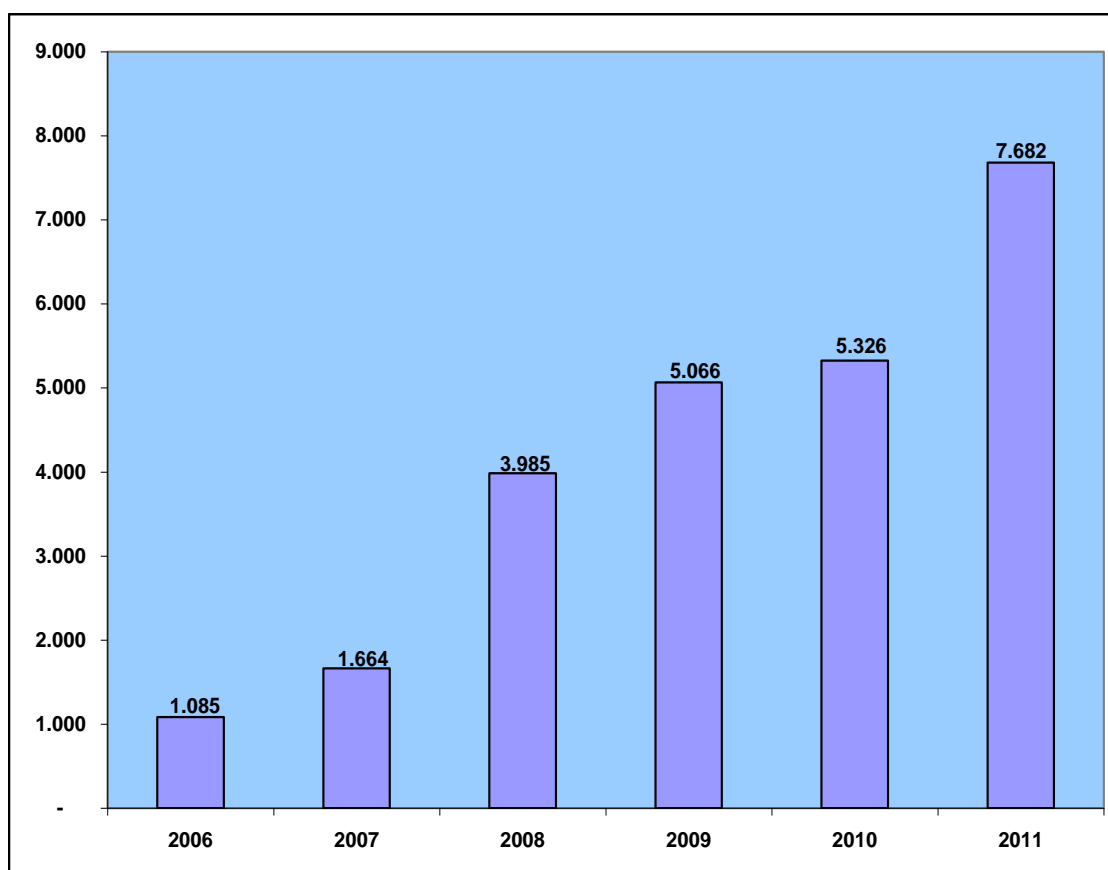

FUENTE: SENPLADES

¹⁷ Ministerio de Coordinación de la Política Económica-Consejo de Política Económica, Rendición de cuentas 2011

La inversión pública se incrementó en USD6.597 millones (608%) al pasar de USD1.085 millones en el 2006 a USD7.682 millones en el 2011.

**INVERSION PUBLICA
COMPARATIVO 2006-2011**

(Millones de dólares y porcentaje)

2006	1.085,0
2011	7.682,0
Variación absoluta	6.597,0
Variación relativa (%)	608,0

**INVERSION PUBLICA
COMPARATIVO 2006-2011**
(Millones de dólares)

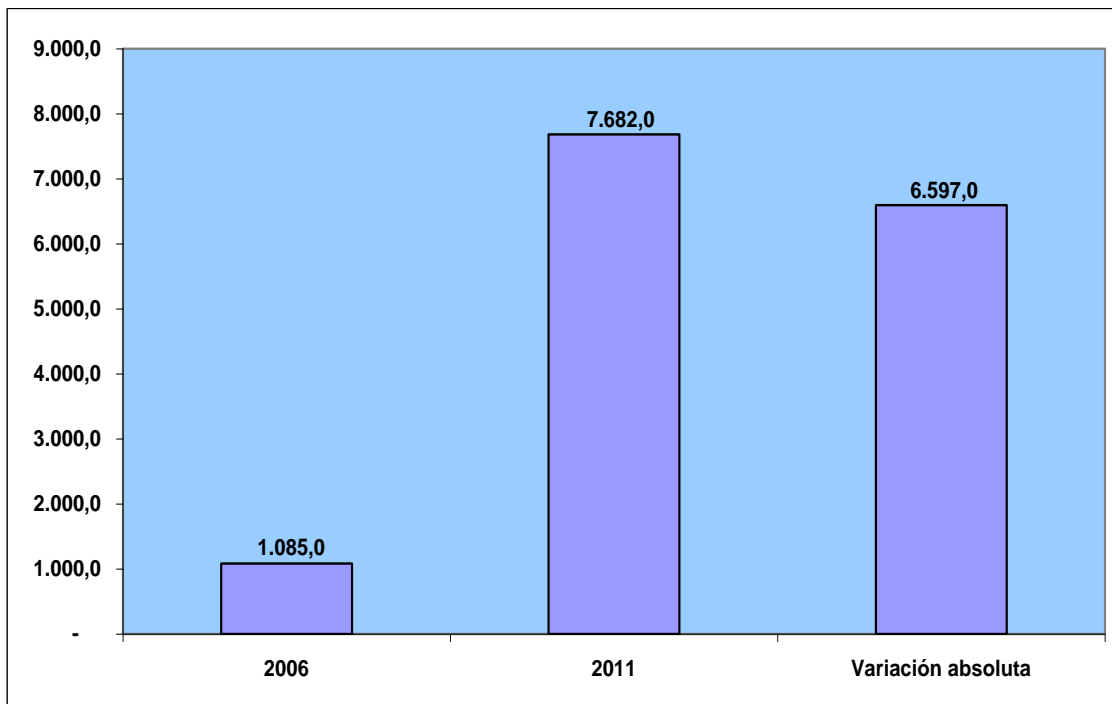

4. 2 RELACIÓN INVERSIÓN PÚBLICA/PIB

La relación inversión pública/PIB aumentó del 2.6% en el 2006 (relación más baja) al 3.7% en el 2007, al 7.4% en el 2008 y al 9.7%

en el 2009, disminuyó al 9.2% en el 2010 y se incrementó al 11.4% en el 2011 (relación más alta).

RELACION INVERSION PUBLICA/PIB (%)
2006-2011

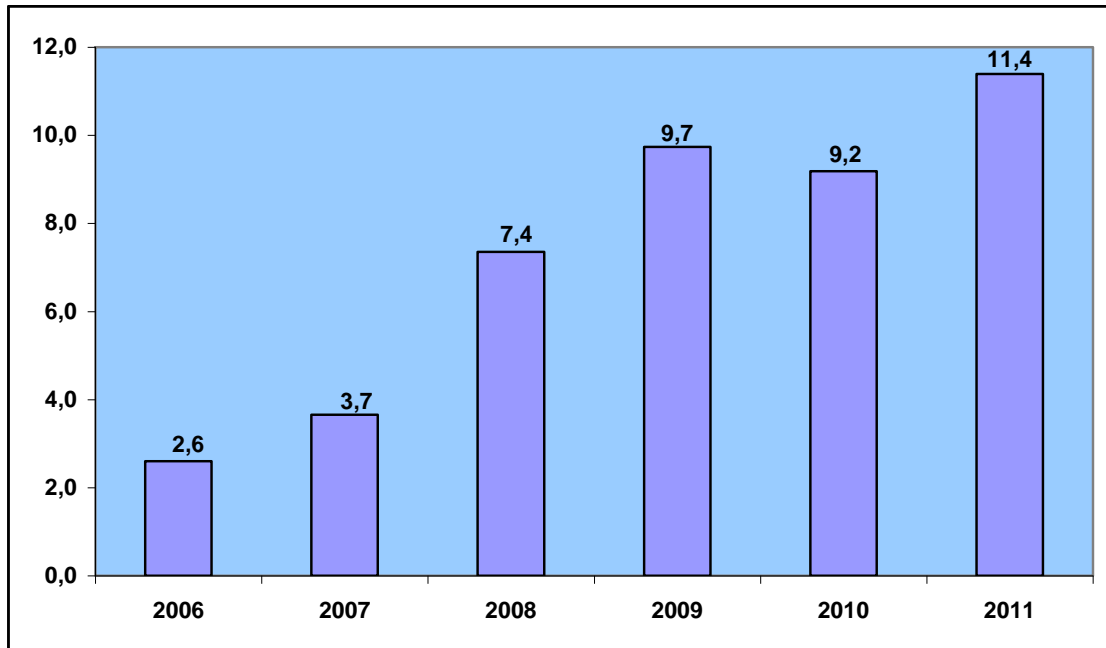

FUENTE: MF/SENPLADES

La relación inversión pública/PIB aumentó en 8.8 puntos porcentuales al pasar del 2.6% en el 2006 al 11.4% en el 2011.

RELACION INVERSION PUBLICA/PIB (%)
COMPARATIVO 2006-2011

2006	2,6
2011	11,4
Variación absoluta	8,8

**RELACION INVERSION PUBLICA/PIB (%)
COMPARATIVO 2006-2011**

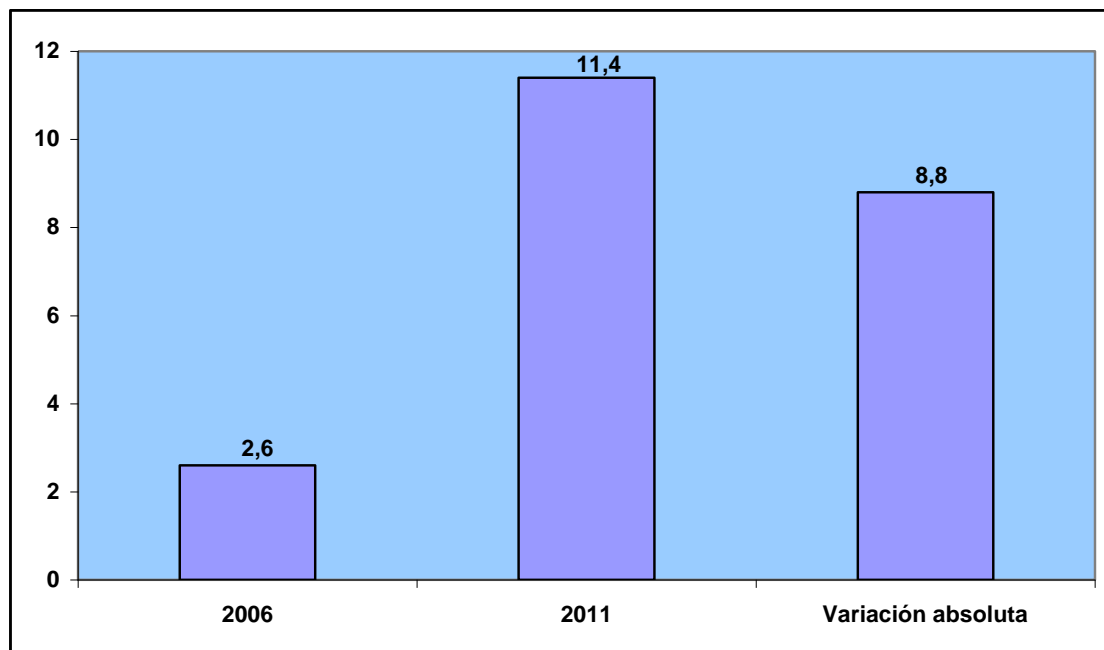

5. INVERSIÓN SOCIETARIA

La inversión autorizada total por acto jurídico¹⁸ (constitución-domiciliación y aumento de capital) disminuyó de USD1.457,5 millones en el 2006 a USD815,2 millones en el 2007 (monto más bajo), aumentó a USD1.417,4 millones en el 2008 y a USD1.803 millones en el 2009 (monto más alto), se redujo a USD938,6 millones en el 2010 y se incrementó a USD1.013,3 millones en el 2011.

La inversión autorizada para constitución-domiciliación disminuyó de USD43,9 millones en el 2006 a USD42 millones en el 2007 (monto más bajo), aumentó a USD392 millones en el 2008 y a USD1.013,9 millones en el 2009 (monto más alto), se redujo a USD112,7 millones en el 2010 y se incrementó a USD141,6 millones en el 2011.

La inversión autorizada para aumento de capital disminuyó de USD1.413,6 millones en el 2006 (monto más alto) a USD773,2 millones en el 2007 (monto más bajo), aumentó a USD1.025,4 millones en el 2008, se redujo a USD789,1 millones en el 2009, se incrementó a USD825,9 millones en el 2010 y a USD871,7 millones en el 2011.

¹⁸ Acto Jurídico: Se refiere al acto jurídico mediante el cual se captó la inversión, y puede ser: constitución, domiciliación o aumento de capital. (SC-Guía Metodológica de los Boletines de Inversión Societaria)

**INVERSION AUTORIZADA POR ACTO JURIDICO
(CONSTITUCION-DOMICILIACION Y AUMENTO DE
CAPITAL)
2006-2011*
(Millones de dólares)**

AÑO	CONSTITUCION-DOMICILIACION	AUMENTO DE CAPITAL	TOTAL
2006	43,9	1.413,6	1.457,5
2007	42,0	773,2	815,2
2008	392,0	1.025,4	1.417,4
2009	1.013,9	789,1	1.803,0
2010	112,7	825,9	938,6
2011	141,6	871,7	1.013,3

* Datos provisionales
FUENTE: Superintendencia de Compañías

**INVERSION AUTORIZADA POR ACTO JURIDICO (CONSTITUCION-DOMICILIACION Y AUMENTO DE CAPITAL)
2006-2011*
(Millones de dólares)**

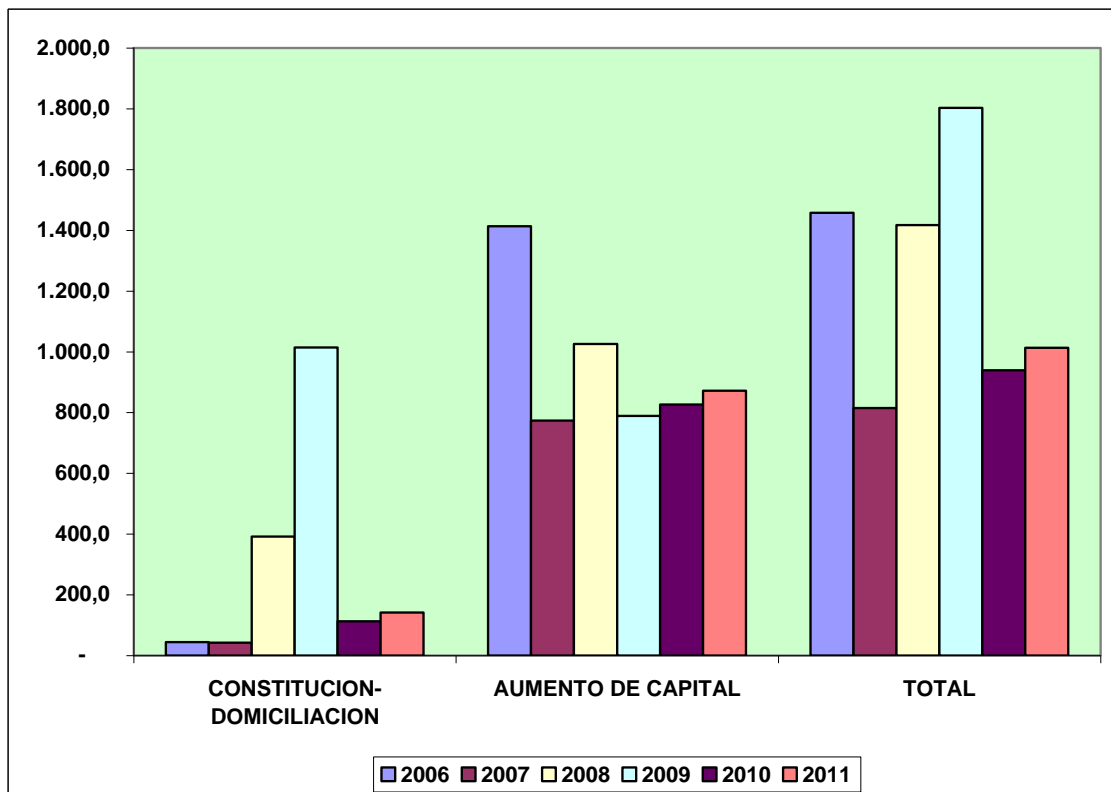

* Datos provisionales
FUENTE: Superintendencia de Compañías

La inversión autorizada total por acto jurídico disminuyó en USD444,2 millones (30.5%) al pasar de USD1.457,5 millones en el 2006 a USD1.013,3 millones en el 2011.

La inversión autorizada para constitución-domiciliación aumentó en USD97,7 millones (222.6%) al pasar de USD43,9 millones en el 2006 a USD141,6 millones en el 2011.

La inversión autorizada para aumento de capital se redujo en USD541,9 millones (38.3%) al pasar de USD1.413,6 millones en el 2006 a USD871,7 millones en el 2011.

**INVERSION AUTORIZADA POR ACTO JURIDICO
COMPARATIVO 2006-2011*
(Millones de dólares y porcentaje)**

	ACTO JURIDICO		
	Constitución-domiciliación	Aumento de capital	TOTAL
2006	43,9	1.413,6	1.457,5
2011	141,6	871,7	1.013,3
Variación absoluta	97,7	-541,9	-444,2
Variación relativa (%)	222,6	-38,3	-30,5

* Datos provisionales

FUENTE: Superintendencia de Compañías

**INVERSION AUTORIZADA POR ACTO JURIDICO
COMPARATIVO 2006-2011*
(Millones de dólares)**

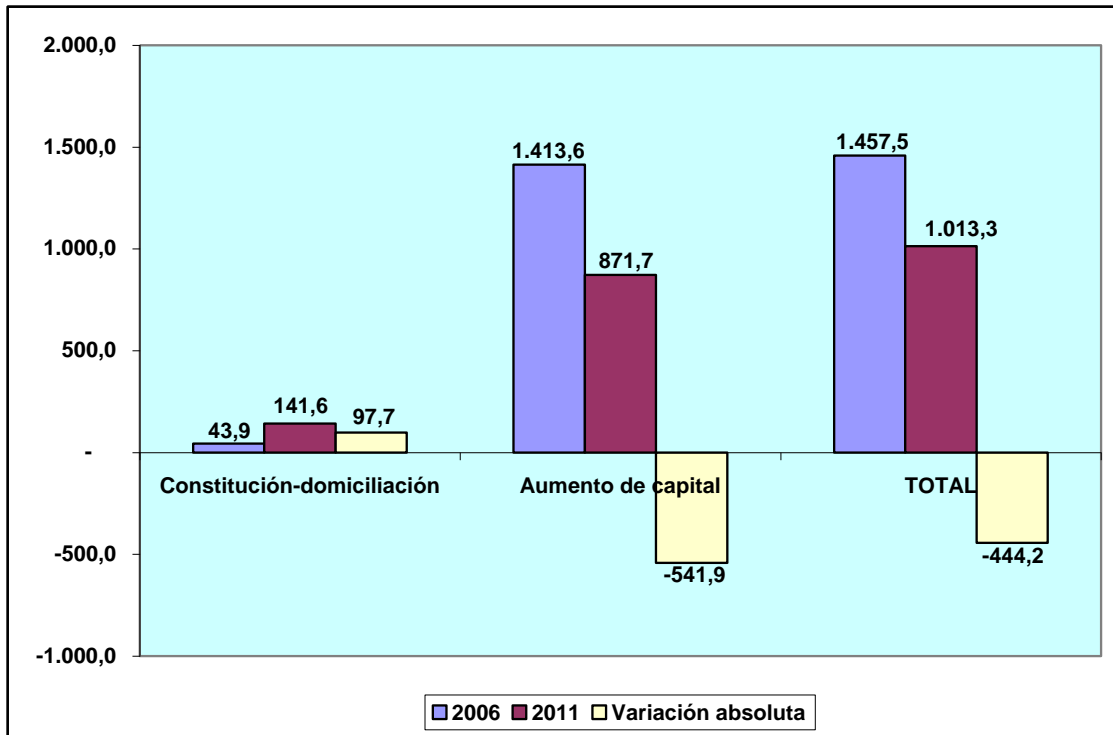

* Datos provisionales

FUENTE: Superintendencia de Compañías

6. INDICE DE TIPO DE CAMBIO EFECTIVO REAL (ITCER)

El Índice de Tipo de Cambio Efectivo Real (ITCER) fue del 98.18 en el 2006, del 102.85 en el 2007, del 102.50 en el 2008, del 95.83 en el 2009, del 95.22 en el 2010 y del 96.36 en el 2011¹⁹.

INDICE DE TIPO DE CAMBIO EFECTIVO REAL (ITCER) 2006-2011 (BASE 1994=100)		
AÑO	ITCER	VARIACION
2006	98,18	-0,01
2007	102,85	4,75
2008	102,50	-0,33
2009	95,83	-6,52
2010	95,22	-0,63
2011	96,36	1,20

FUENTE: BCE

¹⁹ Un aumento del ITCER significa depreciación real y una disminución del ITCER muestra una apreciación real (BCE).

**INDICE DE TIPO DE CAMBIO EFECTIVO REAL (ITCER)
2006-2011
(BASE 1994=100)**

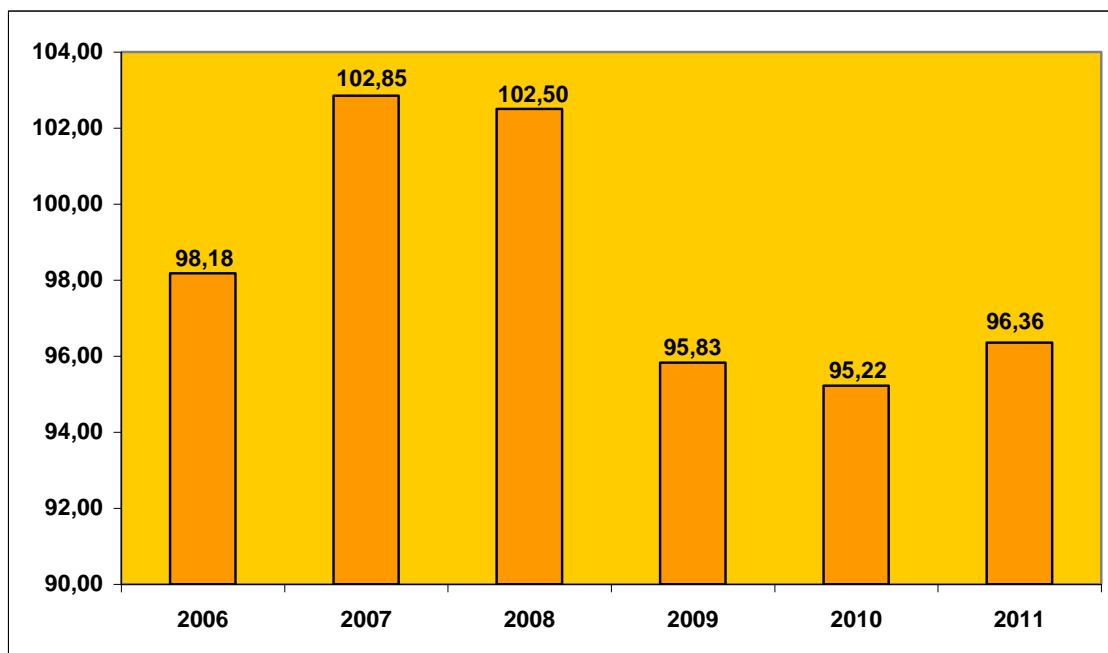

FUENTE: BCE