



ISSN: 1696-8352 - MEXICO –AGOSTO 2017

EL IMPACTO DE LAS REMESAS EN LA ECONOMÍA NACIONAL ¿EL CAMINO HACIA EL BIENESTAR?

M. C. Carlos Alberto Gómez Prado¹

C. Leonardo Daniel Sosa Rivera²

Para citar este artículo puede utilizar el siguiente formato:

Carlos Alberto Gómez Prado y Leonardo Daniel Sosa Rivera (2017): “El impacto de las remesas en la economía nacional ¿El camino hacia el bienestar?”, Revista Observatorio de la Economía Latinoamericana, México, (agosto 2017). En línea:
<http://www.eumed.net/cursecon/ecolat/mx/2017/remesas-economia-mexico.html>

Resumen

El presente artículo aborda a la migración como un problema en la economía mundial, la cual a su vez es causante de la captación de remesas, esta resulta trascendental, cuando se habla de crecimiento económico, así mismo permite a la vez la examinación del desarrollo económico de las familias, y por otra parte posibilita la observación del impacto cultural, político y económico que de este emana. Con la captación de dichos recursos provenientes del extranjero se generará una filtración de la riqueza, de los países desarrollados hacia los que se encuentran en vías de desarrollo, como el caso de México. Para los objetivos esenciales del presente artículo se centrará únicamente en la dimensionalidad de las remesas y sus posibles repercusiones en la economía nacional.

Palabras clave: remesas, migración, desarrollo, hábitos de consumo, demanda ficticia y/o temporal, inflación, ingreso, ocupación, productividad, recesión, propensión marginal a consumir.

Introducción

La migración de los mexicanos hacia la gran potencia vecina Estados Unidos de América, tiene una larga tradición histórica, la cual se acrecentado en los últimos años, tan sólo en las últimas dos décadas, los mexicanos que han salido del país para establecerse en la Unión Americana, casi se duplicaron al pasar de 6.5 a 11.5 millones de personas, dicho desplazamiento se debe a múltiples factores entre los cuales es posible destacar, la incapacidad del Estado para combatir el

¹Coordinador del Proyecto, Profesor e Investigador Asociado “C” de Tiempo Completo de la Facultad de Economía “Vasco de Quiroga”, estudió la Maestría en Ciencias en Gestión Estratégica del Desarrollo en la UMSNH, realizó sus estudios de licenciatura en economía en la Facultad de Economía de la UMSNH. Su correo electrónico es: caralberto79@hotmail.com.

² Alumno del noveno semestre de la Facultad de Economía “Vasco de Quiroga” de la UMSNH. Su correo electrónico es: two_pack13@hotmail.com.

desempleo, la cual es una clara muestra, de las fallidas políticas encaminadas a combatir este problema, por otro lado, el ingreso por concepto de remesas, debería contribuir al mejoramiento de la condición de vida de sus familias, y muy probablemente el de su región, sencillamente porque se parte del supuesto que el ingreso que estos perciben por parte de sus familiares en el extranjero, les permitiría el acceso a mejores bienes y servicios, pero la interrogante que surge, es si realmente este fenómeno ayuda a la economía nacional en su totalidad.

Visión Histórica- Estructuralista de las remesas

Para el análisis del impacto de las remesas es necesario señalar las distintas visiones que tiene este fenómeno. Binford (2006) hace mención acerca de dos visiones siendo la visión Histórico-Estructuralista la que hace referencia del efecto negativo en la economía, dicho Autor considera que de estas emanan una serie de disturbios estructurales, agravando así la dependencia económica. Todo lo cual fomenta un círculo vicioso que distorsiona la economía local. El gasto que se genera de dicho ingreso a pesar de que son dirigidos a la satisfacción de necesidades básicas, su impacto productivo es endeble, pues generan pocos beneficios.

Por otra parte, también está la visión Funcionalista que muy por el contrario menciona que el impacto de las remesas en la economía local tiene un gran aporte, pues genera un derrame económico, generando así el bienestar social.

FIGURA I

Principales Estados de expulsadores de mano de obra

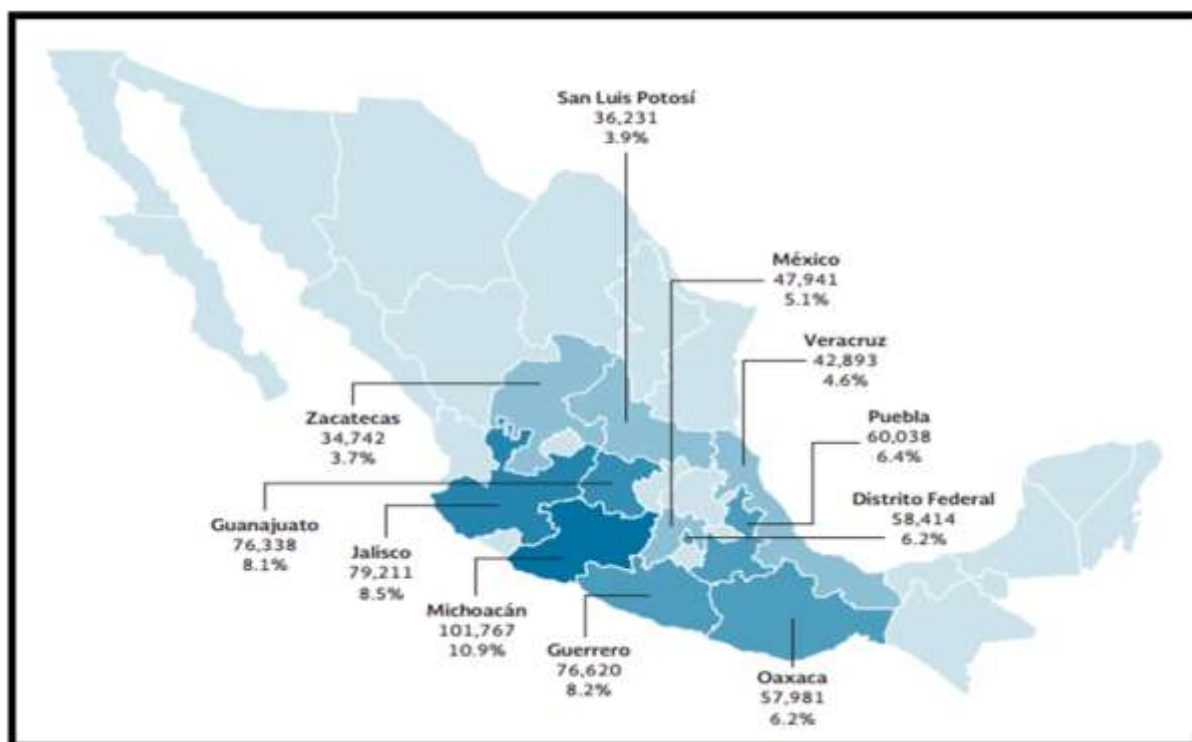

Fuente: Estimaciones propias con datos del Instituto de los Mexicanos en el Exterior (IME), matrículas consulares, 2012-2013.

Los principales Estados expulsadores de migrantes mexicanos con matrícula consular expedida entre 2012 y 2013 se encuentran en la región tradicional (Michoacán, Jalisco, Guanajuato, San

Luis Potosí y Zacatecas), la región Sur-Sureste (Guerrero, Oaxaca y Veracruz) y en el centro del país (Puebla, Distrito Federal y México). No es de extrañarse que los estados del centro y del sur, de la república, sean los principales expulsadores de mano de obra hacia el extranjero, a diferencia de los Estados del Norte, estos no poseen el efecto de arrastre de los Estados Unidos, que los impulse hacia el desarrollo, es posible destacar, que Michoacán el poseedor, de altos índices de narcotráfico, sea el primer Estado en el índice migratorio, siendo este un factor, sumamente relevante para el abandono de las comunidades, en busca de mejores oportunidades y estabilidad social, por otra parte podemos, destacar a uno de los Estados, con mayor índice de pobreza de la nación, Oaxaca, compartiendo el 5to lugar con el DF (ahora Cd. de México).

CUADRO I

PEA por sector económico de los últimos 3 años				
	Sector primario	Sector secundario	Sector terciario	No especificado
	% a	% b	% c	% d
2012				
I	13.21020616	23.78218786	62.30027219	0.707333792
II	13.41437876	23.32621546	62.54322049	0.716185292
III	13.65406853	23.6176099	62.06868308	0.659638494
IV	14.10320712	23.6315103	61.60589498	0.659387598
2013				
I	13.27224897	23.77757634	62.33844253	0.611732164
II	13.37661142	23.60597806	62.41400534	0.603405181
III	13.73045097	23.99091633	61.73349065	0.545142042
IV	13.77366402	24.04414051	61.62344554	0.558749931
2014				
I	13.40343535	24.28906476	61.76827028	0.539229612
II	13.54826786	24.30188158	61.59120492	0.558645643
III	13.91420511	24.41026393	61.12409611	0.551434846
IV	13.77421087	24.34734301	61.2510913	0.627354823
2015				
I	13.07597404	24.58538984	61.78033663	0.558299487
II	13.45470868	24.66111391	61.32755092	0.55662649
III	13.39246294	24.86094515	61.16935729	0.577234622
IV	13.37241622	24.571120801	61.33224419	0.584131571

Fuente: INEGI.
 % a Participación porcentual respecto a la población ocupada total.
 % b Participación porcentual respecto al total del sector secundario.
 % c Participación porcentual respecto al total del sector terciario.

En la tabla anterior es posible la apreciación de la participación porcentual poblacional con respecto a los tres sectores de la economía, en primera instancia, algo que destaca, es que en efecto, el sector terciario absorbe la mayor cantidad de trabajadores, por otro lado el sector primario, tiene una tasa porcentual de participación, muy baja, es evidente, que este sector cuenta

con una PEA menor, precisamente por el abandono del mismo, la di minúscula inversión que se deserrada en esta, conducirá a ser poco remunerable.

Mientras que en países desarrollados se genera una derrama económica considerable en el sector primario, dado que es este generador del equilibrio económico, se trata de mantener a la par con los demás sectores, sin que ninguno quede en rezago. Muy probablemente los sectores secundario y terciario, acaparen gran parte de la PEA, por que los rendimientos que estos obtienen, se deben evidentemente existe una mayor demanda de sus productos y servicios, de estos sectores, y esto genera que se demanden más trabajadores, para poder incrementar la producción y cubrir dicha demanda, consecuentemente esto trae consigo mayores ingresos en las familias.

GRÁFICA I

Ingreso Histórico de las remesas familiares en México

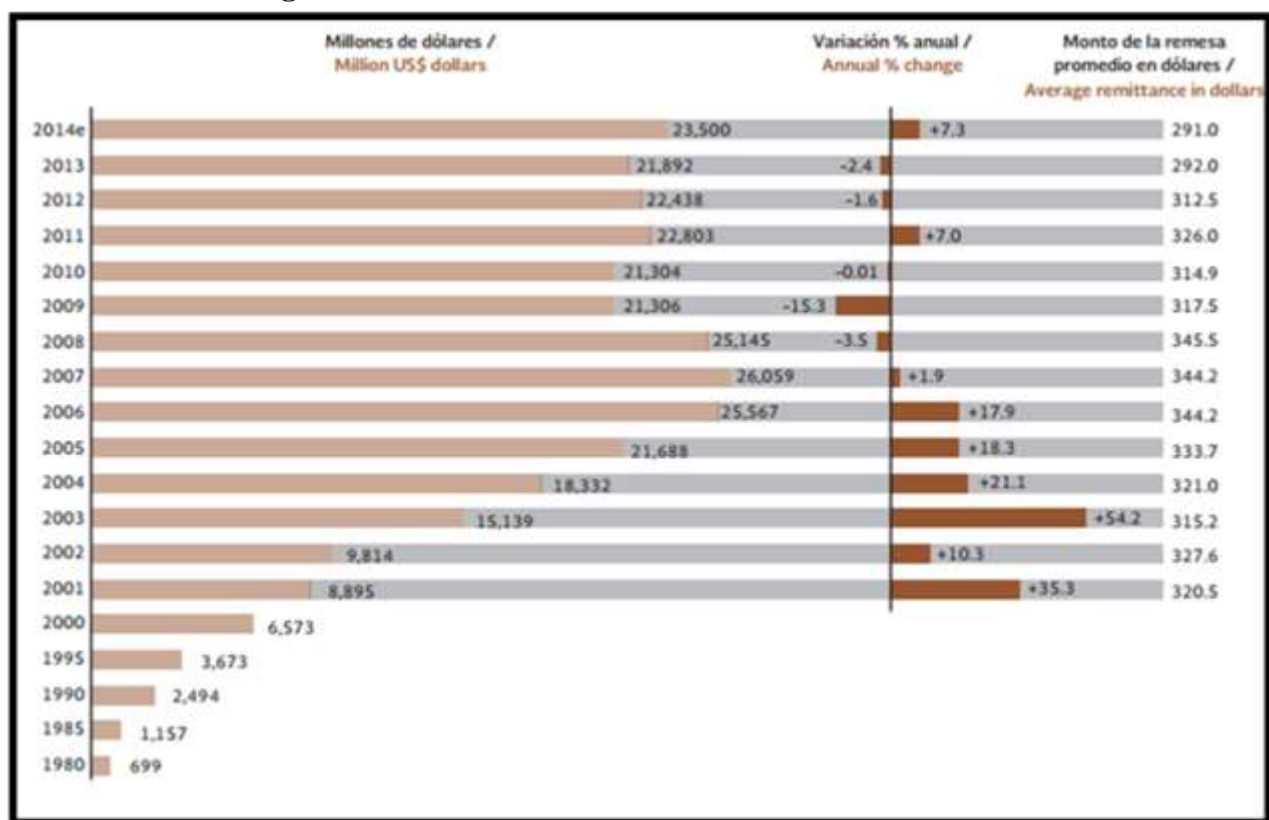

Fuente: Banco de México. Balanza de pagos.

En los últimos ocho años, el flujo de remesas se ha caracterizado por importantes variaciones. Mientras en 2007, éstas registraron su máximo histórico con 26,059 millones de dólares, a partir del 2008 se da una disminución de ingresos por remesas. La caída más importante se registró en 2009, con el 15.3%. Para 2014 se estima una recuperación de las mismas con 23,500 millones de dólares.

Ingresos derivados de las remesas y sus posibles efectos socioeconómicos

El uso y destino que le dan a las remesas los familiares de los migrantes en sus localidades de origen, es uno de los apartados que tiene suma importancia dentro del presente análisis, en virtud de que conducirá observar ¿si estas remesas tienen efectos positivos en los hogares de los migrantes?, y cómo pueden repercutir en el desarrollo a nivel de su localidad. Para poder comprender el siguiente análisis es necesario enfocar el ingreso que perciben las familias, este se orienta a 3 sectores los cuales son: 1) Bienes de consumo nacional, 2) Bienes de consumo extranjero, 3) Ahorro, ahora bien, una interrogante que surge, es ¿Qué sector absorbe en mayor cantidad el ingreso familiar? a continuación, se analizará el primer factor. En un primer momento (periodo) las remisiones de dinero, se destinan primordialmente para el consumo básico de la familia en casa, es decir; alimentación, salud, educación y vivienda. Sin embargo, conforme los periodos de tiempo vayan transcurriendo los agentes receptores de dicho ingreso irán obteniendo mejores bienes, hasta llegar a un punto en el que los beneficios obtenidos por ese ingreso proveniente del extranjero, les traerá una satisfacción marginal decreciente, lo cual es posible interpretarlo como: Una vez satisfechas sus necesidades básicas conforme los periodos de tiempo trascurren, se alcanzara a un punto determinado en el cual las remesas que estos perciben será dirigida al consumo de bienes innecesarios o de lujo, en la siguiente tabla es posible analizar este fenómeno de forma clara.

Uso de las remesas

Según datos de la EMIF, el 78.5% de las remesas eran utilizadas en consumo básico, el 16.5% en compra, construcción y mejoras en vivienda, 1.7% en inversión productiva y el resto para el pago de deudas. por otra parte, Según la EMIF 78% de las remesas se destina a consumo familiar básico, 7% a educación, 8% a ahorro, 4% a compra de bienes de lujo, 1% a compra de vivienda y 1% a inversión. Para una familia promedio, podríamos inferir un cambio gradual en el destino de los recursos.

En términos generales, la recuperación del consumo obedece a un mejoramiento del ingreso, y éste a su vez proviene de la actividad económica y del empleo. De alguna manera, el empleo externo de los migrantes ha ayudado a sostener el nivel de consumo, sobre todo en poblaciones rurales cuyas familias dependen en buena medida de ello, y dado el paulatino declive del sector agrícola.

Ahorro e inversión productiva Cuando hablamos de ahorro, significa que las remesas son depositadas en cuentas bancarias o, en última instancia, se guardan en casa, “debajo del colchón”. Dichos ahorros pueden ser traídos por el propio migrante, a su regreso, para ser invertidos de manera productiva en algún pequeño negocio propio

CUADRO II
Beneficio Marginal de las familias de migrantes, por concepto de remesas

Periodos	Ingreso (Yt) Remesas	Satisfacción marginal
1	101	100
2	102	101
3	100	102
*4	*102	*103
5	100	102



6	100	101
7	101	100
8	102	99
9	101	98

Excedente dirigido al
consumo de bienes
innecesarios

Fuente: Elaboración propia.

Es posible determinar que la cantidad monetaria de las familias no es constante (remesas) por diversos factores, por ello conforme los periodos de tiempo trascurren el ingreso se encontrara variando, y este dará cierta satisfacción al agente receptor de dicho ingreso (Y_t), pero conforme los periodos de tiempo pasen, este ingreso, tendrá un menor impacto en la satisfacción que le genera, pues una vez cubiertas sus necesidades básicas, el agente destinara el sobrante de dicho recurso a la demanda de bienes innecesarios y esto se explica más ampliamente a continuación:

Es importante señalar que no necesariamente un mejor ingreso, impactará de forma positiva en la economía, es decir, aún cuando los agentes tengan un mejor ingreso, el cual es constante en algún periodo, esté es probable que lo gaste en bienes innecesarios (lujos), esto es comprobado al realizar un muestreo en poblaciones rurales aun que en menor medida, que en las zonas urbanas, el agente al captar un mayor ingreso, se verá tentado a gastarlo en lugar de ahorrarlo, y más aun cuando estos provienen de sectores marginados, esto se explica, con la falta de experiencia de la población, pues de estar en un estrato social marginado, y posteriormente incrementar su ingreso repentinamente, gracias a las remesas obtenidas por familiares en el extranjero, este tratará de adoptar el estilo de vida, de los estratos sociales más altos, por lo que su demanda se incrementará rápidamente, bajo este esquema, es posible observar que las condiciones y/o estilo de vida ha cambiado, sin embargo, observamos que los hábitos de consumo, se dirigirán a satisfacer deseos (necesidades innecesarias), si multiplicamos este efecto por las miles de personas que perciben este ingreso entonces se tiene que, la economía responderá rápidamente, ante esta alza en la demanda, ahora bien como existe un incremento en la demanda de bienes de lujo, y esto es posible comprobar al observar una balanza comercial en déficit, lo cual quiere decir que se importa mas de lo que se exporta, obviamente este fenómeno de no es el determinante de dicha situación, pero si contribuye, pues los bienes de lujo como pueden ser automóviles, la telefonía, e inclusive la vestimenta por mencionar algunos provenientes de otros países, genera un deterioro del consumo de bienes nacionales, para poder determinar el ahorro que se genera gracias a la captación de las remesas.

Las remesas tienen impactos regionales escasos en las comunidades de origen de los migrantes pues se invierten en satisfacción de necesidades básicas, adquisición de bienes duraderos y la compra y mejora de la vivienda; en tanto que sólo una pequeña parte se destina al ahorro y a la inversión productiva (García (2003), citado por Arroyo y Corvera, 2005:199). Las comunidades que dependen de los ingresos provenientes del vecino país son las más vulnerables a las crisis económicas de Estados Unidos o México lo que se convierte en una presión para emigrar (Yúñez (1998) citado por Arroyo y Corvera; 2005:199).

Dado que el ingreso familiar se incrementa gracias a las remesas, esto generara una serie de alteraciones macroeconómicas las cuales son: el incrementara el gasto, de esta manera la economía reaccionara con un incremento de precios para por el incremento de la demanda, por lo que, en el siguiente periodo, la producción se incrementará, por consecuencia del aumento del ingreso (Y_t), el siguiente esquema ilustrará su impacto de las remesas en la sociedad.

$$\Delta Y_t \rightarrow \Delta G_t \rightarrow \Delta p_t \rightarrow \Delta P_t \rightarrow \Delta S_t = \text{Alteración macroeconómica (economía ficticia)}$$

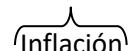

Yt= Ingreso familiar gracias a las remesas

Pt = Producción

Gt= Gasto familiar

St = Ahorro.

pt= Precios

El ahorro obtenido por las remesas y sus posibles vías en la inversión en un negocio

¿Qué sucede con el ahorro proveniente de las remesas?

Para su análisis se partirá de dos vías para uso del ahorro, la primera vía explica el uso que posiblemente le daría el agente migrante a su regreso, mientras que la segunda explica el posible uso que le darían las familias del migrante, estas dos vías son resumidas en el siguiente esquema.

FIGURA II

El ahorro obtenido por las remesas y sus posibles vías en la inversión en un negocio

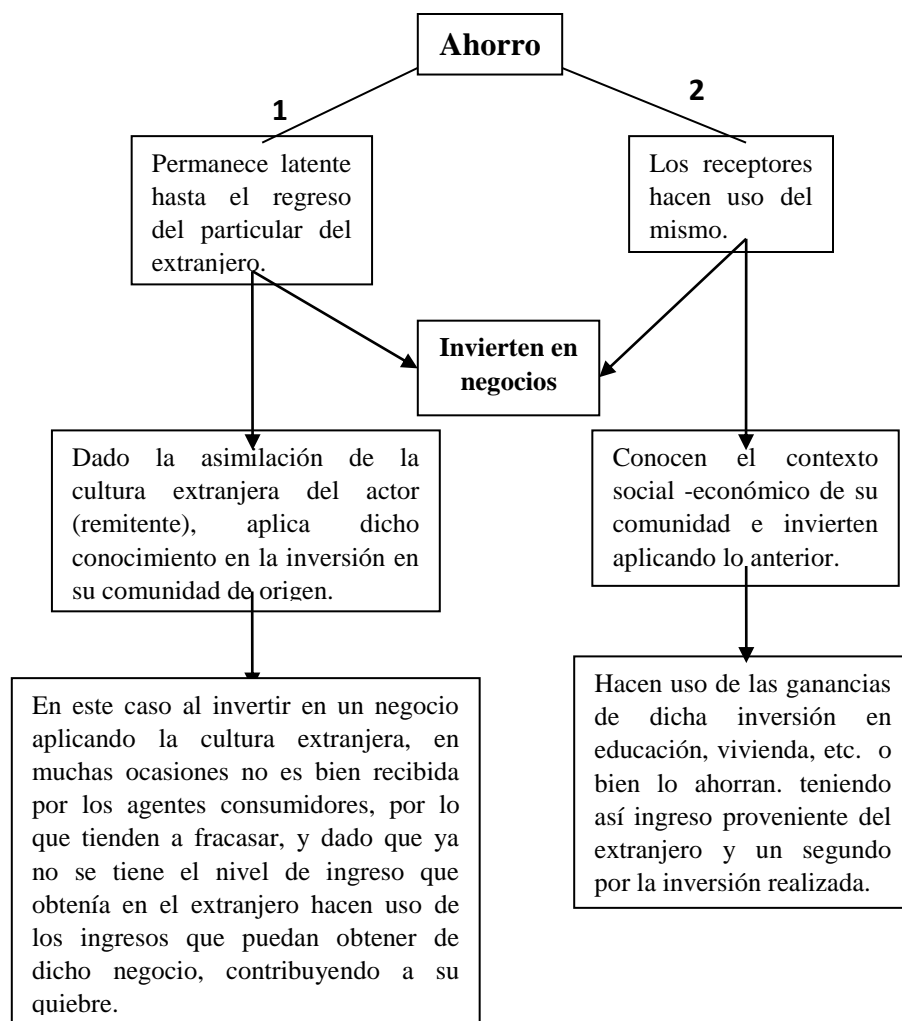

Fuente: Elaboración propia.

La primer vía no solo explica el fracaso que se tiene por parte de los agentes que regresan a sus comunidades y desean invertir su ahorro en negocios, pero dada su inexperiencia en el manejo de estos, contribuye en gran parte a la explicación del fracaso, en lo que según se halla invertido, en un tiempo determinado, el agente retornara a la misma condición económica original (aquella en la que se encontraba antes de irse al extranjero), y puesto que el nivel de estudios de dichos agentes generalmente es muy bajo estos no aspirara a un trabajo bien remunerado. La situación socioeconómica de dichos agentes tiende a tres posibles escenarios los cuales son: 1) Quedarse en su lugar de origen y subsistir, como lo hacía originalmente. 2) Retornar al extranjero para mejorar su situación económica. 3) Vivir de su inversión.

Impacto de las remesas y sus posibles impactos macroeconómicos

La Base monetaria, establecida por la sociedad y asignada por el Banco Central, estará en función de la producción, pero esta relación de equilibrio sufrirá una alteración, porque habrá un ingreso (Y_t) extra, por motivo de la captación de las remesas, y este no será respaldado por la producción, lo cual traerá consigo un alza en los precios, se ejemplifica de la siguiente forma:

FIGURA III

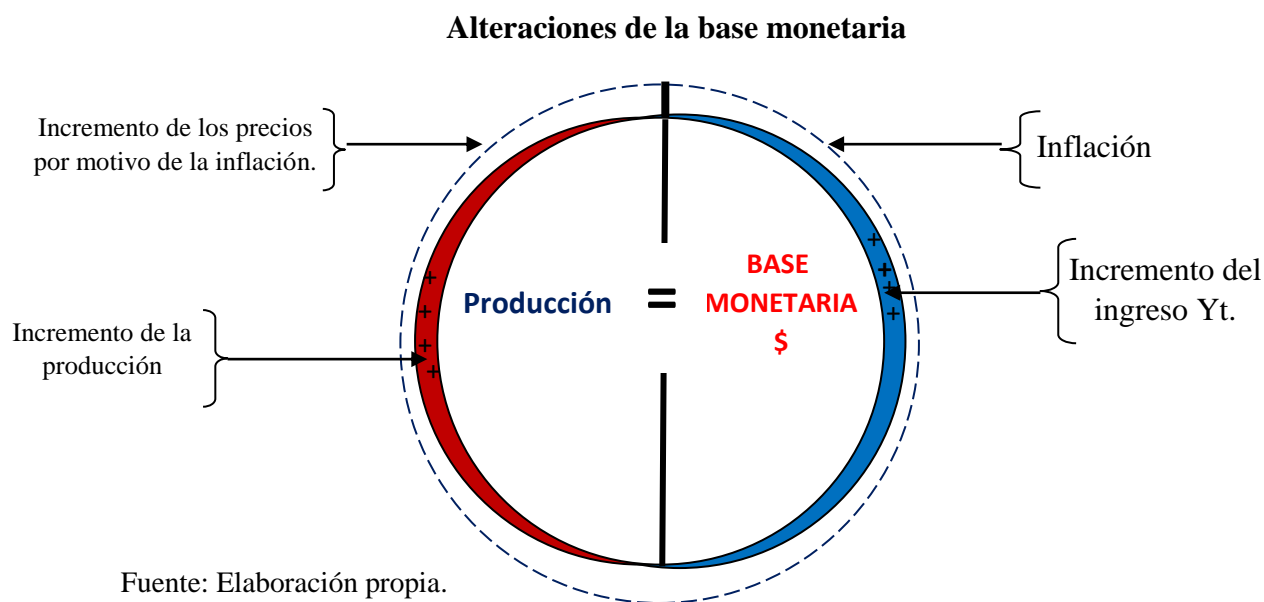

1.- La parte roja que sobre sale de la parte izquierda de la producción es el incremento de la misma, dada una mayor demanda de los bienes y servicios, mientras que la parte azul que sobre sale de la base monetaria es el incremento del ingreso vía remesas el cual trae consigo un incremento de la base monetaria.

2.- En el esquema podemos observar, la situación antes dicha, la parte derecha del círculo punteado representa la inflación causada por el incremento del ingreso Y_t y otros factores,

mientras que, a la izquierda, se observa la respuesta de la economía, siendo esta un alza en los precios, para que la igualdad producción ingreso se mantenga.

En un primer momento, se tiene que repentinamente, sin que los agentes sean propiamente productivos en el país, han incrementado su ingreso, por lo que ahora tienen un mayor poder adquisitivo, para demandar más bienes y servicios, por lo que lo que las industrias y/o sectores económicos se verán beneficiados, dado un mayor volumen de ventas, tendrían que incrementar las filas de sus trabajadores, para poder satisfacer dicho incremento de la demanda, por lo que la población económicamente activa (PEA), se vería incrementada.

Sin embargo, este fenómeno, de derrama económica, o bien filtración de la riqueza, es de manera temporal, por lo que causara disturbios en la economía, peores de lo que había antes de que surgiera el mismo.

La inflación es un problema que a muchos países les preocupa, pues esta causa, muchos estragos, en la economía, por ello una gran cantidad de estos se han dado a la tarea a mantenerla estable, una causa, muy común en los países en vías de desarrollo, es la transferencia de recursos del sector primario, al sector industrial, ¿Qué quiere decir esto? sencillamente, que existe el abandono de un sector, para industrializar otro, en este caso muchas naciones, abandonan el campo, para poder, desarrollar su industria, pero esto traerá como consecuencia, el incremento del empleo del sector industrial, inmediatamente habrá un incremento de la inversión ($\uparrow I$) gracias a la mayor demanda de la sociedad por estos bienes y/o servicios, lo cual a su vez generara un incremento en el ingreso ($\uparrow Y_t$), ahora es posible observar, que los individuos tienen mayor poder adquisitivo, debido al incremento de la PEA industrial y a su vez al alza de la inversión, pero referente los productos del sector primario, estos incrementarían sus precios ($\uparrow P_t$), gracias a la caída de la oferta, si relacionamos este efecto, con la situación anterior, es posible encontrar una correlación, los hábitos de consumo de quienes reciben dicho ingreso (vía remesa), siguen demandando, productos, si bien no todos son de lujo, si provienen de un sector similar, entonces se tiene que la inflación puede estar relacionada con:

- Una caída en los niveles de oferta del sector primario (estos no podrán responder a un incremento de la demanda)
- Si baja la oferta de bienes de consumo, ello puede obedecer a una reducción de la productividad, a problemas en la producción agrícola o a problemas agrarios.

El abandono del sector primario, es muy probablemente, a la dependencia que se genera a partir de la captación de dicho recurso (remesas), si se trabaja bajo el supuesto que, el agente dejara de ser productivo gracias, a la obtención de ingresos (del sector extranjero). en un segundo momento, como ya se hizo mención, el individuo, tratara de adoptar un nuevo estilo de vida, demandando así bienes industriales.

Esto se explica con el siguiente esquema denominado ciclo económico de la demanda ficticia.

FIGURA IV

Ciclo de la demanda temporal

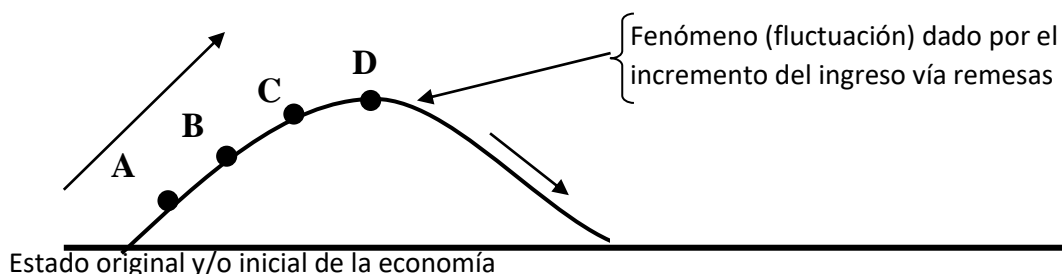

Es fundamental mencionar que el ingreso (remesa) captado por las familias de migrantes, no se mantendrá estable durante mucho tiempo, dado un periodo de tiempo estos agentes podrán mantener dicho estilo de vida, demandando así cierta cantidad de B y S, en un inicio, su demanda será mayor, a la que se tenía antes de percibir dicho ingreso, y conforme los periodos de tiempo vayan avanzando, la demanda se incrementara hasta un punto, en la cual los agentes disminuirán dicha demanda, por dos motivos, 1) Y_t ha disminuido, o 2) simplemente dejan de percibir dicho ingreso. Este fenómeno al ser nuevamente multiplicado por las miles de familias que se encuentran en esta situación, dejan de demandar así los B y S, que en algún momento repuntaron, por lo que las industrias y/o sectores de la economía, tendrán que regresar al estado inicial (estado natural), que bien podría ser el verdadero (Y_t nacional = a la producción nacional, incluido lo exportado), generando automáticamente un incremento de la población económicamente inactiva (PEI), y el Estado al ser incapaz de generar, los suficientes empleos para respaldar o mantener dicha situación económica positiva, simplemente la economía volverá a su estado de equilibrio original.

Esta es la llamada demanda ficticia, durante un periodo de tiempo permitió mejorar la condiciones de vida de quienes percibían dicho recurso, en primera instancia, como también a los diferentes sectores que se vieron beneficiados (por un alza en el volumen de sus ventas), a su vez aquellos que se incorporaron a las filas de dichas industrias, sin embargo esto no fue más que una fluctuación económica que perturbo a los indicadores macroeconómicos, como lo son los niveles de productividad, de empleo e inclusive del ingreso, puesto que en algún momento del ascenso económico, muy probablemente se le atribuye a las políticas implementadas, las cuales no tienen nada que ver.

Si el impacto de este fenómeno es muy grande, la economía entrará en recesión, esta se caracteriza por una reducción de casi todas las variables económicas, entre las cuales es posible destacar, la producción de bienes y servicios, el consumo, la inversión: suele ser especialmente sensible en las recesiones, teniendo caídas muy pronunciadas durante estos periodos, el empleo: la caída de la producción de bienes y servicios, provoca que las empresas demanden menos mano de obra y por tanto se produce un aumento del desempleo, así lo muestra la ley de Okun, y la inflación: suele bajar durante los periodos de recesión. Al descender la demanda de materias primas, caen sus precios.

Referencias bibliográficas

Azucena Galindo (2010). " Psicología del Consumidor Mexicano" ed. Grupo IDM. México.
Disponible en:

<http://segmento.itam.mx/Administrador/Uploader/material/Psicologia%20del%20consumidor%20mexicano.PDF>. Consultado el 22 de abril de 2016.

Banco Mundial (2016). "Estados Unidos Indicadores de la economía" México. Disponible en:
http://es.theglobaleconomy.com/USA/Labor_force_participation/. Consultado el 8 de mayo de 2016.

Darbelio Agatón Lorenzo (2010). " Uso y destino de las remesas ¿Inversión productiva?". ed. eumednet. México.

Disponible en:

<http://www.eumed.net/tesis-doctorales/2009/dal/Uso%20y%20destino%20de%20las%20remesas%20Inversion%20productiva.htm>. Consultado el 12 de mayo de 2016.

Eduardo Meza Ramos (2010) "De aquí, allá. Migración y desarrollo local." ed. taller de artes graficas de la UAN. México. Consultado el 28 de abril de 2016.

INEGI (2016). "Indicadores del PEA, por sector económico". México. Disponible en:
<http://www.inegi.org.mx/sistemas/BIE/CuadrosEstadisticos/GeneraCuadro.aspx?s=est&nc=597&c=25586>. Consultado el 4 de mayo de 2016.

Binford, L. (2006), "Remesas y el (sub)desarrollo en México" Ponencia presentada en el XXVII Coloquio de Antropología Social e Historia Regionales. Desde los colores del Maíz, 2006, borrador. Consultado el 5 de abril de 2016.

José Cesar Lenin Navarro Chávez (2000). "El impacto económico de la migración en el desarrollo regional de México" ed. Morevallado. México. Consultado el 5 de abril de 2016.

Jesús A. Cervantes (2015). " Ingreso de México por remesas familiares proveniente de los estados de Estados Unidos" México. Disponible en:
<http://www.cemla.org/PDF/remesas/documentos-remesas-03.pdf>. Consultado el 6 de mayo de 2016.

Pablo Mejía Reyes (2013). "Revista de análisis de coyuntura económica" ed. Litho Kolor, México. Disponible en: http://www.uaemex.mx/feconomia/Publicaciones/EA_46.pdf. Consultado el 5 de mayo de 2016.

Secretaría General del Consejo Nacional de Población (2015). "Anuario de la migración y remesas". México. Disponible en: https://www.bbvaresearch.com/wp-content/uploads/2015/06/1506_Mexico_AnuarioMigracion2.pdf. Consultado el 5 de mayo de 2016.