

# **LA ECONOMÍA ECUATORIANA EN EL AÑO 2011**

**Econ. Galo Viteri Díaz**

El presente documento muestra los principales indicadores de la economía ecuatoriana en el año 2011. A este efecto, se estructura de la siguiente manera:

## **Resumen ejecutivo**

### **I. Sector Real**

1. Producto Interno Bruto.
2. Petróleo.
3. Inflación y canasta familiar.
4. Mercado laboral.

### **II. Sector Externo**

1. Remesas.
2. Inversión extranjera directa.
3. Reserva internacional de libre disponibilidad.
4. Riesgo país.

### **III. Sector Comercio Exterior**

1. Balanza comercial.

### **IV. Sector Monetario y Financiero**

1. Bancos privados: cuentas del balance.
2. Tasas de interés activas efectivas referenciales.
3. Volumen de crédito sector financiero privado.
4. Banca pública: cuentas del balance.

### **V. Sector Fiscal**

1. Deuda pública total.
2. Recaudación efectiva SRI.
3. Recaudación SENAEC.
4. Operaciones del sector público no financiero.

## **VI. Sector Social**

1. Pobreza por ingreso.
2. Desigualdad por ingreso.
3. Salarios reales.
4. Gasto sector social.
5. PIB per cápita.

## **VII. Otros indicadores**

1. Índice de Confianza del Consumidor (ICC).
2. Índice de Confianza Empresarial (ICE)
3. Índice de Actividad Económica Coyuntural (IDEAC)
4. Gasto de inversión.

## **RESUMEN EJECUTIVO**

La economía ecuatoriana creció un 7.78% en el año 2011 según las cifras proporcionadas por el Banco Central del Ecuador.

En el año 2011 el precio promedio del barril de petróleo crudo exportado fue de USD96,96, la producción nacional de petróleo crudo en campos ascendió a 182,3 millones de barriles y las exportaciones de petróleo crudo alcanzaron a 121,7 millones de barriles por un monto de USD11.802,6 millones.

La inflación anual a diciembre del 2011 fue de 5.41%. En diciembre del 2011 el costo de la Canasta Familiar Básica fue de USD578,04 con una restricción del consumo de USD85,25 (14.75%) y el costo de la Canasta Familiar Vital fue de USD419,25 con una recuperación del consumo de USD73,55 (17.54%).

Las tasas de ocupación plena, desempleo y subempleo a nivel nacional urbano en diciembre del 2011 fueron de 49.9%, 5.1% y 44.2%, respectivamente.

Las remesas recibidas por el país alcanzaron a USD2.672,5 millones en el año 2011. El saldo de la inversión extranjera directa en el país alcanzó a USD385,6 millones en el período enero-septiembre 2011. La Reserva Internacional de Libre Disponibilidad (RILD) alcanzó un monto de USD2.957,6 millones en diciembre del 2011. El riesgo país fue de 846 puntos el 31 de diciembre de 2011.

El saldo de la balanza comercial total alcanzó a USD-664,3 millones en el año 2011 (saldo de la balanza comercial petrolera USD7.826,5 millones y saldo de la balanza comercial no petrolera USD-8.490,8 millones).

El comparativo diciembre 2010/diciembre 2011 de las cuentas del balance de los bancos privados muestra un crecimiento en activos de USD3.214,1 millones (15.6%), en pasivos de USD2.821,1 millones (15.2%), en patrimonio de USD379,2 millones (18.2%), en inversiones brutas de USD479,8 millones (17.7%), en cartera bruta de USD2.301,7 millones (20.3%), en depósitos a la vista y restringidos de USD1.470 millones (11.9%), en depósitos a plazo de USD936,6 millones (22.1%), en capital y reservas de USD218,6 millones (12.8%), en resultados de USD132,1 millones (50.6%) y en fondos disponibles en IFI'S exterior de USD111,2 millones (4.7%); y, una disminución en créditos en IFI'S del exterior de USD11,2 millones (2.6%).

Se aprecia una disminución al comparar las tasas activas efectivas referenciales entre los meses de diciembre 2010 y diciembre del 2011 en los segmentos Productivo empresarial de -0.01 al pasar de 9.54% a 9.53%, Productivo corporativo de -0.49 al pasar de 8.66% a 8.17%, Productivo PYMES de -0.10 al pasar de 11.30% a 11.20%, Consumo de -0.03 al pasar de 15.94% a 15.91%, Microcrédito acumulación ampliada de -0.67 al pasar de 23.11% a 22.44%, Microcrédito acumulación simple de -0.17 al pasar de 25.37% a 25.20% y en Microcrédito minorista de -0.22 al pasar de 29.04% a

28.82%; en tanto que, se observa un incremento en el segmento Vivienda de 0.26 al pasar de 10.38% a 10.64%.

El volumen de crédito otorgado por el sistema financiero privado ascendió a USD18.463,2 millones en el año 2011.

El comparativo de las cuentas del balance de la banca pública entre diciembre 2010 y diciembre 2011 muestra un crecimiento en “activos” de USD311,3 millones (7.6%), en “pasivos” de USD216,2 millones (7.8%), en “patrimonio” de USD95,1 millones (7.4%), en “cartera bruta” de USD237,8 millones (8.3%), en “depósitos a la vista” de USD129,3 millones (26%), en “depósitos a plazo” de USD90 millones (5.9%), en “capital y reservas” de USD95,2 millones (10.1%) y en “resultados” de USD11,3 millones (17.8%); y, una disminución en “inversiones” de USD77,6 millones (14.3%).

A diciembre del 2011 el saldo de la deuda pública total ascendió a USD14.561,8 millones que se estructura así: saldo deuda externa USD10.055,3 millones (69.1%) y saldo deuda interna USD4.506.5 millones (30.9%). A la misma fecha, la relación saldo deuda pública total/PIB fue del 22.08%, la relación saldo deuda pública externa/PIB del 15.25% y la relación saldo deuda pública interna/PIB del 6.83%.

El servicio de la deuda pública total ascendió en el año 2011 a USD1.477,8 millones: amortización USD1.129,4 millones (76.4%) e interés USD348,4 millones (23.6%). La relación servicio deuda

pública total/PIB fue del 2.24% en el 2011: relación amortización/PIB 1.71% y relación interés/PIB 0.53%.

La recaudación efectiva por parte del Servicio de Rentas Internas (SRI) en el año 2011 fue de USD9.561 millones, que significa el 14.50% del PIB.

La recaudación realizada por el Servicio Nacional Aduanero del Ecuador (SENAE) alcanzó a USD3.225,9 millones en el año 2011, que representa el 4.89% del PIB.

En el año 2011 los ingresos totales del Sector Público no Financiero (SPNF) ascendieron a USD31.495,3 millones y los gastos totales a USD32.170 millones, registrándose un resultado global deficitario de USD-674,7 millones, que con relación al PIB significa el -1.02%

La pobreza nacional por ingreso en diciembre del 2011 ascendió al 28.64% (pobreza urbana por ingreso 17.36% y pobreza rural por ingreso 50.89%).

La desigualdad nacional por ingreso, medida a través del Coeficiente de Gini, fue de 0.47 en diciembre del 2011 (desigualdad urbana por ingreso 0.44 y desigualdad rural por ingreso 0.46).

El salario real en diciembre del 2011 ascendió a USD386,85.

El gasto devengado del sector social a diciembre del 2011 ascendió a USD6.340,7 millones que significa el 25.62% del Presupuesto

General del Estado (USD24.749,2 millones) y el 9.62% del PIB (USD65.945,4 millones).

En el año 2011 el PIB per cápita, en dólares corrientes, fue de 4.578, y en dólares de 2000, de 1.847.

En diciembre del 2011 el Índice de Confianza del Consumidor (ICC) nacional registró 43.5 puntos (urbano 44.7 puntos y rural 41.1 puntos).

El Índice de Confianza Empresarial (ICE) ascendió a 89 puntos en diciembre del 2011.

La serie bruta del Índice de Actividad Económica Coyuntural (IDEAC) en diciembre del 2011 fue de 485.82, mientras que la serie ciclo tendencia fue de 446.31.

El gasto de inversión devengado a diciembre del 2011 ascendió a USD4.204 millones que significa el 16.99% del Presupuesto General del Estado (USD24.749,2 millones) y el 6.37% del PIB (USD65.945,4 millones).



# I. SECTOR REAL

## 1. PRODUCTO INTERNO BRUTO (PIB)

Según el Banco Central del Ecuador, la tasa de variación del PIB real del país fue del 7.78% en el 2011<sup>1</sup>, la mayor del período 2006-2011; crecimiento liderado según la CEPAL por la demanda interna, cuyo principal motor es el fuerte gasto público<sup>2</sup>.

**TASAS DE VARIACION PIB REAL  
2006-2011  
(Dólares de 2000)**

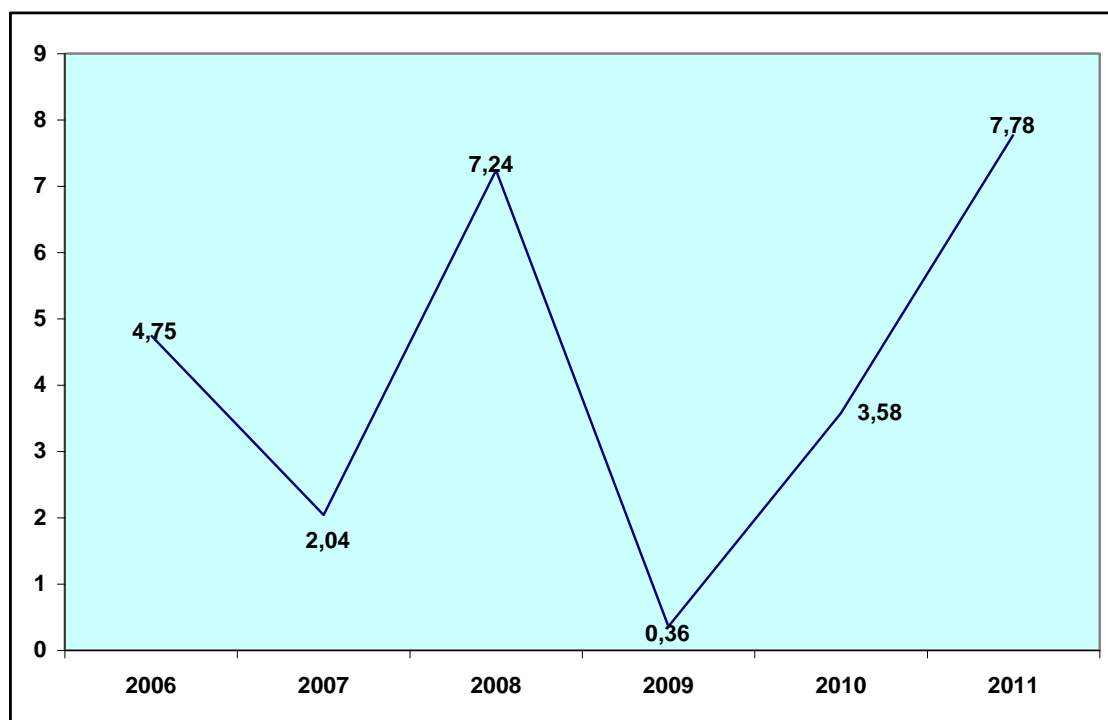

FUENTE: BCE

<sup>1</sup> La previsión efectuada por el Banco Central del Ecuador para el crecimiento del PIB real 2011 fue del 6.50%

<sup>2</sup> CEPAL, Balance preliminar de las economías de América Latina y el Caribe 2011, Comunicado de Prensa

Con fines de comparación, a continuación se presenta el crecimiento del PIB estimado por la CEPAL para el año 2011 de los países de América Latina.

**AMERICA LATINA**  
**PRODUCTO INTERNO BRUTO TOTAL 2011\***  
(Millones de dólares a precios constantes de 2005)  
Tasa de variación

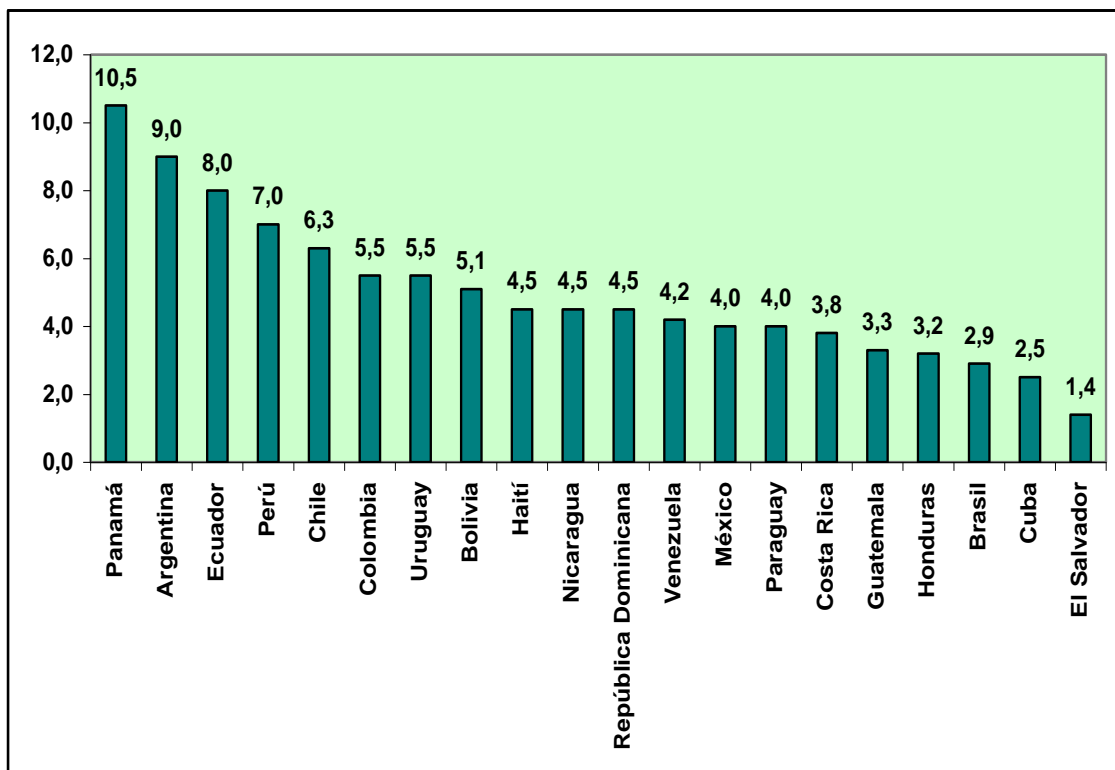

\* Estimación

FUENTE: CEPAL

En el año 2011, Ecuador es el tercer país con mayor crecimiento en América Latina.

## **2. PETRÓLEO**

### **2.1 PRECIO PROMEDIO BARRIL DE PETRÓLEO CRUDO EXPORTADO**

En el año 2011, el precio promedio del barril de petróleo crudo exportado aumentó de USD81,99 en enero (precio más bajo) a USD83,12 en febrero, a USD96,72 en marzo y a USD109,99 en abril, se redujo a USD102,63 en mayo, a USD97,61 en junio, a USD97,53 en julio y a USD88,90 en agosto, aumentando a USD93,30 en septiembre, a USD100,51 en octubre y a USD110,49 en noviembre (precio más alto), disminuyendo a USD105,31 en diciembre.

El precio promedio anual del barril de petróleo crudo exportado en el 2011 fue de USD96,96.

**EXPORTACIONES DE PETROLEO CRUDO  
VALOR UNITARIO DOLARES/BARRIL\*  
ENERO-DICIEMBRE 2011**

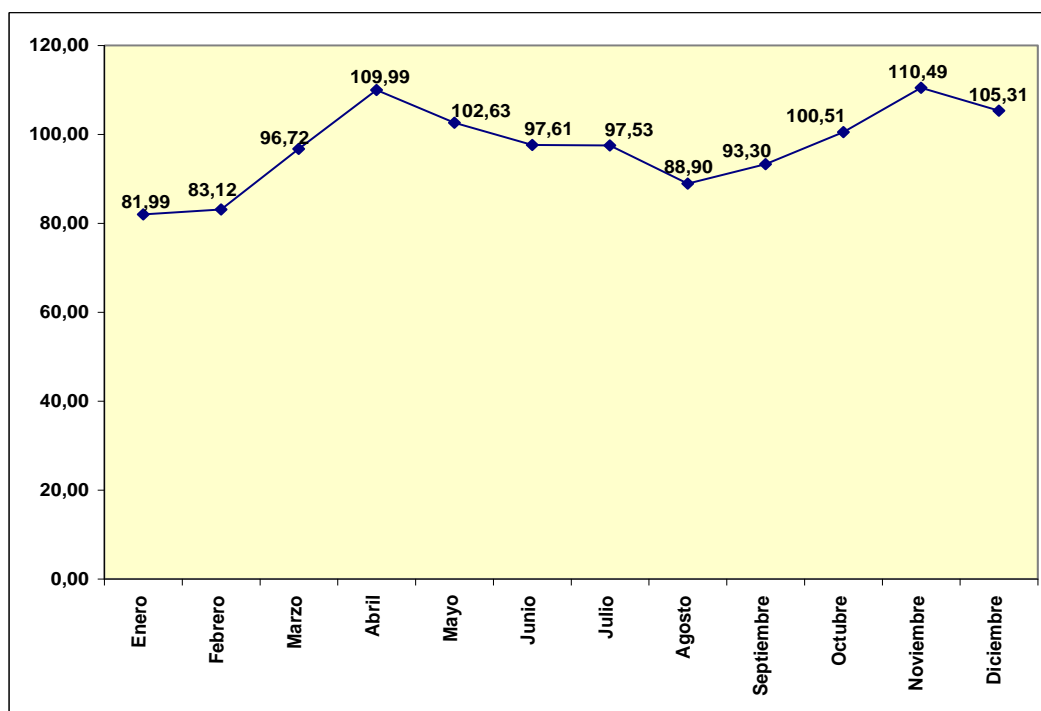

\* Promedio

FUENTE: BCE (Boletín Información Estadística Mensual No. 1919)

Los precios promedio a nivel mensual y anual del barril de petróleo crudo exportado del período enero-diciembre 2011 muestran un importante incremento respecto de los registrados en similar período del 2010.

**EXPORTACIONES DE PETROLEO CRUDO  
VALOR UNITARIO DOLARES/BARRIL\*  
COMPARATIVO ENERO-DICIEMBRE 2010-2011**

MES	Enero-Diciembre 2010	Enero-Diciembre 2011	Variación absoluta
Enero	72,52	81,99	9,47
Febrero	69,72	83,12	13,40
Marzo	73,14	96,72	23,58
Abril	75,28	109,99	34,72
Mayo	65,20	102,63	37,43
Junio	66,95	97,61	30,66
Julio	68,99	97,53	28,54
Agosto	69,10	88,90	19,80
Septiembre	67,21	93,30	26,09
Octubre	74,58	100,51	25,93
Noviembre	77,29	110,49	33,20
Diciembre	81,52	105,31	23,80
<b>Promedio anual</b>	<b>71,93</b>	<b>96,96</b>	<b>25,03</b>

\* Promedio

FUENTE: BCE (Boletín Información Estadística Mensual No. 1919)

**EXPORTACIONES DE PETROLEO CRUDO  
VALOR UNITARIO DOLARES/BARRIL\*  
COMPARATIVO ENERO-DICIEMBRE 2010-2011**

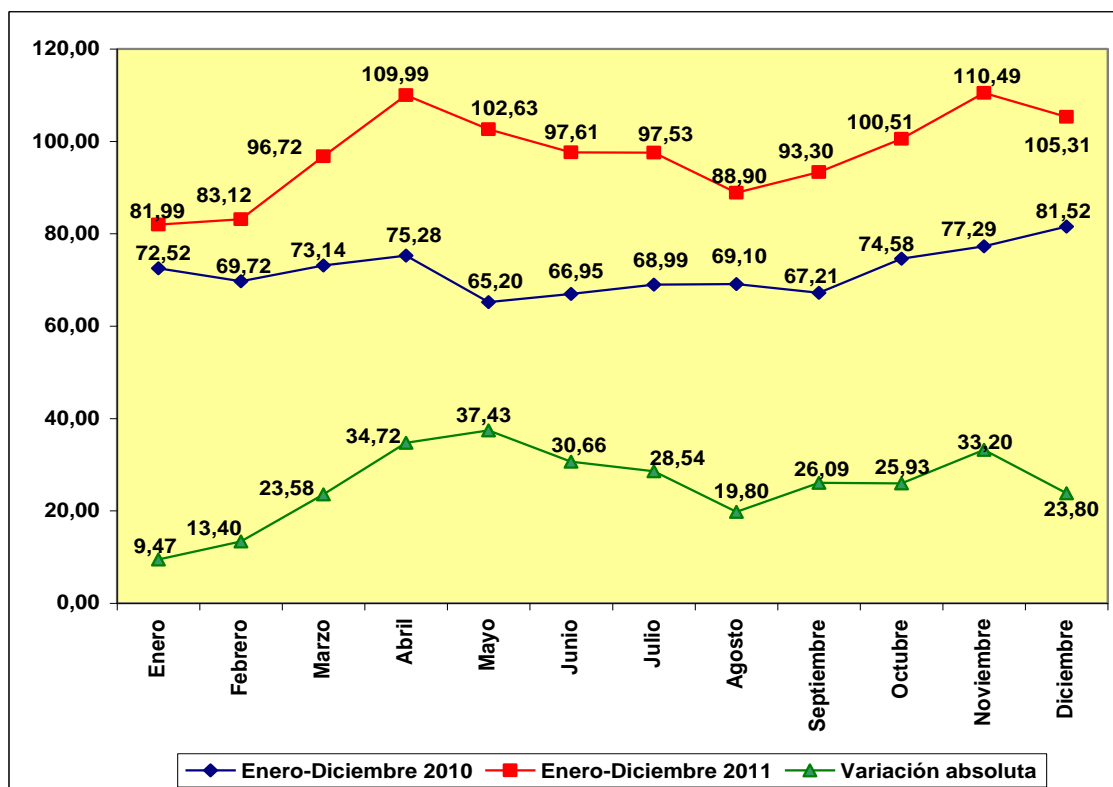

\* Promedio

FUENTE: BCE (Boletín Información Estadística Mensual No. 1919)

## 2.2 PRODUCCIÓN NACIONAL DE PETRÓLEO CRUDO EN CAMPOS

La producción nacional de petróleo crudo en campos fue de 182,3 millones de barriles en el año 2011, correspondiendo a las empresas públicas 130,5 millones de barriles (71.6%) y a las compañías privadas 51,8 millones de barriles (28.4%).

**PRODUCCION NACIONAL PETROLEO CRUDO EN CAMPOS**  
**2011**  
(Millones de barriles y porcentajes)

EMPRESA	PRODUCCION	%
Públicas	130,5	71,6
Privadas	51,8	28,4
<b>TOTAL</b>	<b>182,3</b>	<b>100,0</b>

FUENTE: BCE (Boletín Información Estadística Mensual No. 1919)

**PRODUCCION NACIONAL PETROLEO CRUDO EN CAMPOS**  
**2011**  
(Millones de barriles)

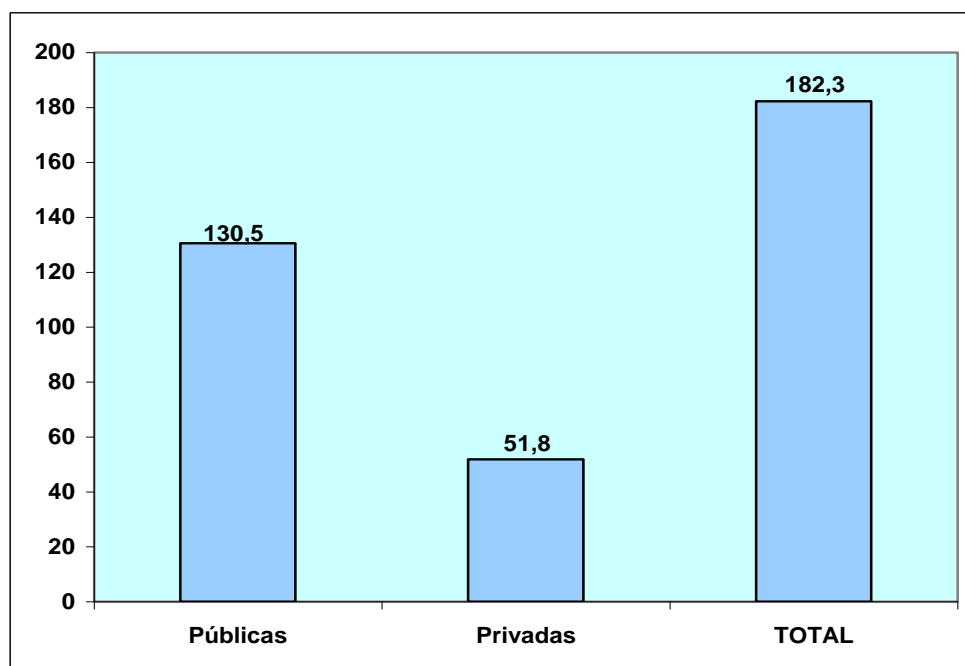

FUENTE: BCE (Boletín Información Estadística Mensual No. 1919)

Con relación al año 2010, se aprecia a nivel de la producción nacional de petróleo crudo en campos un aumento de 4,9 millones de barriles (2.8%). En el caso de las empresas públicas se registra un incremento de 20,6 millones de barriles (18.7%), mientras que las compañías privadas muestran un decrecimiento de 15,7 millones de barriles (23.3%).

**COMPARATIVO PRODUCCION NACIONAL DE PETROLEO CRUDO  
EN CAMPOS  
2010/2011  
(Millones de barriles y porcentajes)**

AÑO	PUBLICAS	PRIVADAS	TOTAL
2010	109,9	67,5	177,4
2011	130,5	51,8	182,3
Variación absoluta	20,6	-15,7	4,9
Variación relativa (%)	18,7	-23,3	2,8

FUENTE: BCE (Boletín Información Estadística Mensual No. 1919)

**PRODUCCION NACIONAL DE PETROLEO CRUDO EN CAMPOS  
2010/2011  
(Millones de barriles)**

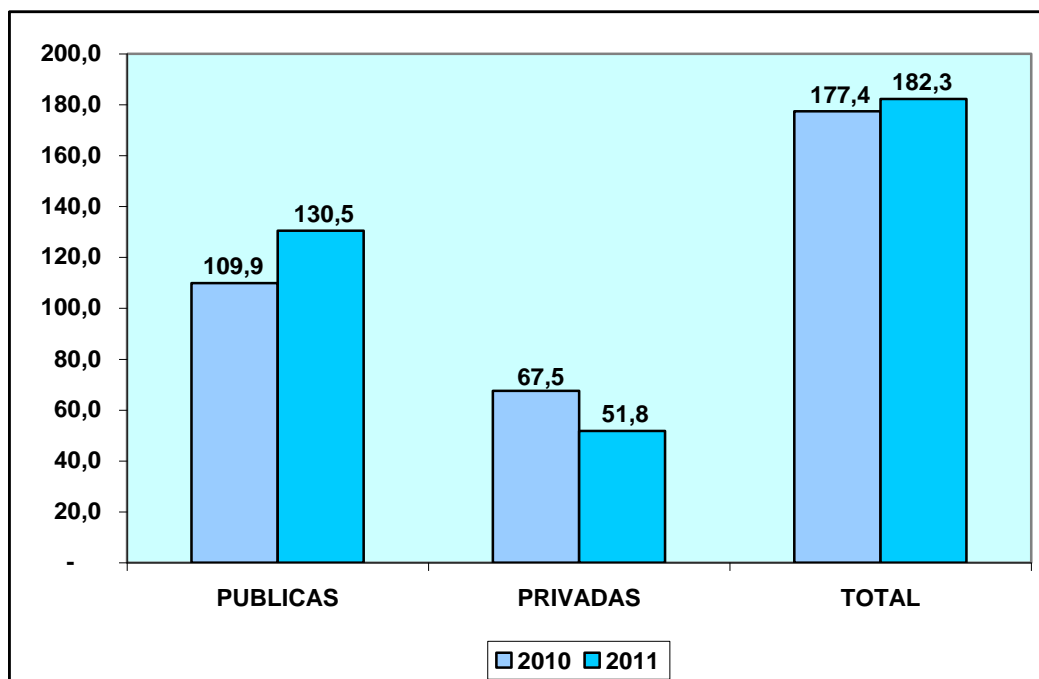

FUENTE: BCE (Boletín Información Estadística Mensual No. 1919)

## 2.3 EXPORTACIONES DE PETRÓLEO CRUDO

### 2.3.1 VOLUMEN

Las exportaciones de petróleo crudo en el año 2011 alcanzaron a 121,7 millones de barriles, correspondiendo a EP Petroecuador 105,6 millones de barriles (86.8%), a la Secretaría de Hidrocarburos 15,7 millones de barriles (12.9%) y a las compañías privadas 0,4 millones de barriles (0.3%)<sup>3</sup>.

**EXPORTACIONES DE PETROLEO CRUDO  
2011  
(Millones de barriles y porcentajes)**

EMPRESA	MONTO	%
EP Petroecuador*	105,6	86,8
Secretaría Hidrocarburos**	15,7	12,9
Privadas***	0,4	0,3
<b>TOTAL</b>	<b>121,7</b>	<b>100,0</b>

\* Incluye exportaciones directas y regalías

\*\* Pago tarifa prestación de servicios compañías privadas

\*\*\* Directas

FUENTE: BCE (Boletín Información Estadística Mensual No. 1919)

<sup>3</sup> A partir de 2011, y en el marco de la Ley Reformatoria a la Ley de Hidrocarburos, publicada en el Suplemento del Registro Oficial No. 244 de julio 27 de 2010, en las estadísticas de las exportaciones de petróleo crudo, se incluye a la Secretaría de Hidrocarburos (SH), del Ministerio de Recursos Naturales no Renovables del Ecuador (MRNNR), como nueva fuente de información. Esta entidad es la responsable de proveer información sobre las distintas modalidades de pago, que por concepto de tarifa, reciben las compañías petroleras privadas que operan en el Ecuador, bajo la modalidad contractual de prestación de servicios. Esta entidad se encarga de exportar el equivalente a la tarifa pagada en especies a las Compañías Privadas por el servicio de explotación petrolera bajo la modalidad de prestación de servicios. (BCE)



**EXPORTACIONES DE PETROLEO CRUDO**  
**2011**  
**(Millones de barriles)**

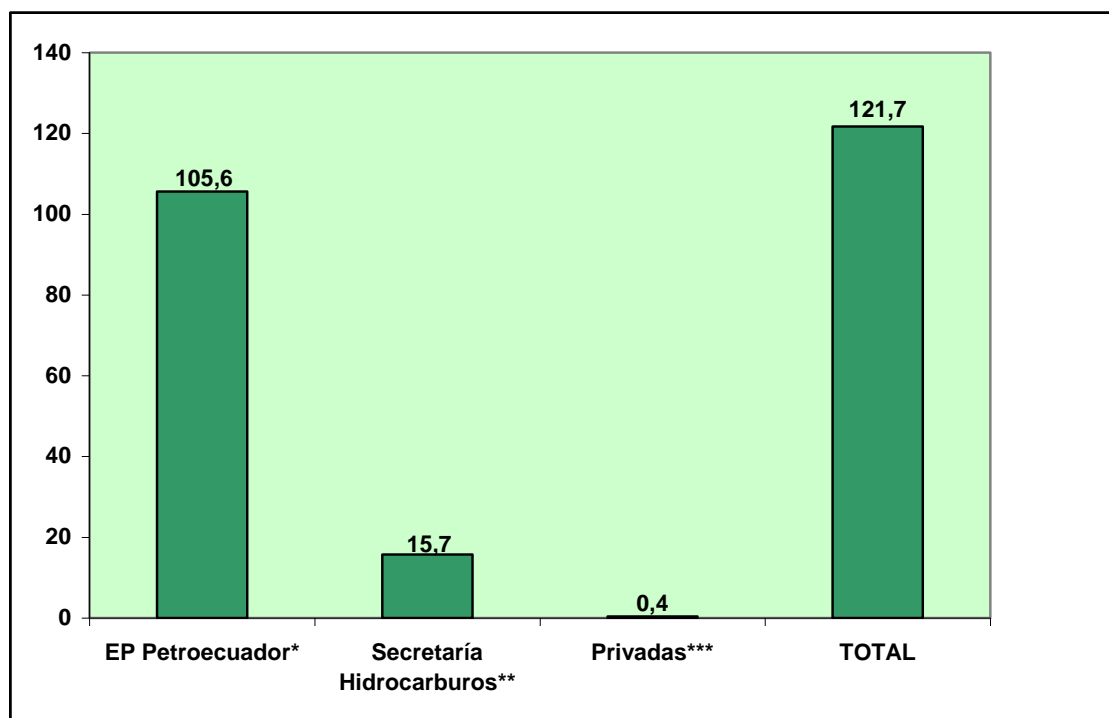

\* Incluye exportaciones directas y regalías

\*\* Pago tarifa prestación de servicios compañías privadas

\*\*\* Directas

FUENTE: BCE (Boletín Información Estadística Mensual No. 1919)

Las exportaciones de petróleo crudo se redujeron en 2,7 millones de barriles (2.2%) al pasar de 124,4 millones de barriles en el año 2010 a 121,7 millones de barriles en el año 2011. Las exportaciones de EP Petroecuador crecieron en 12,4 millones de barriles (13.3%), las de la Secretaría de Hidrocarburos en 15,7 millones de barriles (100%) y las de las compañías privadas se redujeron en 30,8 millones de barriles (98.7%).

**EXPORTACIONES DE PETROLEO CRUDO  
COMPARATIVO 2010/2011  
(Millones de barriles y porcentajes)**

<b>AÑO</b>	<b>TOTAL</b>	<b>EP PETROECUADOR*</b>	<b>SECRETARIA HIDROCARBUROS**</b>	<b>PRIVADAS***</b>
2010	124,4	93,2	0,0	31,2
2011	121,7	105,6	15,7	0,4
Variación absoluta	-2,7	12,4	15,7	-30,8
Variación relativa (%)	-2,2	13,3	100,0	-98,7

\* Incluye exportaciones directas y regalías

\*\* Pago tarifa prestación de servicios compañías privadas

\*\*\* Directas

FUENTE: BCE (Boletín Información Estadística Mensual No. 1919)

**EXPORTACIONES DE PETROLEO CRUDO  
2010/2011  
(Millones de barriles)**

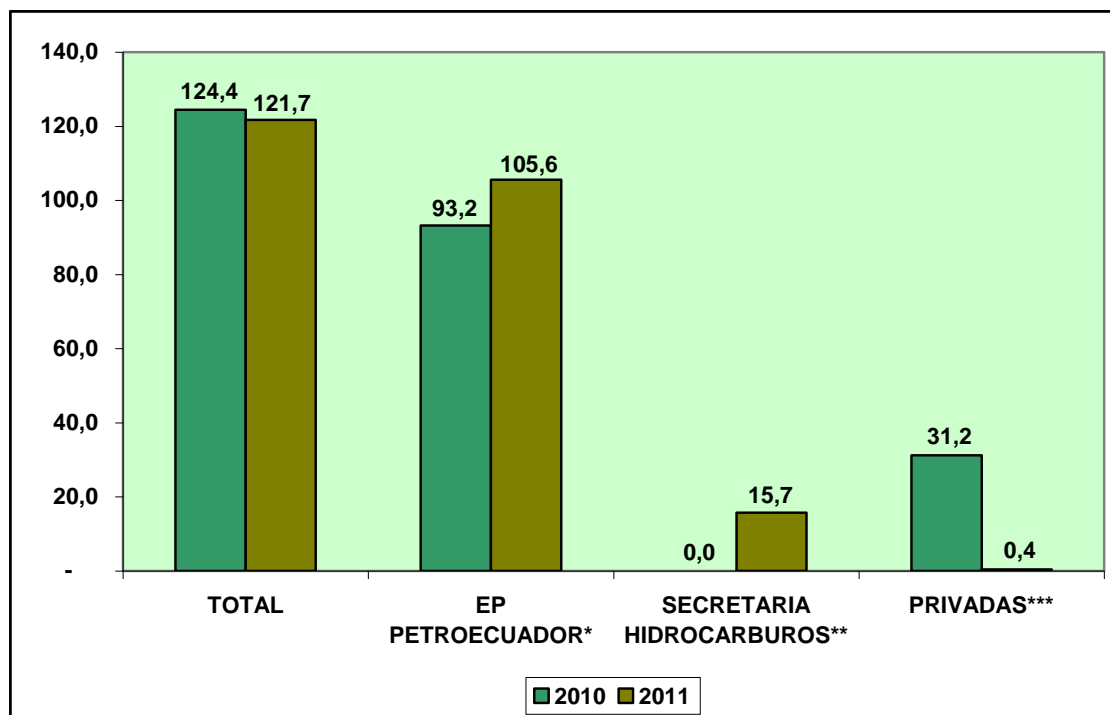

\* Incluye exportaciones directas y regalías

\*\* Pago tarifa prestación de servicios compañías privadas

\*\*\* Directas

FUENTE: BCE (Boletín Información Estadística Mensual No. 1919)

### 2.3.2 DOLARES

En el año 2011 las exportaciones de petróleo crudo ascendieron a USD11.802,6 millones correspondiendo a EP Petroecuador USD10.311,6 millones (87.4%), a la Secretaría de Hidrocarburos USD1.453,5 millones (12.3%) y a las compañías privadas USD37,5 millones (0.3%).

**EXPORTACIONES DE PETROLEO CRUDO  
2011  
(Millones de dólares FOB y porcentajes)**

EMPRESA	MONTO	%
EP Petroecuador*	10.311,6	87,4
Secretaría Hidrocarburos**	1.453,5	12,3
Privadas***	37,5	0,3
<b>TOTAL</b>	<b>11.802,6</b>	<b>100,0</b>

\* Incluye exportaciones directas y regalías

\*\* Pago tarifa prestación de servicios compañías

\*\*\* Directas

FUENTE: BCE (Boletín Información Estadística Mensual No. 1919)

**EXPORTACIONES DE PETROLEO CRUDO  
2011  
(Millones de dólares FOB)**

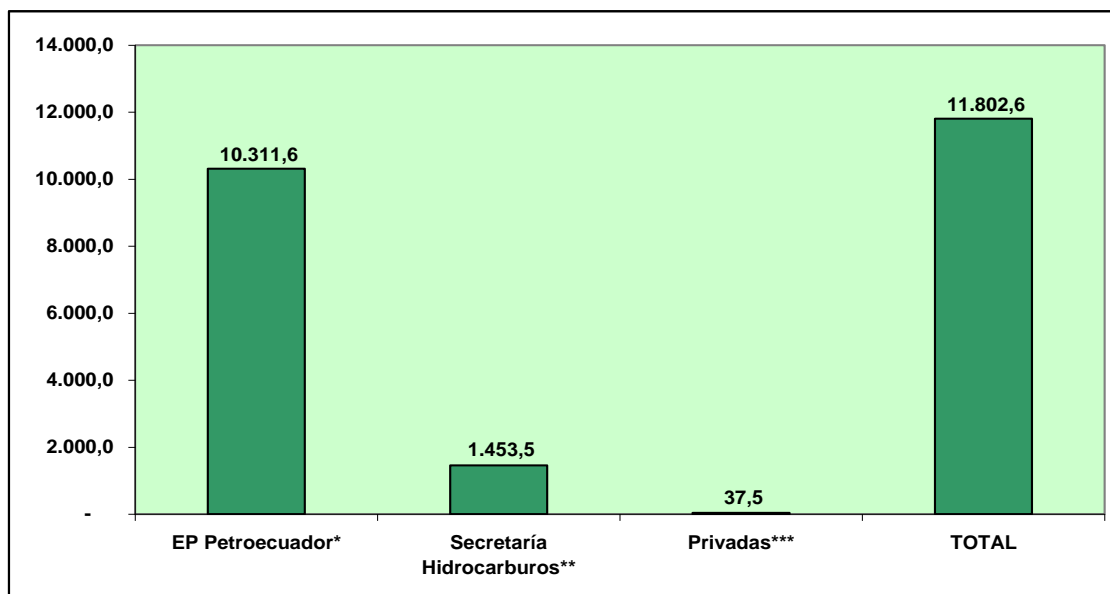

\* Incluye exportaciones directas y regalías

\*\* Pago tarifa prestación de servicios compañías privadas

\*\*\* Directas

FUENTE: BCE (Boletín Información Estadística Mensual No. 1919)

La comparación con similar período del año anterior, evidencia un aumento de las exportaciones de petróleo crudo de USD2.850 millones (31.8%): las de EP Petroecuador crecen en USD3.583 millones (53.3%), las de la Secretaría de Hidrocarburos en USD1.453,5 millones (100%) y las de las compañías privadas disminuyen en USD2.186,5 millones (98.3%).

**EXPORTACIONES DE PETROLEO CRUDO  
COMPARATIVO 2010/2011  
(Millones de dólares FOB y porcentajes)**

<b>AÑO</b>	<b>TOTAL</b>	<b>EP PETROECUADOR*</b>	<b>SECRETARIA HIDROCARBUROS**</b>	<b>PRIVADAS***</b>
2010	8.952,6	6.728,6	0,00	2.224,0
2011	11.802,6	10.311,6	1.453,5	37,5
Variación absoluta	2.850,0	3.583,0	1.453,5	-2.186,5
Variación relativa (%)	31,8	53,3	100,0	-98,3

\* Incluye exportaciones directas y regalías

\*\* Pago tarifa prestación de servicios compañías privadas

\*\*\* Directas

FUENTE: BCE (Boletín Información Estadística Mensual No. 1919)

**EXPORTACIONES DE PETROLEO CRUDO  
2010/2011  
(Millones de dólares FOB)**

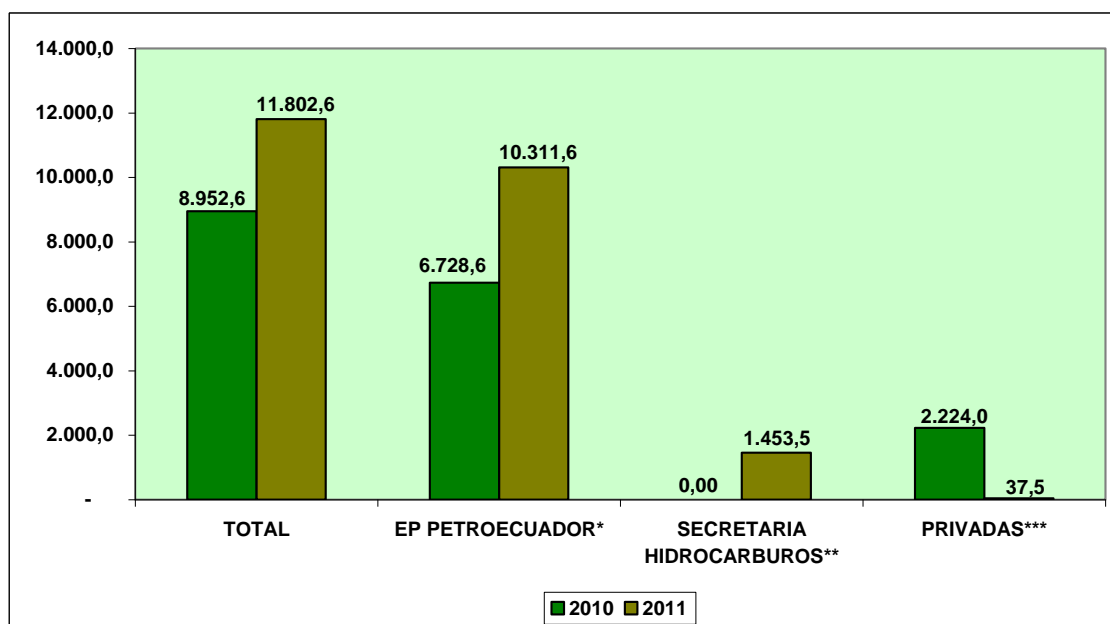

\* Incluye exportaciones directas y regalías

\*\* Pago tarifa prestación de servicios compañías privadas

\*\*\* Directas

FUENTE: BCE (Boletín Información Estadística Mensual No. 1919)

### 3. INFLACION Y CANASTA FAMILIAR

#### 3.1 INFLACIÓN

##### 3.1.1 INFLACIÓN MENSUAL

La tasa de inflación mensual fue de 0.68% en enero, disminuyó a 0.55% en febrero y a 0.34% en marzo, aumentó a 0.82% en abril (índice más alto) y decreció a 0.35% en mayo y a 0.04% en junio (índice más bajo), se incrementó a 0.18% en julio, a 0.49% en agosto y a 0.79% en septiembre, disminuyó a 0.35% en octubre y a 0.30% en noviembre y creció a 0.40% en diciembre.

TASA DE INFLACION MENSUAL  
ENERO-DICIEMBRE 2011  
(%)

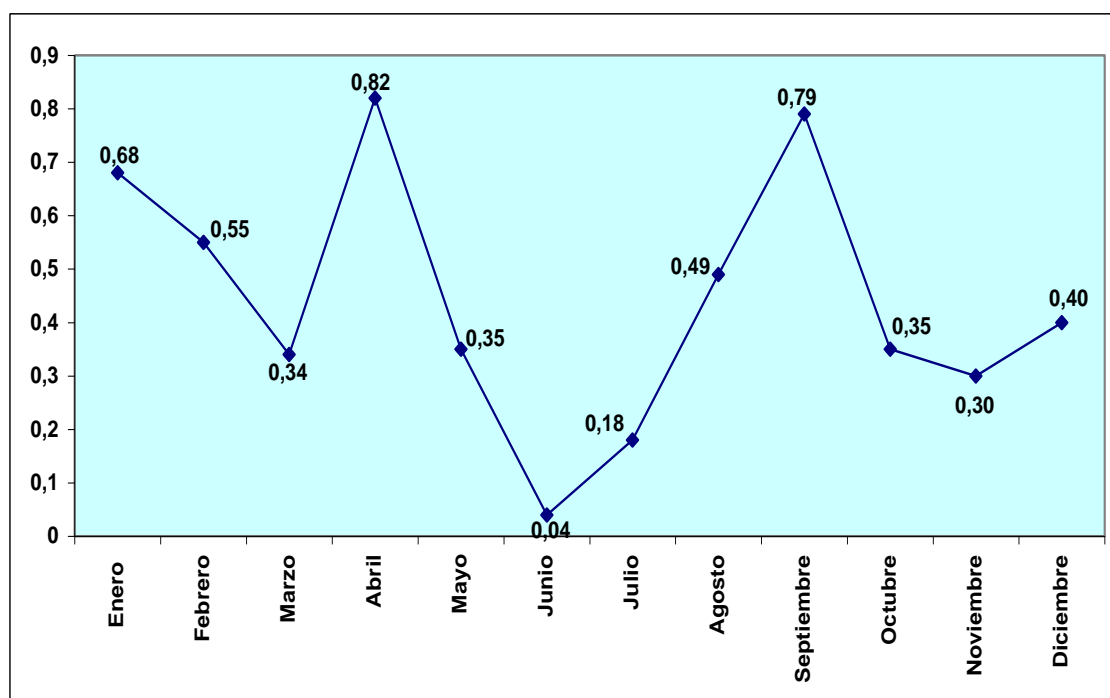

FUENTE: INEC

### 3.1.2 INFLACIÓN ANUAL

La tasa de inflación anual a enero del 2011 fue del 3.17% (índice más bajo) aumentando hasta el 5.53% en noviembre (índice más alto), decreciendo al 5.41% en diciembre.

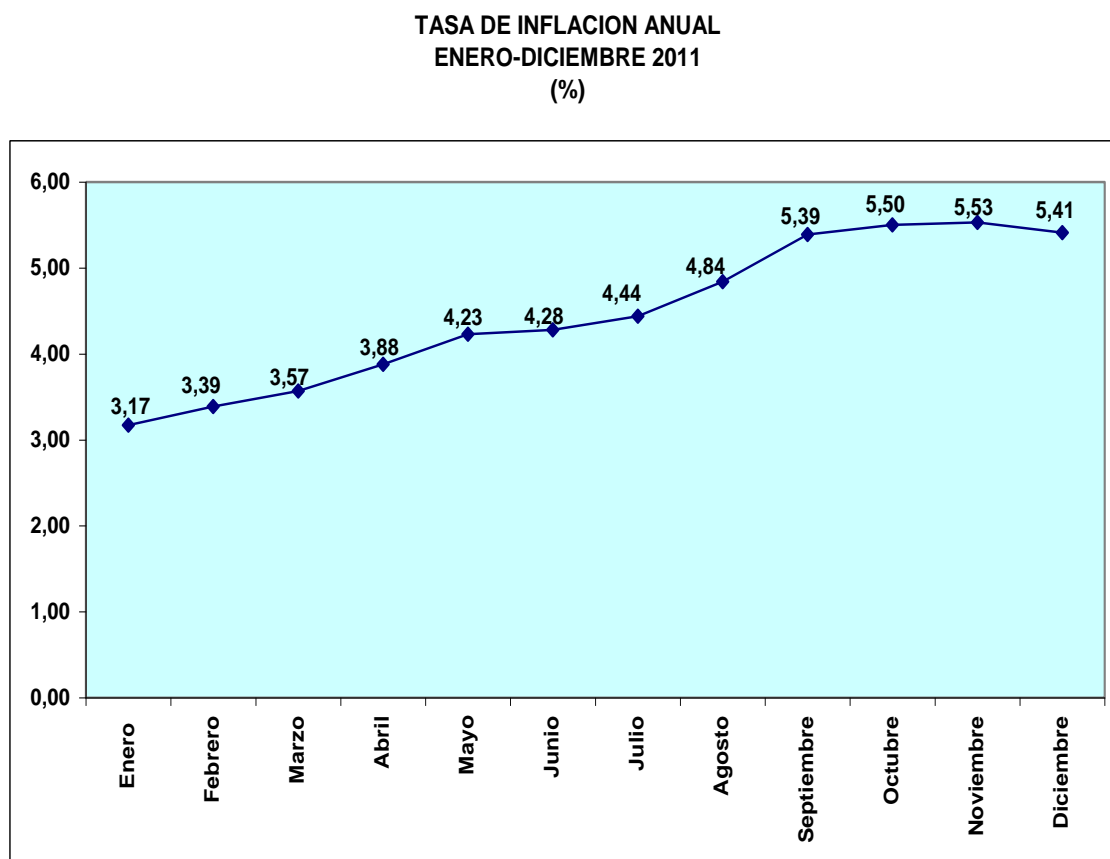

FUENTE: INEC

La tasa de inflación anual a diciembre del 2011 (5.41%) es superior en 2.08 puntos porcentuales a la registrada en diciembre del 2010 (3.33%).

**TASA DE INFLACION ANUAL  
2007-2011\*  
(%)**

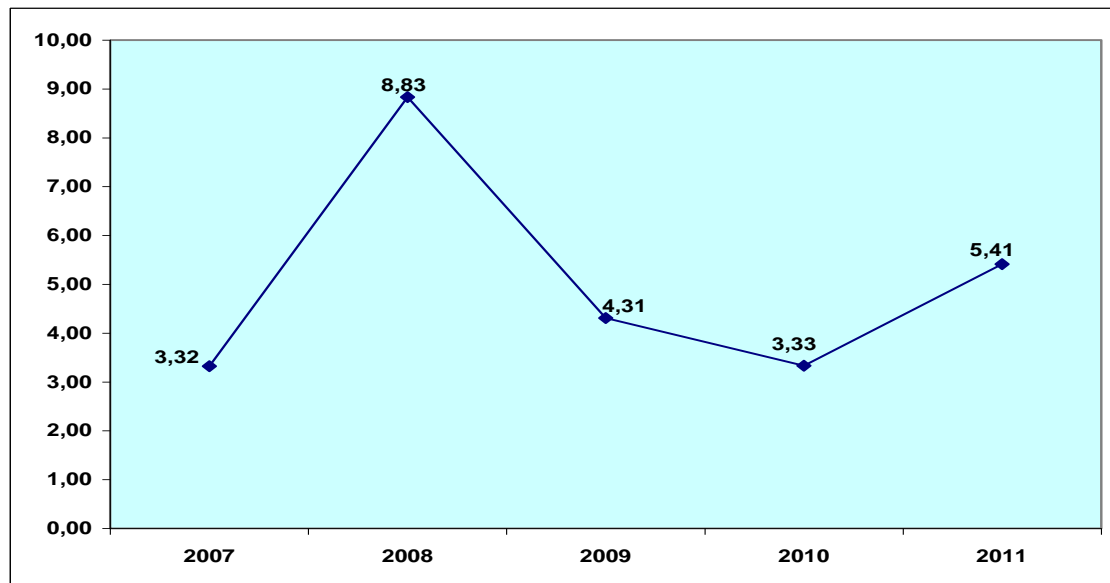

\* A diciembre  
FUENTE: INEC

A continuación se presenta la inflación anual a diciembre 2011 de América Latina, que evidencia la situación del país.

**INFLACION ANUAL EN AMERICA LATINA  
dic-11**

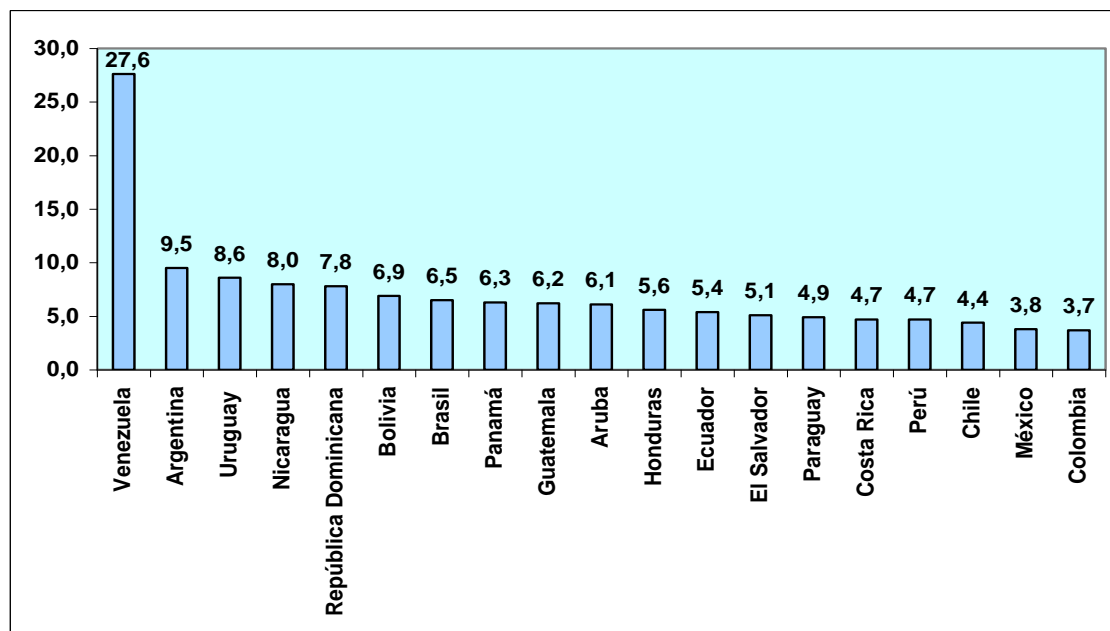

FUENTE: FAO

## 3.2 CANASTA FAMILIAR

### 3.2.1 CANASTA FAMILIAR BÁSICA

El costo de la Canasta Familiar Básica se incrementó de USD548,63 en enero a USD578,04 en diciembre del 2011, aumentando la restricción de consumo por familia de USD55,83 (10.18%) a USD85,25 (14.75%) entre los mismos meses, considerando un ingreso familiar mensual de USD492,80.

**CANASTA FAMILIAR BASICA  
ENERO-DICIEMBRE 2011**

<b>MES</b>	<b>COSTO CANASTA FAMILIAR BASICA (Dólares)</b>	<b>INGRESO FAMILIAR MENSUAL (Dólares)</b>	<b>RESTRICCION EN CONSUMO (COSTO- INGRESO)</b>	<b>RESTRICCION PORCENTUAL</b>
Enero	548,63	492,80	55,83	10,18
Febrero	551,24	492,80	58,44	10,60
Marzo	551,87	492,80	59,07	10,70
Abril	555,27	492,80	62,47	11,25
Mayo	557,43	492,80	64,63	11,59
Junio	556,93	492,80	64,13	11,51
Julio	559,41	492,80	66,61	11,91
Agosto	563,75	492,80	70,95	12,59
Septiembre	567,41	492,80	74,61	13,15
Octubre	571,08	492,80	78,28	13,71
Noviembre	572,35	492,80	79,55	13,90
Diciembre	578,04	492,80	85,25	14,75

FUENTE: INEC

El comparativo diciembre 2010/diciembre 2011 muestra que si bien el costo de la canasta familiar básica se incrementó de USD544,71 en diciembre 2010 a USD578,04 en diciembre de 2011, la restricción en consumo por familia disminuyó de USD96,71



(17.75%) a USD85,25 (14.75%) debido al aumento del ingreso familiar mensual de USD448 a USD492,80.

En otras palabras, la cobertura de la canasta básica en diciembre del 2011 (85.25%) fue superior a la cobertura en diciembre del 2010 (82.25%).

**CANASTA FAMILIAR BASICA  
COMPARATIVO DICIEMBRE 2010/2011**

<b>MES</b>	<b>COSTO CANASTA FAMILIAR BASICA (Dólares)</b>	<b>INGRESO FAMILIAR MENSUAL (Dólares)</b>	<b>RESTRICCION EN CONSUMO (COSTO- INGRESO)</b>	<b>RESTRICCION PORCENTUAL</b>	<b>COBERTURA PORCENTUAL DE LA CANASTA FAMILIAR BASICA</b>
dic-10	544,71	448,00	96,71	17,75	82,25
dic-11	578,04	492,80	85,25	14,75	85,25

FUENTE: INEC

### 3.2.2 CANASTA FAMILIAR VITAL

El costo de la Canasta Familiar Vital aumentó de USD393,40 en enero a USD419,25 en diciembre del 2011, lo que significó una recuperación del consumo, aunque con tendencia decreciente, de USD99,40 (25.27%) en enero a USD73,55 (17.54%) en diciembre, frente al ingreso familiar mensual de USD492,80.

**CANASTA FAMILIAR VITAL  
ENERO-DICIEMBRE 2011**

<b>MES</b>	<b>COSTO CANASTA FAMILIAR VITAL (Dólares)</b>	<b>INGRESO FAMILIAR MENSUAL (Dólares)</b>	<b>RECUPERACION EN CONSUMO (INGRESO- COSTO)</b>	<b>RECUPERACION PORCENTUAL</b>
Enero	393,40	492,80	99,40	25,27
Febrero	395,04	492,80	97,76	24,75
Marzo	396,04	492,80	96,76	24,43
Abril	398,85	492,80	93,95	23,56
Mayo	401,03	492,80	91,77	22,88
Junio	400,81	492,80	91,99	22,95
Julio	403,20	492,80	89,60	22,22
Agosto	407,49	492,80	85,31	20,94
Septiembre	410,08	492,80	82,72	20,17
Octubre	413,51	492,80	79,29	19,17
Noviembre	411,24	492,80	81,56	19,83
Diciembre	419,25	492,80	73,55	17,54

FUENTE: INEC

El comparativo diciembre 2010/diciembre 2011 muestra que si bien el costo de la canasta familiar vital aumentó de USD390,10 en diciembre 2010 a USD419,25 en diciembre de 2011, la recuperación en consumo por familia se incrementó de USD57,90 (14.84%) a USD73,55 (17.54%) producto del aumento del ingreso familiar mensual de USD448 a USD492,80.

**CANASTA FAMILIAR VITAL  
COMPARATIVO DICIEMBRE 2010/2011**

<b>MES</b>	<b>COSTO CANASTA FAMILIAR VITAL (Dólares)</b>	<b>INGRESO FAMILIAR MENSUAL (Dólares)</b>	<b>RECUPERACION EN CONSUMO (INGRESO- COSTO)</b>	<b>RECUPERACION PORCENTUAL</b>
dic-10	390,10	448,00	57,90	14,84
dic-11	419,25	492,80	73,55	17,54

FUENTE: INEC

## 4. MERCADO LABORAL

### 4.1 TASA DE OCUPACIÓN PLENA<sup>4</sup>

La tasa de ocupación plena a nivel nacional urbano en diciembre del 2011 fue del 49.9%, la mayor registrada en el período junio 2007-diciembre 2011.

TASA DE OCUPACION PLENA  
NACIONAL URBANO  
TRIMESTRES JUNIO 2007-DICIEMBRE 2011

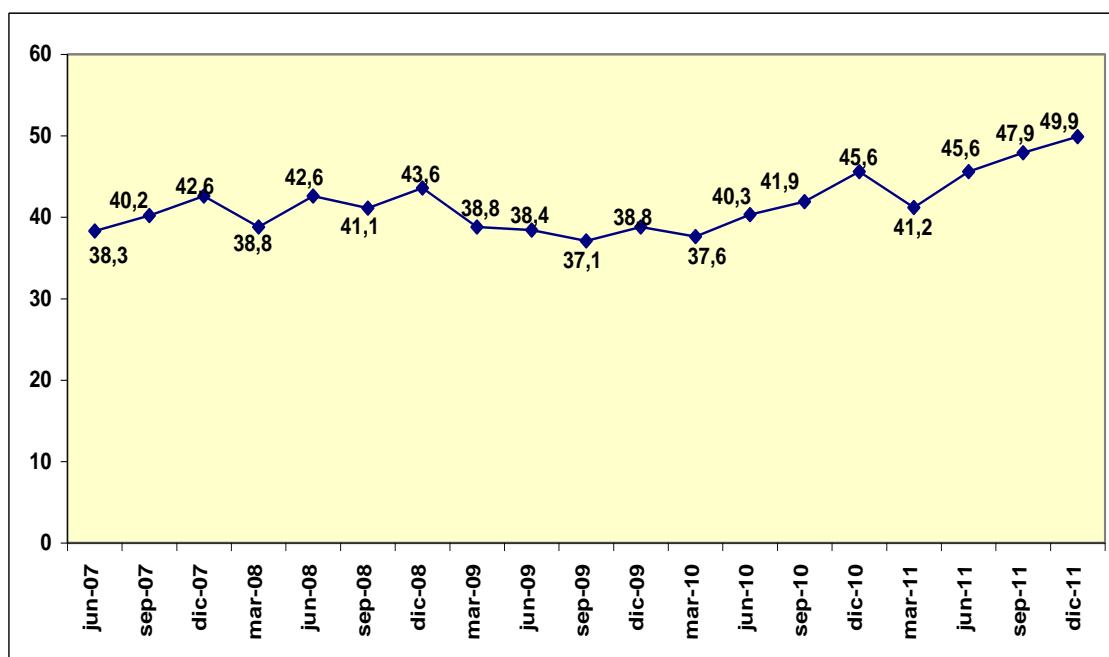

FUENTE: INEC

<sup>4</sup> **Ocupados Plenos:** Población constituida por personas ocupadas de 10 años y más que trabajan, como mínimo, la jornada legal de trabajo y tienen ingresos superiores al salario unificado legal y no desean trabajar más horas (no realizaron gestiones), o bien que trabajan menos de 40 horas y sus ingresos son superiores al salario unificado legal y no desean trabajar más horas (no realizaron gestiones). (INEC)

El número de ocupados plenos a diciembre del 2011 fue de 2'222.619 personas, esto es, 242.252 más que en diciembre del 2010 (1'980.367 personas).

**NUMERO OCUPADOS PLENOS  
COMPARATIVO DICIEMBRE 2010-  
DICIEMBRE 2011**

<b>dic-10</b>	<b>dic-11</b>	<b>Variación absoluta</b>
1.980.367	2.222.619	242.252

FUENTE: INEC

## 4.2 TASA DE DESEMPLEO<sup>5</sup>

La tasa de desempleo a nivel nacional urbano en diciembre del 2011 fue del 5.1%, la menor registrada en el período junio 2007-diciembre 2011.

---

<sup>5</sup> **Desempleados:** Personas de 10 años y más que, en el período de referencia, presentan simultáneamente las siguientes características:

- Sin empleo, no estuvo ocupado la semana pasada y están disponibles para trabajar.
- Buscaron trabajo o realizaron gestiones concretas para conseguir empleo o para establecer algún negocio en las cuatro semanas anteriores. (INEC)

**TASA DE DESEMPLEO  
NACIONAL URBANO  
TRIMESTRES JUNIO 2007-DICIEMBRE 2011**

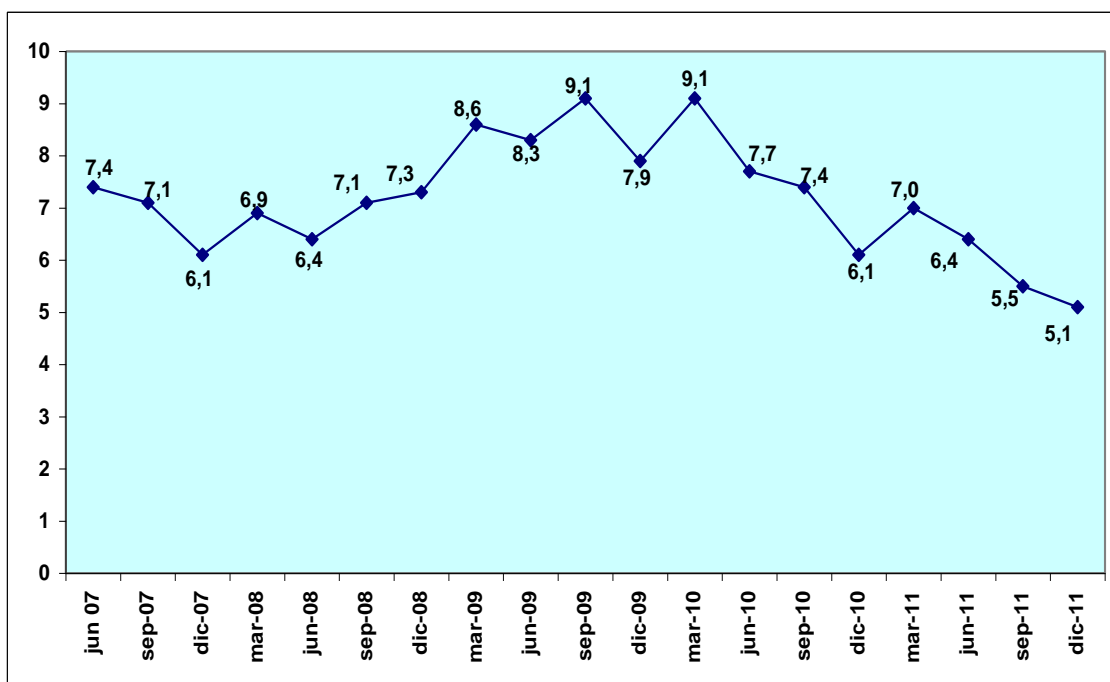

FUENTE: INEC

El número de desempleados a diciembre del 2011 fue de 225.670 personas, es decir, 39.620 menos que en diciembre del 2010 (265.290 personas).

**NUMERO DESEMPLEADOS  
COMPARATIVO DICIEMBRE 2010-  
DICIEMBRE 2011**

dic-10	dic-11	Variación absoluta
265.290	225.670	-39.620

FUENTE: INEC

### 4.3 TASA DE SUBEMPLEO<sup>6</sup>

La tasa de subempleo a nivel nacional urbano alcanzó el 44.2% en diciembre del 2011, la más baja registrada en el período junio 2007-diciembre 2011.

TASA DE SUBEMPLEO  
NACIONAL URBANO  
TRIMESTRES JUNIO 2007-DICIEMBRE 2011

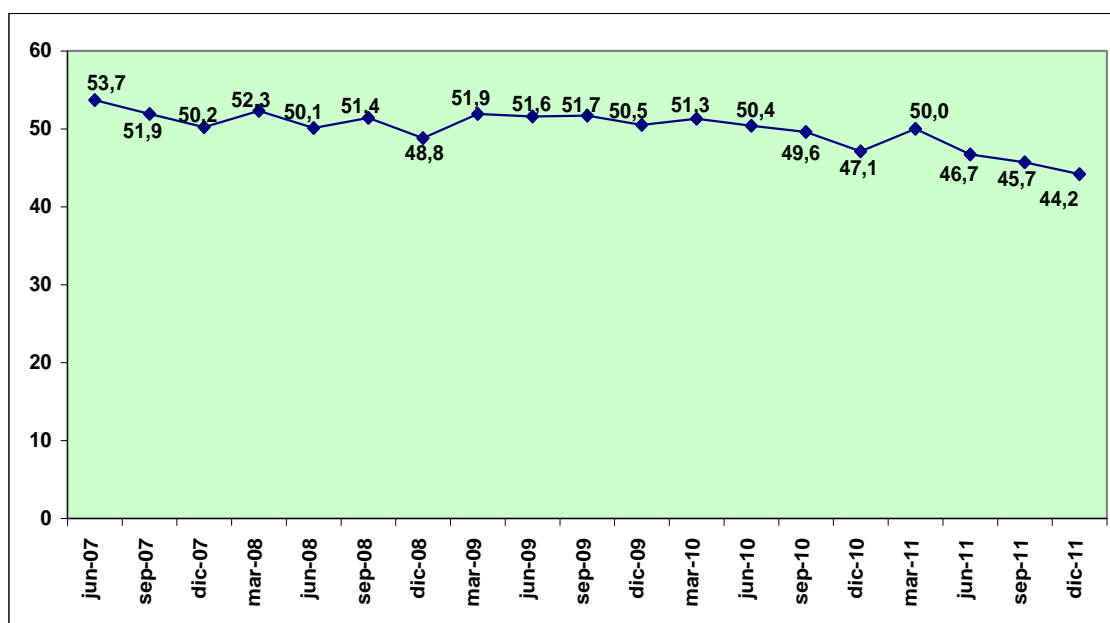

FUENTE: INEC

El número de subempleados a diciembre del 2011 fue de 1'969.571 personas, es decir, 76.988 menos que en diciembre del 2010 (2'046.559 personas).

<sup>6</sup> **Subempleados:** Personas que trabajaron o tuvieron un empleo durante el período de referencia considerado, pero estaban dispuestas y disponibles para modificar situación laboral a fin de aumentar la duración o la productividad de su trabajo, cumpliendo las siguientes condiciones:

- Haber trabajado menos de 40 horas.
- Desean trabajar más horas, es decir, tener otro empleo además de su empleo(s) actual(es).
- Estar disponibles para trabajar más horas. Incluyen adicionalmente otras formas de subempleo. (INEC)

**NUMERO SUBEMPLEADOS  
COMPARATIVO DICIEMBRE 2010-  
DICIEMBRE 2011**

<b>dic-10</b>	<b>dic-11</b>	<b>Variación absoluta</b>
2.046.559	1.969.571	-76.988

FUENTE: INEC

## II. SECTOR EXTERNO

### 1. REMESAS

Las remesas recibidas por el país alcanzaron a USD2.672,5 millones en el año 2011 que provienen principalmente de tres países: Estados Unidos con USD1.180,5 millones (44.2%), España con USD1.008,4 millones (37.7%) e Italia con 200,5 millones (7.5%), que en conjunto suman USD2.389,4 millones (89.4%).

**REMESAS RECIBIDAS**  
**PAIS DE ORIGEN**  
**AÑO 2011**  
(Millones de dólares y porcentajes)

PAIS DE ORIGEN	MONTO	%
Estados Unidos	1.180,5	44,2
España	1.008,4	37,7
Italia	200,5	7,5
<b>SUBTOTAL</b>	<b>2.389,4</b>	<b>89,4</b>
Otros	283,1	10,6
<b>TOTAL</b>	<b>2.672,5</b>	<b>100,0</b>

FUENTE: BCE



**REMESAS RECIBIDAS-PAÍS DE ORIGEN  
2011  
(Millones de dólares)**

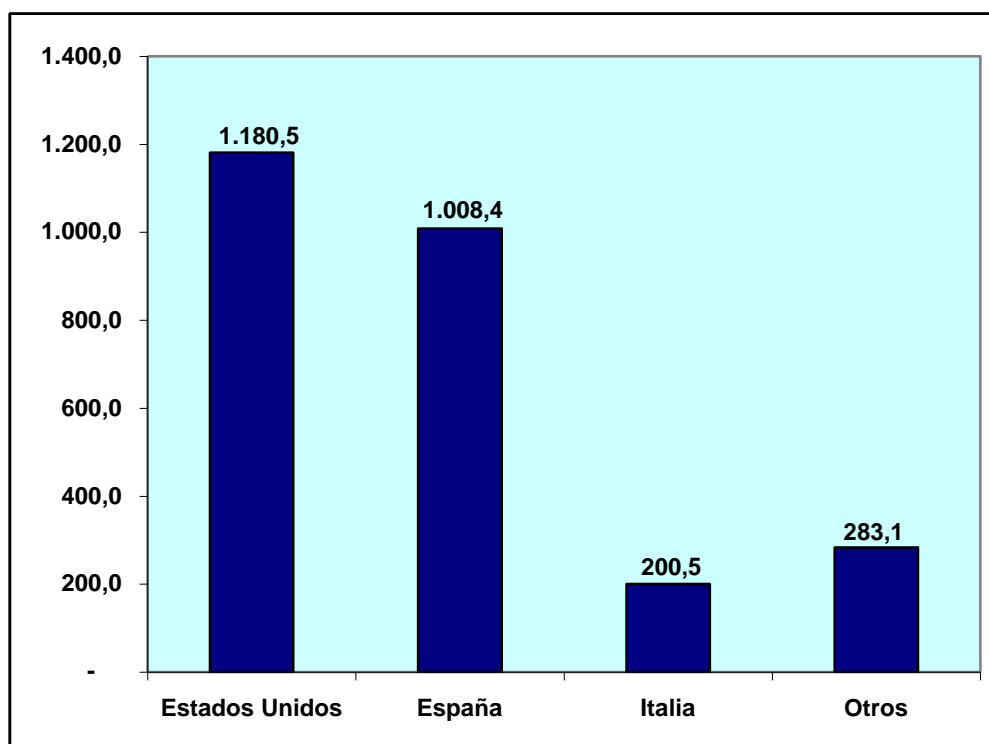

FUENTE: BCE

Las remesas recibidas en el año 2011 por USD2.672,5 millones son superiores en USD81,1 millones (3.1%) al valor registrado en el año 2010 por USD2.591,4 millones.

**REMESAS RECIBIDAS  
COMPARATIVO 2010/2011  
(Millones de dólares y porcentajes)**

AÑO	MONTO
2010	2.591,4
2011	2.672,5
Variación absoluta	81,1
Variación relativa (%)	3,1

FUENTE: BCE

**REMESAS RECIBIDAS  
2010/2011  
(Millones de dólares)**

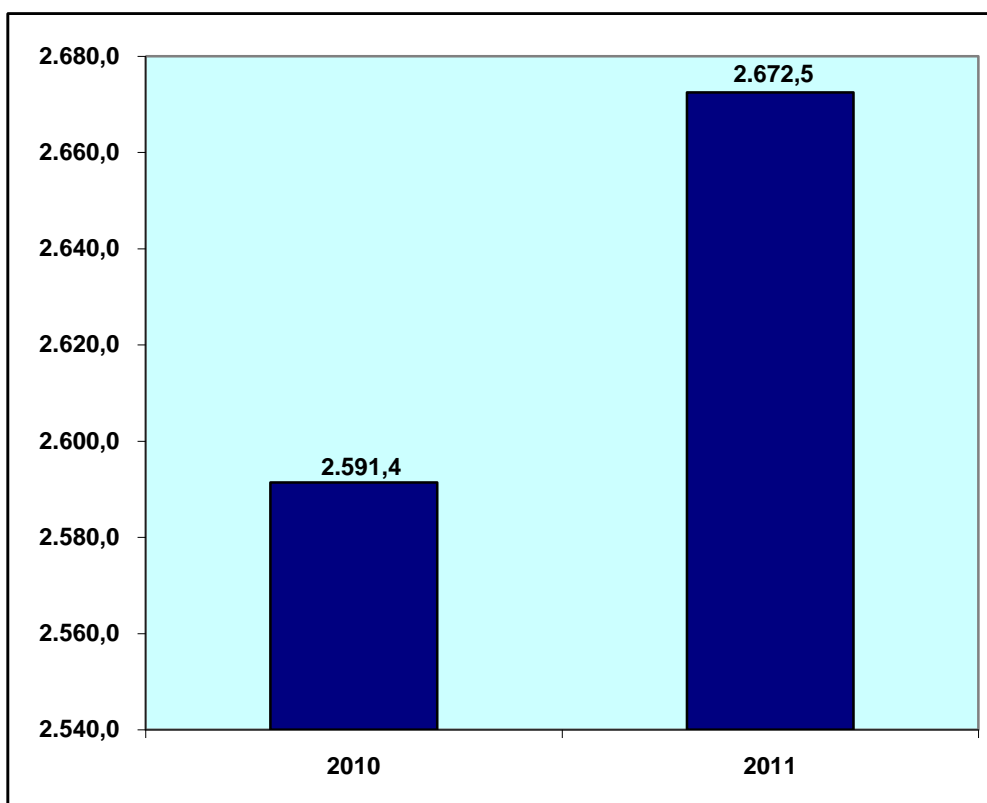

FUENTE: BCE

A nivel de los principales países de origen de las remesas, se aprecia al comparar los años 2010 y 2011 un aumento en Estados Unidos de USD13,9 millones (1.2%), en España de USD10,4 millones (1%) y en Italia de USD2,5 millones (1.3%).

**REMESAS RECIBIDAS  
PAIS DE ORIGEN  
COMPARATIVO 2010/2011  
(Millones de dólares y porcentajes)**

PAIS DE ORIGEN	2010	2011	Variación absoluta	Variación relativa (%)
Estados Unidos	1.166,6	1.180,5	13,9	1,2
España	998,0	1.008,4	10,4	1,0
Italia	198,0	200,5	2,5	1,3
<b>SUBTOTAL</b>	<b>2.362,6</b>	<b>2.389,4</b>	<b>26,8</b>	<b>1,1</b>
Otros	228,8	283,1	54,3	23,7
<b>TOTAL</b>	<b>2.591,4</b>	<b>2.672,5</b>	<b>81,1</b>	<b>3,1</b>

FUENTE: BCE

**REMESAS RECIBIDAS-PAÍS DE ORIGEN  
2010/2011  
(Millones de dólares)**

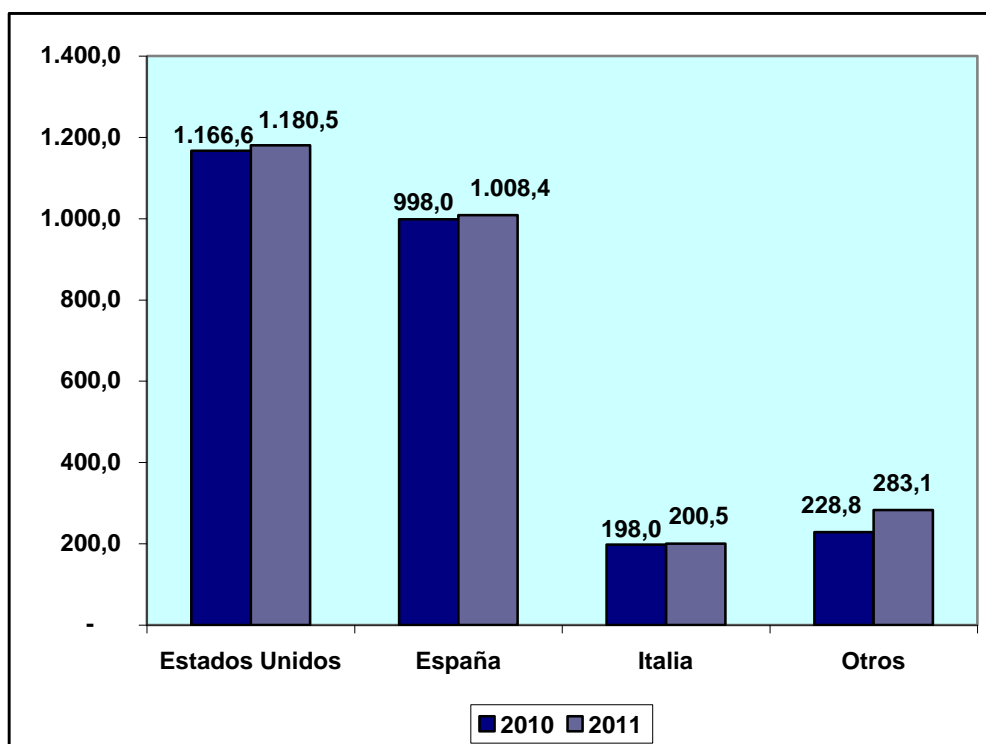

FUENTE: BCE

## 2. INVERSIÓN EXTRANJERA DIRECTA (SALDO)

El saldo de la inversión extranjera directa en el país alcanzó a USD385,6 millones en el período enero-septiembre 2011 (última

cifra disponible), que significa un aumento de USD198,9 millones (106.5%) con relación al saldo de USD186,7 millones registrado en el período enero-septiembre 2010.

**SALDO INVERSION EXTRANJERA DIRECTA  
COMPARATIVO ENERO-SEPTIEMBRE  
2010/2011  
(Millones de dólares y porcentajes)**

PERIODO	MONTO
Enero-septiembre 2010	186,7
Enero-septiembre 2011	385,6
Variación absoluta	198,9
Variación relativa (%)	106,5

FUENTE: BCE

**SALDO INVERSION EXTRANJERA DIRECTA  
ENERO-SEPTIEMBRE 2010/2011  
(Millones de dólares)**

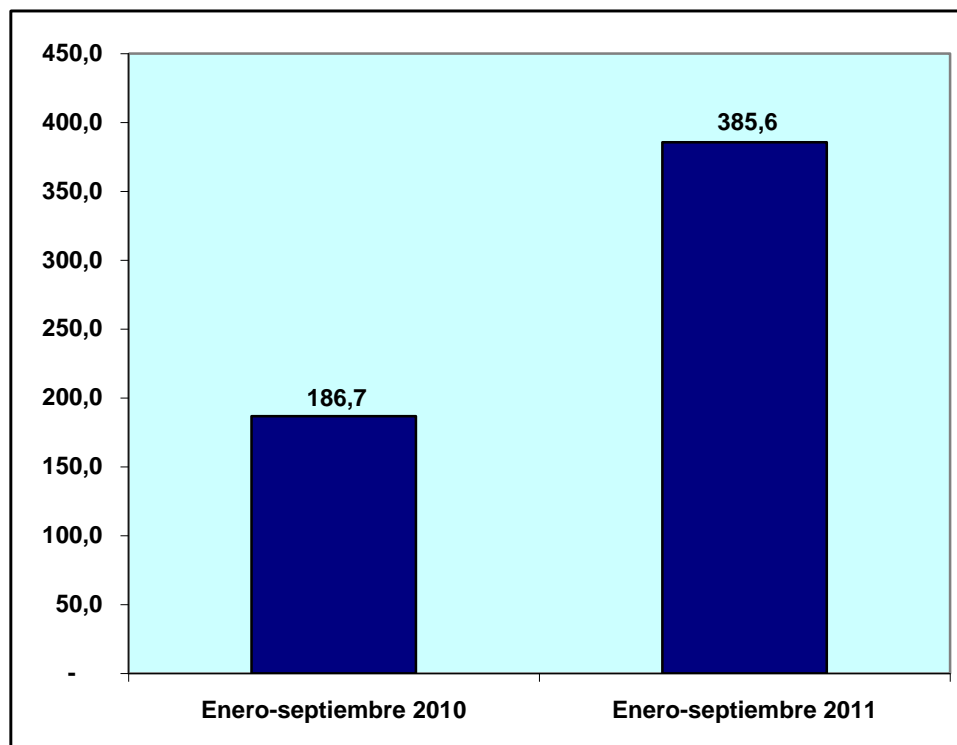

FUENTE: BCE

### 3. RESERVA INTERNACIONAL DE LIBRE DISPONIBILIDAD (RILD)

La Reserva Internacional de Libre Disponibilidad aumentó de USD2.869,5 millones en enero del 2011 (nivel más bajo) a USD3.906,9 millones en febrero, a USD3.947,5 millones en marzo y a USD4.164,8 millones en abril, disminuyó a USD3.884,3 millones en mayo y a USD3.841,5 millones en junio, se incrementó a USD3.980,7 millones en julio y a USD4.124,6 millones en agosto, se redujo a USD3.635,4 millones en septiembre, creció a USD4.548,6 millones en octubre (nivel más alto) y decreció a USD4.093,7 millones en noviembre y a USD2.957,6 millones en diciembre.

RESERVA INTERNACIONAL DE LIBRE DISPONIBILIDAD  
ENERO-DICIEMBRE 2011  
(Millones de dólares)

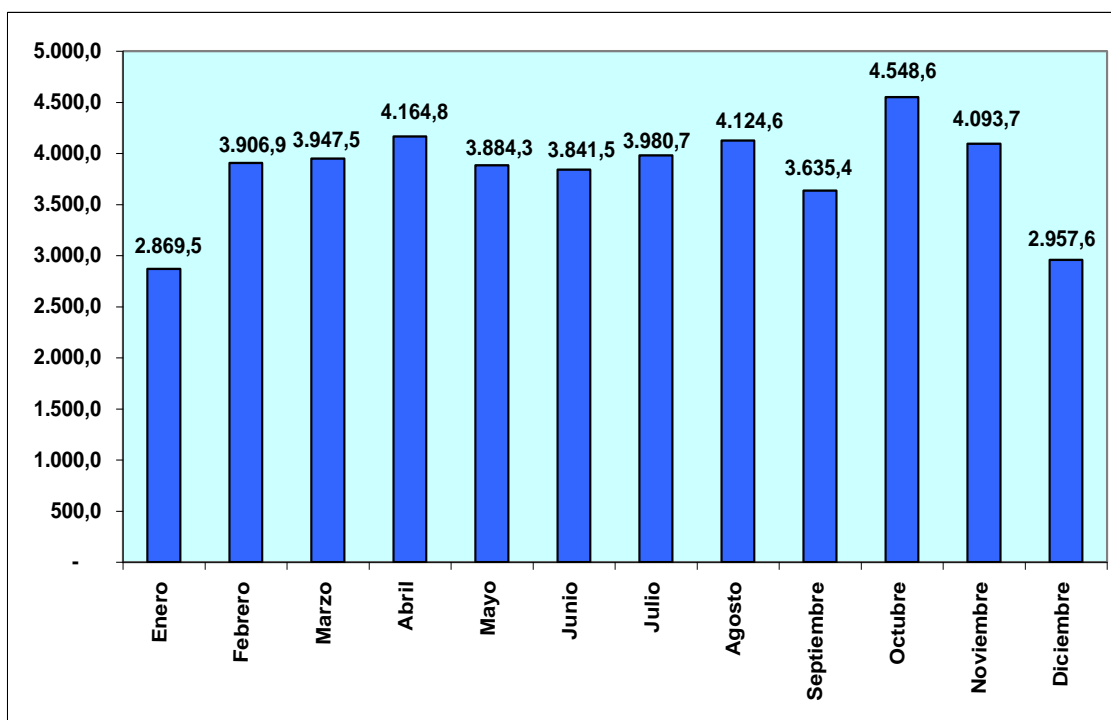

FUENTE: BCE

La RILD de diciembre 2011 (USD2.957,6 millones), es superior en USD335,5 millones (12.8%) a la RILD registrada en diciembre de 2010 por USD2.622,1 millones, variación que se “explica principalmente por mayores depósitos del sector público”<sup>7</sup>.

**RESERVA INTERNACIONAL DE LIBRE  
DISPONIBILIDAD  
COMPARATIVO DICIEMBRE 2010-DICIEMBRE 2011  
(Millones de dólares y porcentaje)**

dic-10	dic-11	Variación absoluta	Variación relativa (%)
2.622,1	2.957,6	335,5	12,8

FUENTE: BCE

**RESERVA INTERNACIONAL DE LIBRE DISPONIBILIDAD  
DICIEMBRE 2010-DICIEMBRE 2011  
(Millones de dólares)**

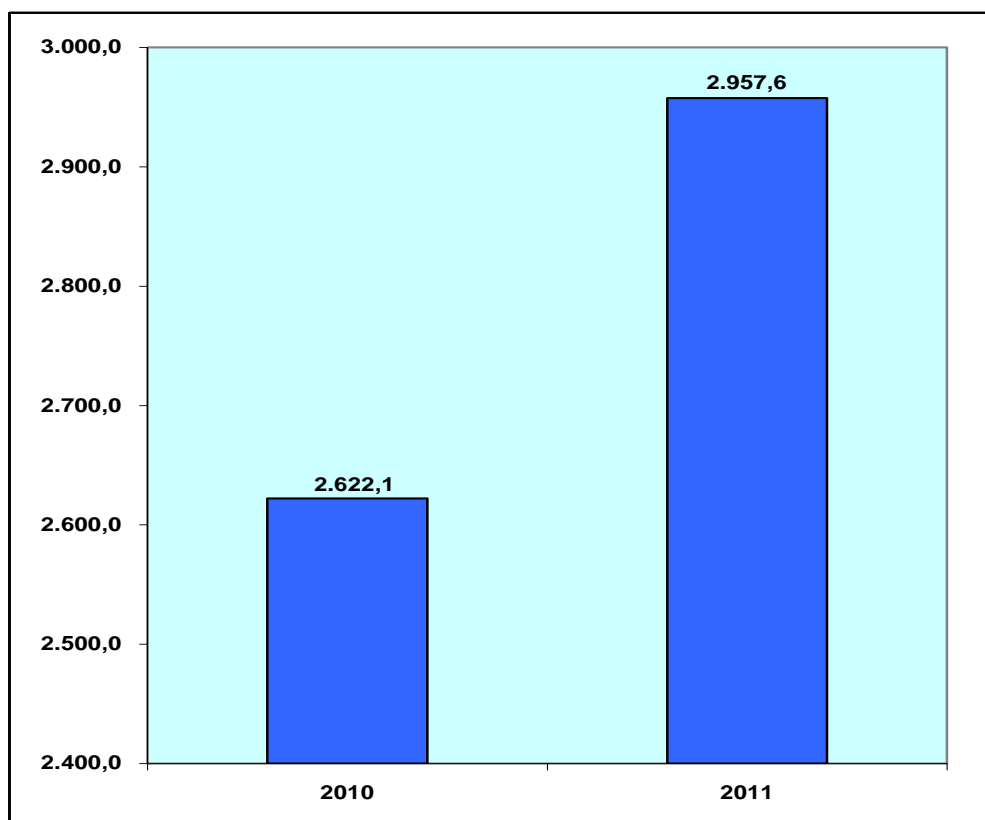

FUENTE: BCE

<sup>7</sup> Banco Central del Ecuador, Estadísticas macroeconómicas-Presentación coyuntural, Dirección de Estadística Económica, Quito, enero 2012, p. 64

## 4. RIESGO PAÍS

El riesgo país<sup>8</sup> disminuyó de 841 puntos el 31 de enero de 2011 a 759 puntos el 28 de febrero (nivel más bajo), aumentó a 780 puntos el 31 de marzo, a 782 puntos el 30 de abril y a 810 puntos el 31 de mayo, se redujo a 783 puntos el 30 de junio y a 779 puntos el 31 de julio, se incrementó a 871 puntos el 31 de agosto, disminuyó a 868 puntos el 30 de septiembre y creció a 886 puntos el 31 de octubre (nivel más alto), se redujo a 838 puntos el 30 de noviembre y aumentó a 846 puntos el 31 de diciembre.

RIESGO PAIS  
ENERO-DICIEMBRE 2011

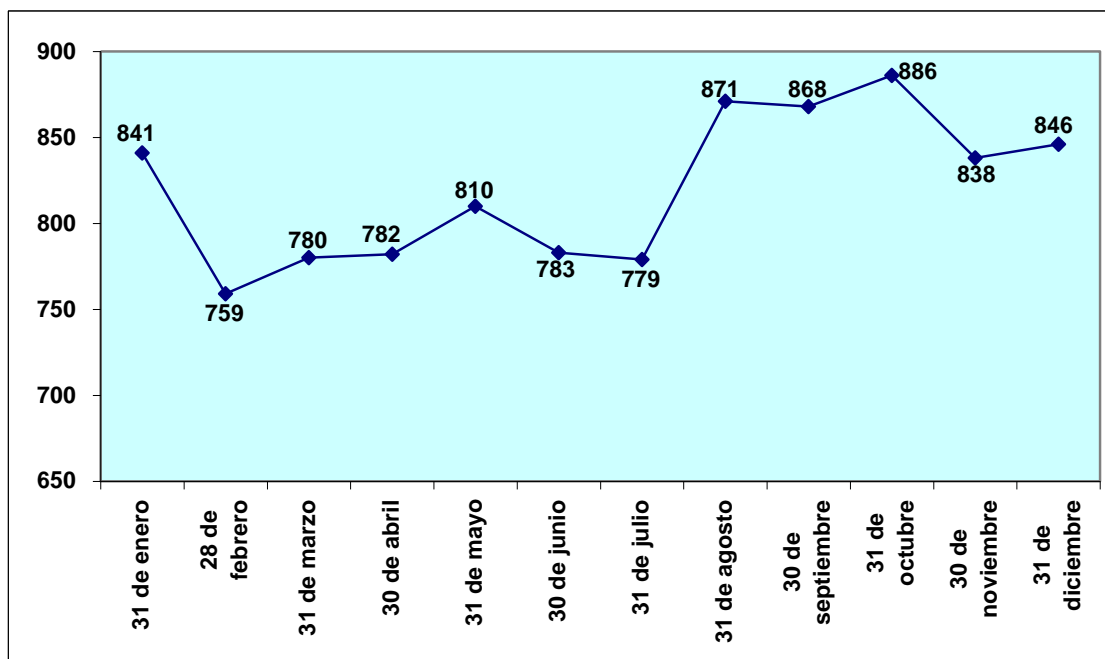

FUENTE: Superintendencia de Bancos y Seguros

<sup>8</sup> El llamado "riesgo país" mide la capacidad financiera de una nación de pagar sus deudas externas. La medida tradicional es realizada por calificadoras internacionales, y expresa la sobretasa de interés que se exige sobre los intereses que pagan los bonos de Estados Unidos. Es un indicador convencional del pago de las deudas contraídas, que en su aplicación convencional, el riesgo país ignora los aspectos sociales y ambientales.

El riesgo país registrado el 31 de diciembre de 2011 (846 puntos) es menor en 67 puntos al riesgo país del 31 de diciembre de 2010 (913 puntos).

**RIESGO PAIS  
COMPARATIVO 31 DICIEMBRE 2010-31  
DICIEMBRE 2011**

31 diciembre de 2010	31 diciembre de 2011	Variación absoluta
913	846	-67

FUENTE: Superintendencia de Bancos y Seguros

**RIESGO PAIS  
31 DICIEMBRE 2010-31 DICIEMBRE 2011**

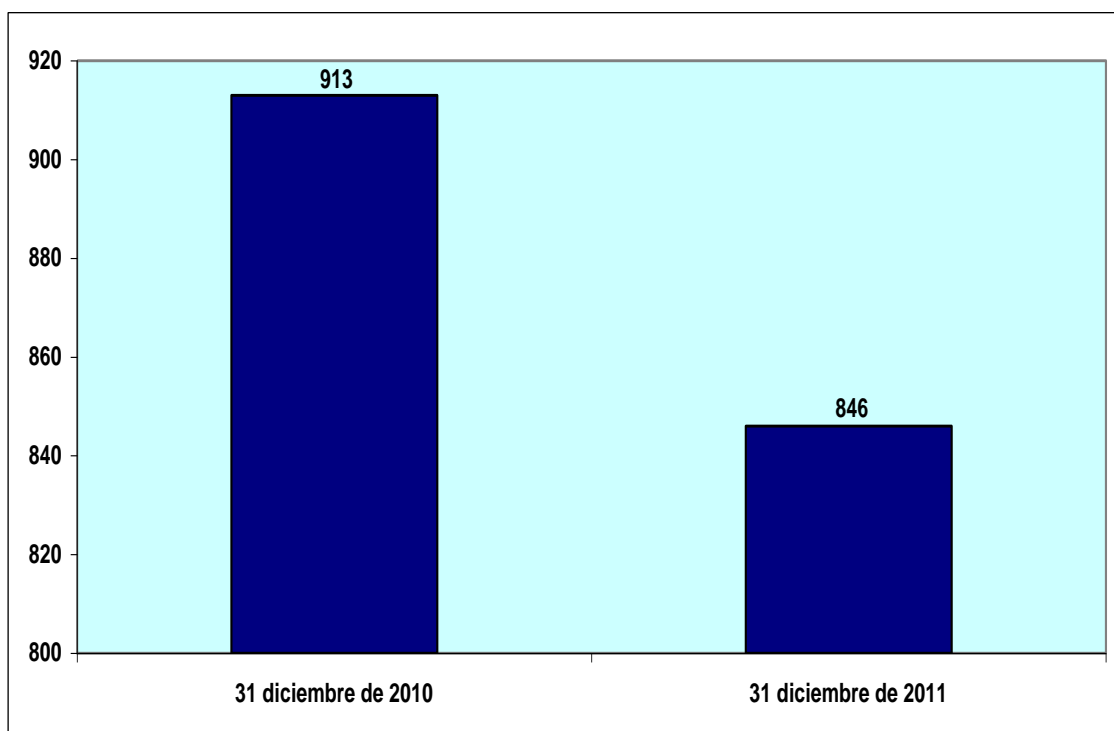

FUENTE: Superintendencia de Bancos y Seguros



### III. SECTOR COMERCIO EXTERIOR

#### 1. BALANZA COMERCIAL

En el año 2011 las exportaciones petroleras ascendieron a USD12.913 millones y las importaciones petroleras a USD5.086,5 millones, registrando la balanza comercial petrolera un saldo positivo de USD7.826,5 millones.

##### BALANZA COMERCIAL PETROLERA

2011\*

(Millones de dólares FOB)

CONCEPTO	MONTO
Exportaciones petroleras	12.913,0
Importaciones petroleras	5.086,5
<b>Saldo Balanza Comercial Petrolera</b>	<b>7.826,5</b>

\* Cifras provisionales

FUENTE: BCE (Boletín Información Estadística Mensual No. 1920)

##### BALANZA COMERCIAL PETROLERA

2011\*

(Millones de dólares FOB)

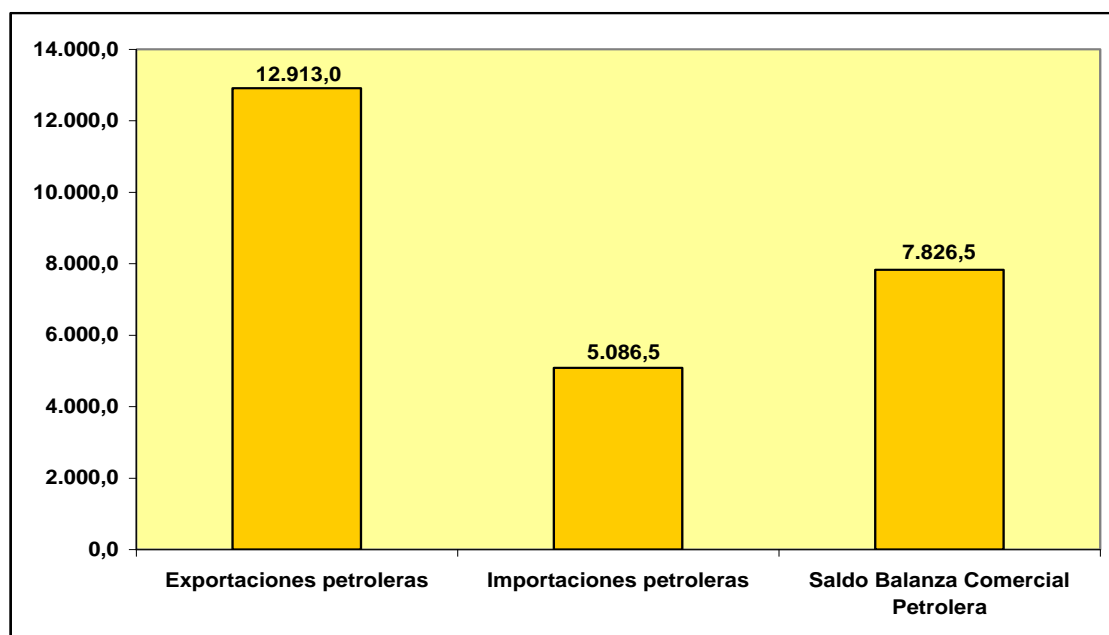

\* Cifras provisionales

FUENTE: BCE (Boletín Información Estadística Mensual No. 1920)

En el año 2011 las exportaciones no petroleras alcanzaron a USD9.432,2 millones y las importaciones no petroleras a USD17.923 millones, registrando la balanza comercial no petrolera un saldo deficitario de USD-8.490,8 millones.

**BALANZA COMERCIAL NO PETROLERA**  
**2011\***  
**(Millones de dólares FOB)**

CONCEPTO	MONTO
Exportaciones no petroleras	9.432,2
Importaciones no petroleras	17.923,0
<b>Saldo Balanza Comercial No Petrolera</b>	<b>-8.490,8</b>

\* Cifras provisionales

FUENTE: BCE (Boletín Información Estadística Mensual No. 1920)

**BALANZA COMERCIAL NO PETROLERA**  
**2011\***  
**(Millones de dólares FOB)**

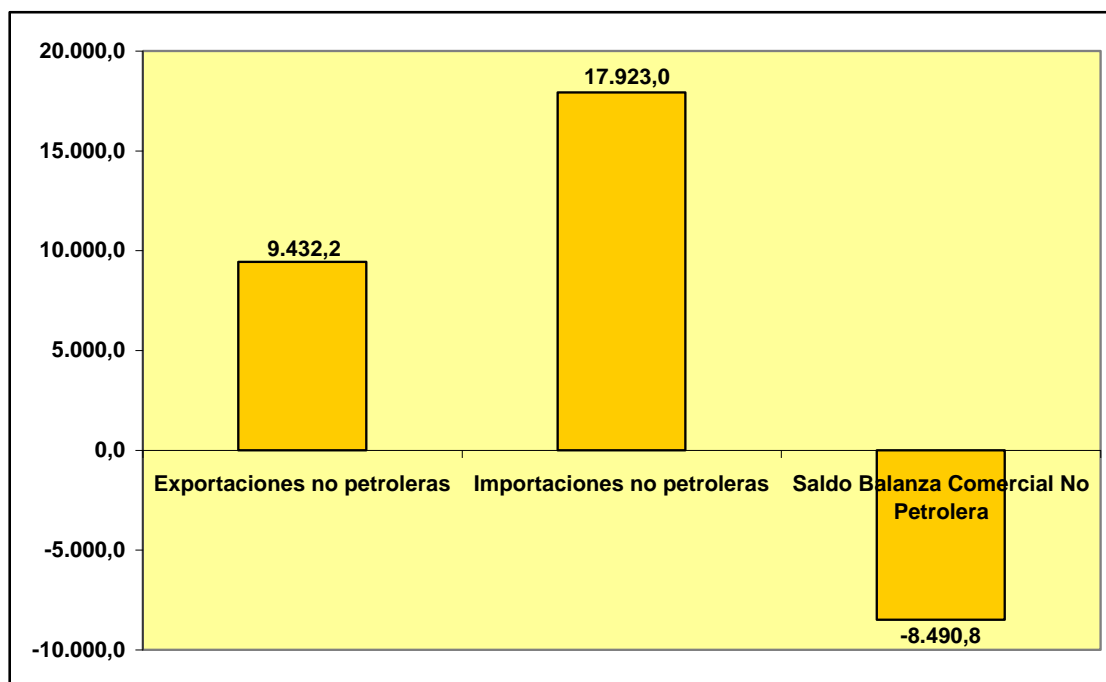

\* Cifras provisionales

FUENTE: BCE (Boletín Información Estadística Mensual No. 1920)

En el año 2011 las exportaciones totales ascendieron a USD22.345,2 millones y las importaciones totales a USD23.009,5 millones, registrando la balanza comercial total un saldo deficitario de USD-664,3 millones.

**BALANZA COMERCIAL TOTAL**  
**2011\***  
**(Millones de dólares FOB)**

CONCEPTO	MONTO
Exportaciones totales	22.345,2
Importaciones totales	23.009,5
<b>Saldo Balanza Comercial Total</b>	<b>-664,3</b>

\* Cifras provisionales

FUENTE: BCE (Boletín Información Estadística Mensual No. 1920)

**BALANZA COMERCIAL TOTAL**  
**2011\***  
**(Millones de dólares FOB)**

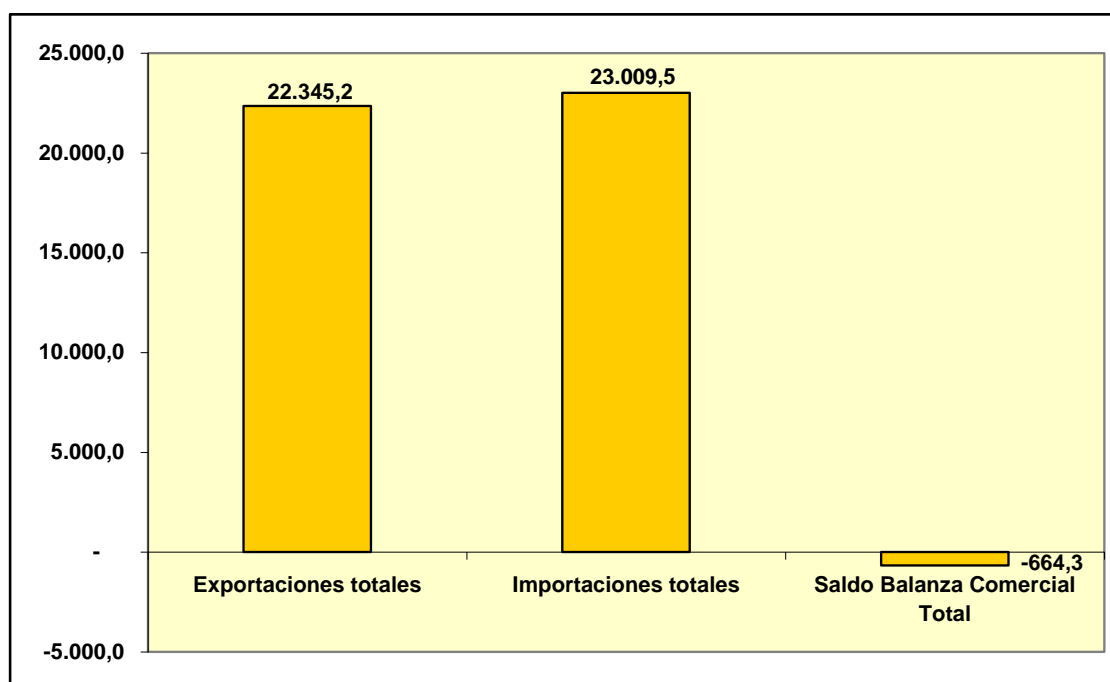

\* Cifras provisionales

FUENTE: BCE (Boletín Información Estadística Mensual No. 1920)

El saldo favorable de USD7.826,5 millones registrado en la Balanza Comercial Petrolera en el año 2011, es superior en 39% (USD2.196,1 millones) al saldo del año 2010 de USD5.630,4 millones.

El saldo deficitario de la Balanza Comercial no Petrolera creció en 11.6% (USD881,7 millones) al pasar de USD-7.609,1 millones en el año 2010 a USD-8.490,8 millones en el año 2011.

El déficit de USD-664,3 millones registrado en la Balanza Comercial Total en el año 2011, al ser comparado con el déficit obtenido en el año 2010 de USD-1.978,7 millones, significa una recuperación comercial de 66.4% (USD1.314,4 millones).

BALANZA COMERCIAL  
2010/2011\*  
(Millones de dólares FOB)

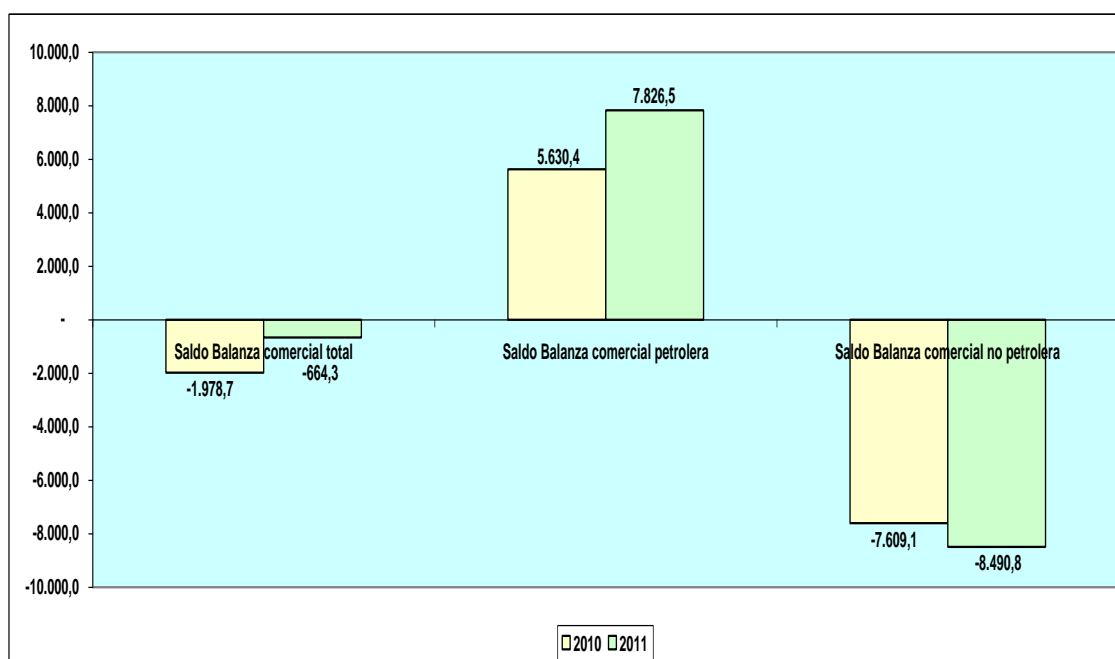

\* Cifras provisionales

FUENTE: BCE (Boletín Información Estadística Mensual No. 1920)

## **IV. SECTOR MONETARIO Y FINANCIERO**

### **1. BANCOS PRIVADOS: CUENTAS DEL BALANCE**

El comparativo diciembre 2010/diciembre 2011 de las cuentas del balance de los bancos privados muestra un crecimiento en “activos” de USD3.214,1 millones (15.6%), en “pasivos” de USD2.821,1 millones (15.2%), en “patrimonio” de USD379,2 millones (18.2%), en “inversiones brutas” de USD479,8 millones (17.7%), en “cartera bruta” de USD2.301,7 millones (20.3%), en “depósitos a la vista y restringidos” de USD1.470 millones (11.9%), en “depósitos a plazo” de USD936,6 millones (22.1%), en “capital y reservas” de USD218,6 millones (12.8%), en “resultados” de USD132,1 millones (50.6%) y en “fondos disponibles en IFI’S exterior” de USD111,2 millones (4.7%); y, una disminución en “créditos en IFI’S del exterior” de USD11,2 millones (2.6%).

**SISTEMA DE BANCOS PRIVADOS**  
**CUENTAS DEL BALANCE**  
**COMPARATIVO DICIEMBRE 2010-2011**  
**(Millones de dólares y porcentajes)**

<b>CUENTA</b>	<b>DICIEMBRE DE 2010 (A)</b>	<b>DICIEMBRE DE 2011 (B)</b>	<b>VARIACION ABSOLUTA (C=B-A)</b>	<b>VARIACION RELATIVA (%) (D=C/A*100)</b>
Activos	20.595,3	23.809,4	3.214,1	15,6
Pasivos	18.511,1	21.332,2	2.821,1	15,2
Patrimonio	2.084,1	2.463,3	379,2	18,2
Inversiones brutas	2.710,4	3.190,2	479,8	17,7
Cartera bruta	11.361,0	13.662,7	2.301,7	20,3
Depósitos a la vista y restringidos	12.306,5	13.776,5	1.470,0	11,9
Depósitos a plazo	4.242,7	5.179,3	936,6	22,1
Capital y reservas	1.712,7	1.931,3	218,6	12,8
Resultados	260,9	393,0	132,1	50,6
Fondos disponibles en IFI'S exterior	2.362,8	2.474,0	111,2	4,7
Créditos en IFI'S del exterior	435,8	424,6	- 11,2	-2,6

FUENTE: Superintendencia de Bancos y Seguros

## **2. TASAS DE INTERÉS ACTIVAS EFECTIVAS REFERENCIALES**

El comportamiento de las tasas de interés activas efectivas referenciales por segmento de crédito para el período enero-diciembre 2011, se muestra en el siguiente cuadro:

TASAS ACTIVAS EFECTIVAS REFERENCIALES  
SEGMENTOS DE CREDITO  
ENERO-DICIEMBRE 2011  
(Porcentajes)

MES	PRODUCTIVO			VIVIENDA	CONSUMO	MICROCREDITO		
	EMPRESARIAL	CORPORATIVO	PYMES	VIVIENDA	CONSUMO	ACUMULACION AMPLIADA	ACUMULACION SIMPLE	MINORISTA
Enero	9,47	8,59	11,28	10,47	15,94	23,00	25,25	28,80
Febrero	9,71	8,25	11,24	10,47	15,90	23,00	25,20	28,28
Marzo	9,66	8,65	11,31	10,55	15,96	23,09	25,66	28,94
Abril	9,63	8,34	11,28	10,56	15,88	23,08	25,50	28,97
Mayo	9,63	8,34	11,28	10,56	15,88	23,08	25,50	28,97
Junio	9,54	8,37	11,27	10,38	15,99	22,97	25,24	28,97
Julio	9,54	8,37	11,27	10,38	15,99	22,97	25,24	28,97
Agosto	9,54	8,37	11,27	10,38	15,99	22,97	25,24	28,97
Septiembre	9,54	8,37	11,27	10,38	15,99	22,97	25,24	28,97
Octubre	9,53	8,17	11,20	10,64	15,91	22,44	25,20	28,82
Noviembre	9,53	8,17	11,20	10,64	15,91	22,44	25,20	28,82
Diciembre	9,53	8,17	11,20	10,64	15,91	22,44	25,20	28,82

FUENTE: BCE

El siguiente cuadro muestra el comparativo entre diciembre de 2010 y diciembre de 2011 de las tasas activas efectivas referenciales.

Se aprecia una disminución en los segmentos “Productivo empresarial”<sup>9</sup> de -0.01 al pasar de 9.54% a 9.53%, “Productivo corporativo”<sup>10</sup> de -0.49 al pasar de 8.66% a 8.17%, “Productivo PYMES”<sup>11</sup> de -0.10 al pasar de 11.30% a 11.20%, “Consumo”<sup>12</sup> de -0.03 al pasar de 15.94% a 15.91%, “Microcrédito acumulación ampliada”<sup>13</sup> de -0.67 al pasar de 23.11% a 22.44%, “Microcrédito

<sup>9</sup> **Productivo empresarial:** son aquellas operaciones de crédito, cuyo monto por operación y saldo adeudado en créditos productivos a la institución financiera sea superior a USD200.000 hasta USD1.000.000, otorgadas a personas naturales o jurídicas que cumplen los parámetros de definición del crédito productivo. (BCE)

<sup>10</sup> **Productivo corporativo:** son aquellas operaciones de crédito superiores a USD1.000.000 otorgadas a personas naturales o jurídicas que cumplen los parámetros de definición del crédito productivo. (BCE)

<sup>11</sup> **Productivo PYMES:** son aquellas operaciones de crédito cuyo monto por operación y saldo adeudado en créditos productivos a la institución financiera sea menor o igual a USD200.000, otorgadas a personas naturales o jurídicas que cumplen los parámetros de definición del crédito productivo. (BCE)

<sup>12</sup> **Consumo:** operaciones de crédito superiores a USD1.500, otorgadas a personas naturales y que tengan por destino la adquisición de bienes de consumo o pago de servicios. (BCE)

<sup>13</sup> **Microcrédito de acumulación ampliada:** operaciones de crédito superiores a USD10.000 otorgadas a microempresarios, que registren un nivel de ventas anuales inferiores a USD100.000. (BCE)

acumulación simple”<sup>14</sup> de -0.17 al pasar de 25.37% a 25.20% y en “Microcrédito minorista”<sup>15</sup> de -0.22 al pasar de 29.04% a 28.82%; en tanto que, se observa un incremento en el segmento “Vivienda”<sup>16</sup> de 0.26 al pasar de 10.38% a 10.64%.

**TASAS ACTIVAS EFECTIVAS REFERENCIALES  
SEGMENTO DE CREDITO  
COMPARATIVO DICIEMBRE 2010-DICIEMBRE 2011**

<b>SEGMENTO DE CREDITO</b>	<b>dic-10</b>	<b>dic-11</b>	<b>Variación absoluta</b>
Productivo empresarial	9,54	9,53	-0,01
Productivo corporativo	8,66	8,17	-0,49
Productivo PYMES	11,30	11,20	-0,10
Vivienda	10,38	10,64	0,26
Consumo	15,94	15,91	-0,03
Microcrédito acumulación ampliada	23,11	22,44	-0,67
Microcrédito acumulación simple	25,37	25,20	-0,17
Microcrédito minorista	29,04	28,82	-0,22

FUENTE: BCE

### 3. VOLUMEN DE CRÉDITO DEL SISTEMA FINANCIERO PRIVADO

#### 3.1 POR TIPO DE INSTITUCIÓN

El volumen de crédito otorgado por el sistema financiero privado por tipo de institución ascendió a USD18.463,2 millones en el año 2011, estructurado así: “bancos privados” USD15.019,4 millones (81.3%), “cooperativas” USD1.931 millones (10.5%), “sociedades financieras”

<sup>14</sup> **Microcrédito de acumulación simple:** operaciones de crédito, cuyo monto por operación y saldo adeudado a la institución financiera sea superior a USD3.000 hasta USD10.000, otorgadas a microempresarios que registren un nivel de ventas anuales inferiores a USD100.000. (BCE)

<sup>15</sup> **Microcrédito minorista:** operaciones de crédito cuyo monto por operación y saldo adeudado a la institución financiera no supere los USD3.000, otorgadas a microempresarios que registren un nivel de ventas anuales inferiores a los USD100.000. (BCE)

<sup>16</sup> **Vivienda:** operaciones de crédito otorgadas a personas naturales para la adquisición, construcción, reparación, remodelación y mejoramiento de la vivienda propia, siempre que se encuentren caucionadas con garantía hipotecaria y hayan sido otorgadas al usuario final del inmueble. (BCE)



USD1.032,8 millones (5.6%), “mutualistas” USD264,4 millones (1.4%) y “tarjetas de crédito” USD215,6 millones (1.2%).

### SISTEMA FINANCIERO PRIVADO

#### VOLUMEN DE CREDITO POR TIPO DE INSTITUCION AÑO 2011

(Millones de dólares y porcentajes)

TIPO DE INSTITUCION	MONTO	%
Bancos Privados	15.019,4	81,3
Cooperativas	1.931,0	10,5
Mutualistas	264,4	1,4
Sociedades Financieras	1.032,8	5,6
Tarjetas de Crédito	215,6	1,2
<b>TOTAL</b>	<b>18.463,2</b>	<b>100,0</b>

FUENTE: BCE (Evolución del volumen de crédito del sistema financiero privado del Ecuador, Boletín mensual 05, enero 2012)

#### SISTEMA FINANCIERO PRIVADO VOLUMEN DE CREDITO POR TIPO DE INSTITUCION AÑO 2011 (Millones de dólares)

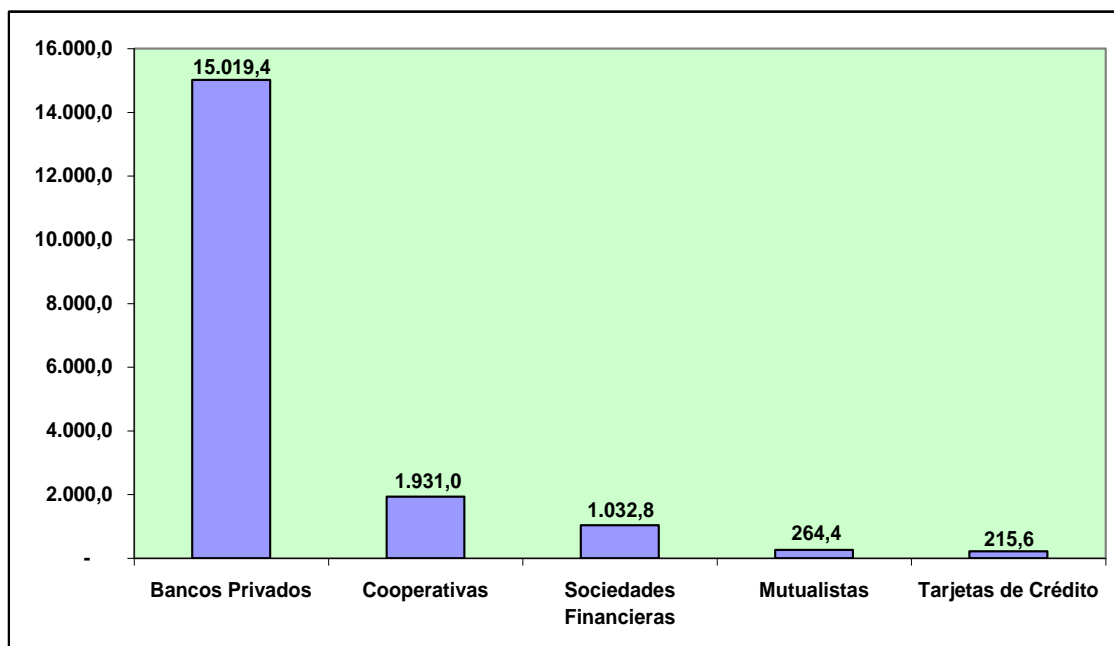

FUENTE: BCE (Evolución del volumen de crédito del sistema financiero privado del Ecuador, Boletín mensual 05, enero 2012)

El volumen de crédito otorgado por el sistema financiero privado por tipo de institución aumentó en USD2.876,3 millones (18.5%) al pasar de USD15.586,9 millones en el año 2010 a USD18.463,2 millones en el año 2011.

El desglose del volumen de crédito concedido por tipo de institución por parte del sistema financiero privado entre los años señalados muestra un aumento en “bancos privados” de USD2.185 millones (17%), en “cooperativas” de USD404,4 millones (26.5%), en “mutualistas” de USD47 millones (21.6%), en “sociedades financieras” de USD158,5 millones (18.1%) y en “tarjetas de crédito” de USD81,4 millones (60.7%).

**SISTEMA FINANCIERO PRIVADO**  
**COMPARATIVO VOLUMEN DE CREDITO POR TIPO DE INSTITUCION**  
**2010/2011**  
**(Millones de dólares y porcentajes)**

TIPO DE INSTITUCION	AÑO 2010	AÑO 2011	VARIACION ABSOLUTA	VARIACION RELATIVA (%)
Bancos Privados	12.834,4	15.019,4	2.185,0	17,0
Cooperativas	1.526,6	1.931,0	404,4	26,5
Mutualistas	217,4	264,4	47,0	21,6
Sociedades Financieras	874,3	1.032,8	158,5	18,1
Tarjetas de Crédito	134,2	215,6	81,4	60,7
<b>TOTAL</b>	<b>15.586,9</b>	<b>18.463,2</b>	<b>2.876,3</b>	<b>18,5</b>

FUENTE: BCE (Evolución del volumen de crédito del sistema financiero privado del Ecuador, Boletín mensual 05, enero 2012)

**SISTEMA FINANCIERO PRIVADO**  
**VOLUMEN DE CREDITO POR TIPO DE INSTITUCION**  
**2010-2011**  
 (Millones de dólares)

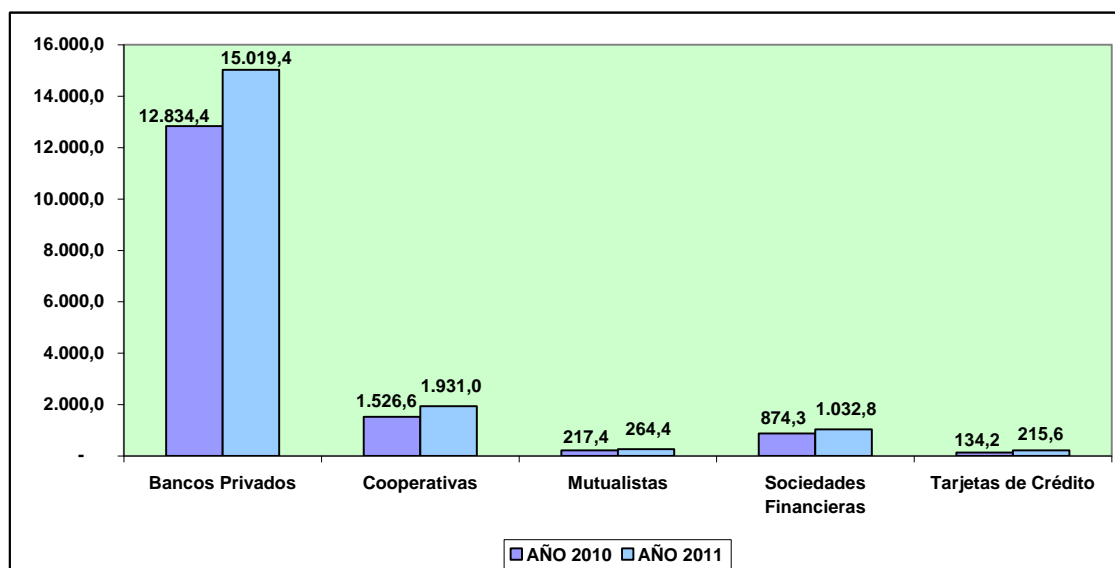

FUENTE: BCE (Evolución del volumen de crédito del sistema financiero privado del Ecuador, Boletín mensual 05, enero 2012)

### 3.2 POR TIPO DE CRÉDITO

El volumen de crédito concedido por el sistema financiero privado por tipo de crédito alcanzó USD18.463,2 millones en el año 2011, que se distribuye así: “productivo” USD10.663,8 millones (57.8%), “consumo” USD5.023,6 millones (27.2%), “microcrédito” USD2.118,9 millones (11.5%) y “vivienda” USD656,9 millones (3.6%).

**SISTEMA FINANCIERO PRIVADO**  
**VOLUMEN DE CREDITO POR TIPO DE CREDITO**  
**AÑO 2011**  
 (Millones de dólares y porcentajes)

TIPO DE CREDITO	MONTO	%
Productivo	10.663,8	57,8
Consumo	5.023,6	27,2
Vivienda	656,9	3,6
Microcrédito	2.118,9	11,5
<b>TOTAL</b>	<b>18.463,2</b>	<b>100,0</b>

FUENTE: BCE (Evolución del volumen de crédito del sistema financiero privado del Ecuador, Boletín mensual 05, enero 2012)

**SISTEMA FINANCIERO PRIVADO**  
**VOLUMEN DE CRÉDITO POR TIPO DE CRÉDITO**  
**AÑO 2011**  
(Millones de dólares)

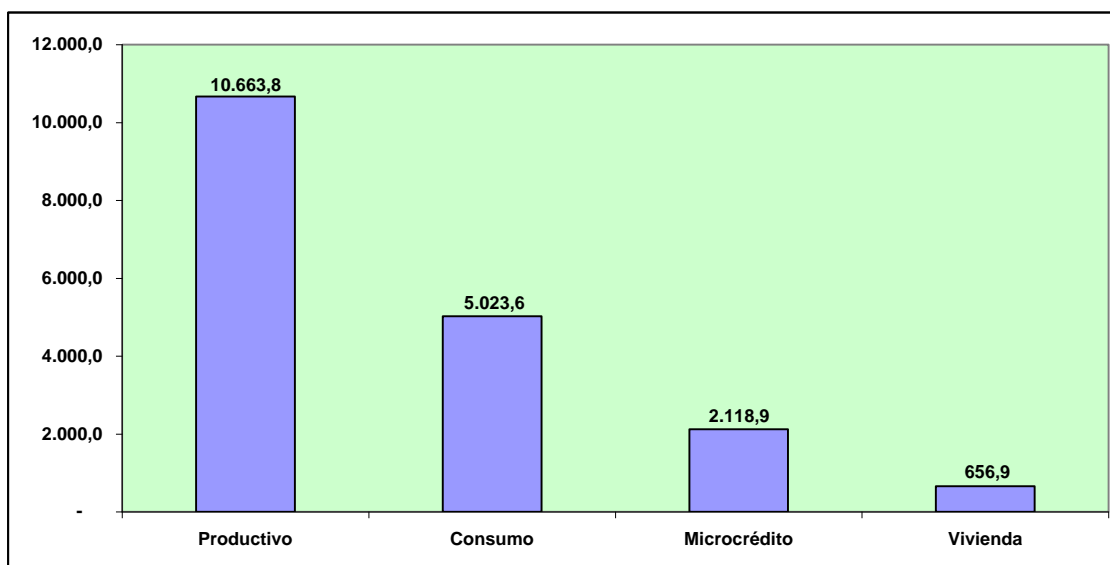

FUENTE: BCE (Evolución del volumen de crédito del sistema financiero privado del Ecuador, Boletín mensual 05, enero 2012)

El volumen de crédito concedido por el sistema financiero privado por tipo de crédito se incrementó en USD2.876,3 millones (18.5%) al pasar de USD15.586,9 millones en el año 2010 a USD18.463,2 millones en el año 2011.

El desglose del volumen de crédito otorgado por el sistema financiero privado por tipo de crédito entre los años 2010 y 2011 muestra un aumento en el crédito “productivo” de USD1.519,4 millones (16.6%) al pasar de USD9.144,4 millones a USD10.663,8 millones, en el crédito de “consumo” de USD1.082,2 millones (27.5%) al pasar de USD3.941,4 millones a USD5.023,6 millones y en el “microcrédito” de USD289,3 millones (15.8%) al pasar de USD1.829,6 millones a USD2.118,9 millones, así como una reducción en el crédito para “vivienda” de USD14,6 millones (2.2%) al pasar de USD671,5 millones a USD656,9 millones.

**SISTEMA FINANCIERO PRIVADO  
COMPARATIVO VOLUMEN DE CREDITO POR TIPO DE CREDITO  
2010/2011  
(Millones de dólares y porcentajes)**

TIPO DE CREDITO	AÑO 2010	AÑO 2011	VARIACION ABSOLUTA	VARIACION RELATIVA (%)
Productivo	9.144,4	10.663,8	1.519,4	16,6
Consumo	3.941,4	5.023,6	1.082,2	27,5
Vivienda	671,5	656,9	-14,6	-2,2
Microcrédito	1.829,6	2.118,9	289,3	15,8
<b>TOTAL</b>	<b>15.586,9</b>	<b>18.463,2</b>	<b>2.876,3</b>	<b>18,5</b>

FUENTE: BCE

**SISTEMA FINANCIERO PRIVADO  
VOLUMEN DE CREDITO POR TIPO DE CREDITO  
2010-2011  
(Millones de dólares)**

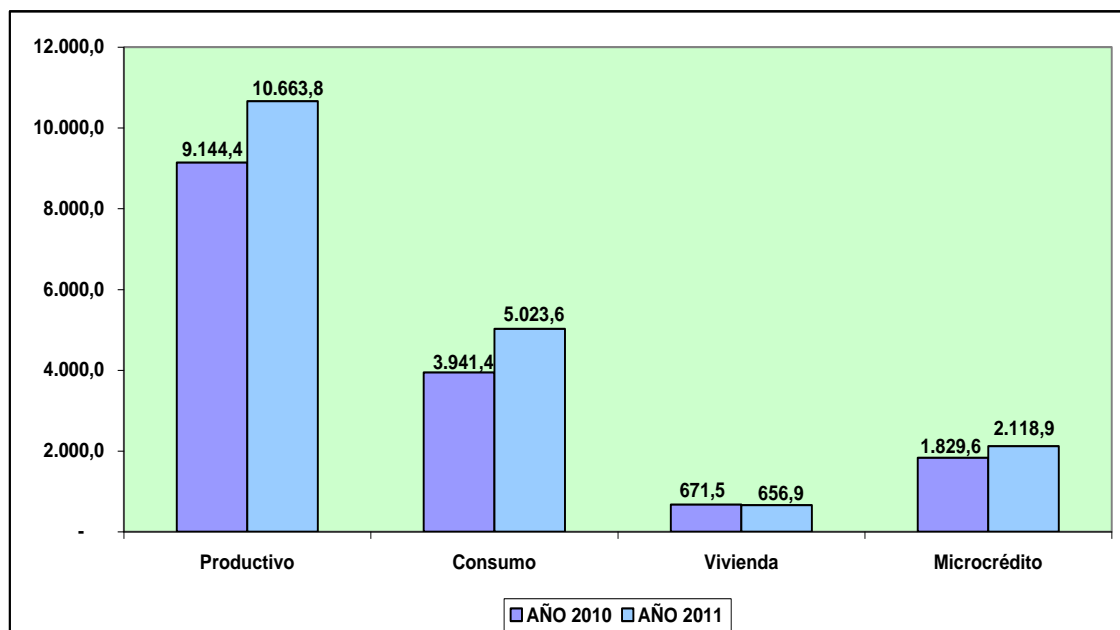

FUENTE: BCE (Evolución del volumen de crédito del sistema financiero privado del Ecuador, Boletín mensual 05, enero 2012)

#### 4. BANCA PÚBLICA: CUENTAS DEL BALANCE

El comparativo de las cuentas del balance de la banca pública entre diciembre 2010 y diciembre 2011 muestra un crecimiento en “activos” de USD311,3 millones (7.6%), en “pasivos” de USD216,2

millones (7.8%), en “patrimonio” de USD95,1 millones (7.4%), en “cartera bruta” de USD237,8 millones (8.3%), en “depósitos a la vista” de USD129,3 millones (26%), en “depósitos a plazo” de USD90 millones (5.9%), en “capital y reservas” de USD95,2 millones (10.1%) y en “resultados” de USD11,3 millones (17.8%); y, una disminución en “inversiones” de USD77,6 millones (14.3%).

**BANCA PUBLICA\***  
**CUENTAS DEL BALANCE**  
**COMPARATIVO DICIEMBRE 2010-DICIEMBRE 2011**  
**(Millones de dólares y porcentajes)**

CUENTA	dic-10	dic-11	VARIACION ABSOLUTA	VARIACION RELATIVA (%)
Activos	4.078,4	4.389,7	311,3	7,6
Pasivos	2.786,6	3.002,8	216,2	7,8
Patrimonio	1.291,8	1.386,9	95,1	7,4
Inversiones	540,8	463,2	-77,6	-14,3
Cartera bruta	2.866,8	3.104,6	237,8	8,3
Depósitos a la vista	497,0	626,3	129,3	26,0
Depósitos a plazo	1.525,7	1.615,7	90,0	5,9
Capital y reservas	944,3	1.039,5	95,2	10,1
Resultados	63,5	74,8	11,3	17,8

\* Incluye: Corporación Financiera Nacional, Banco Nacional de Fomento, Banco del Estado y Banco Ecuatoriano de la Vivienda

FUENTE: Superintendencia de Bancos y Seguros

## V. SECTOR FISCAL

### 1. DEUDA PÚBLICA TOTAL

#### 1.1 ESTRUCTURA

A diciembre del 2011 el saldo de la deuda pública total ascendió a USD14.561,8 millones que se estructura así: saldo deuda pública externa USD10.055,3 millones (69.1%) y saldo deuda pública interna USD4.506,5 millones (30.9%)<sup>17</sup>.

**SALDO DEUDA PUBLICA TOTAL\***  
**DICIEMBRE DE 2011**  
 (Millones de dólares y porcentajes)

SALDO	MONTO	%
DEUDA PUBLICA EXTERNA	10.055,3	69,1
DEUDA PUBLICA INTERNA	4.506,5	30,9
<b>DEUDA PUBLICA TOTAL</b>	<b>14.561,8</b>	<b>100,0</b>

\* Cifras provisionales

Incluye atrasos de intereses y comisiones a fines de período

FUENTE: SFP-MF

---

<sup>17</sup> Deuda Pública: Son las obligaciones financieras contraídas por el Estado, incluye no sólo los préstamos tomados por el Gobierno Central, sino también los que contraen organismos regionales o municipales, institutos autónomos y empresas del Estado, ya que los mismos quedan formalmente garantizados por el Gobierno Nacional. La deuda pública se divide en:

- Deuda Pública Interna: Es el pago de los préstamos que hace el Estado dentro del país y los destina al Sector Público No Financiero.

- Deuda Pública Externa: Es aquella contraída con entidades o personas del exterior y que generalmente está denominada en moneda extranjera. (El Ecuador utiliza el dólar como moneda oficial, aun cuando no la emite) Los pagos por capital e intereses de las deudas externas implican una salida monetaria. (MF)

**SALDO DEUDA PUBLICA TOTAL\***  
**DICIEMBRE DE 2011**  
**(Millones de dólares)**

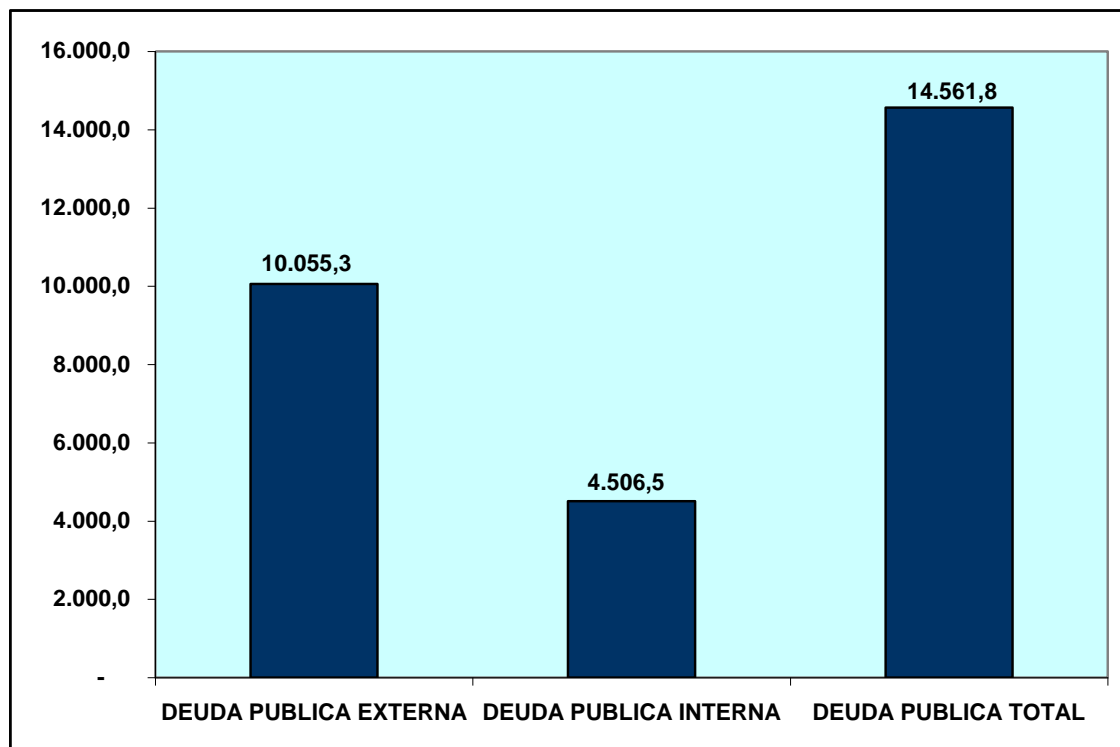

\* Cifras provisionales

Incluye atrasos de intereses y comisiones a fines de período

FUENTE: SFP-MF

El saldo de la deuda pública total aumentó en USD1.225 millones (9.2%) al pasar de USD13.336,8 millones en diciembre del 2010 a USD14.561,8 millones en diciembre del 2011, que se explica por un incremento en el saldo de la deuda pública externa de USD1.383,6 millones (16%) al pasar de USD8.671,7 millones a USD10.055,3 millones y una reducción en el saldo de la deuda pública interna de USD158,6 millones (3.4%) al pasar de USD4.665,1 millones a USD4.506,5 millones, entre dichas fechas.



**SALDOS DE LA DEUDA PUBLICA TOTAL\***  
**COMPARATIVO DICIEMBRE 2010-DICIEMBRE 2011**  
 (Millones de dólares y porcentajes)

<b>SALDOS</b>	<b>dic-10</b>	<b>dic-11</b>	<b>Variación absoluta</b>	<b>Variación relativa (%)</b>
DEUDA EXTERNA	8.671,7	10.055,3	1.383,6	16,0
DEUDA INTERNA	4.665,1	4.506,5	- 158,6	-3,4
<b>DEUDA TOTAL</b>	<b>13.336,8</b>	<b>14.561,8</b>	<b>1.225,0</b>	<b>9,2</b>

\* Cifras provisionales

Incluye atrasos de intereses y comisiones a fines de período

FUENTE: SFP-MF

**SALDOS DE LA DEUDA PUBLICA TOTAL\***  
**DICIEMBRE 2010-DICIEMBRE 2011**  
 (Millones de dólares)

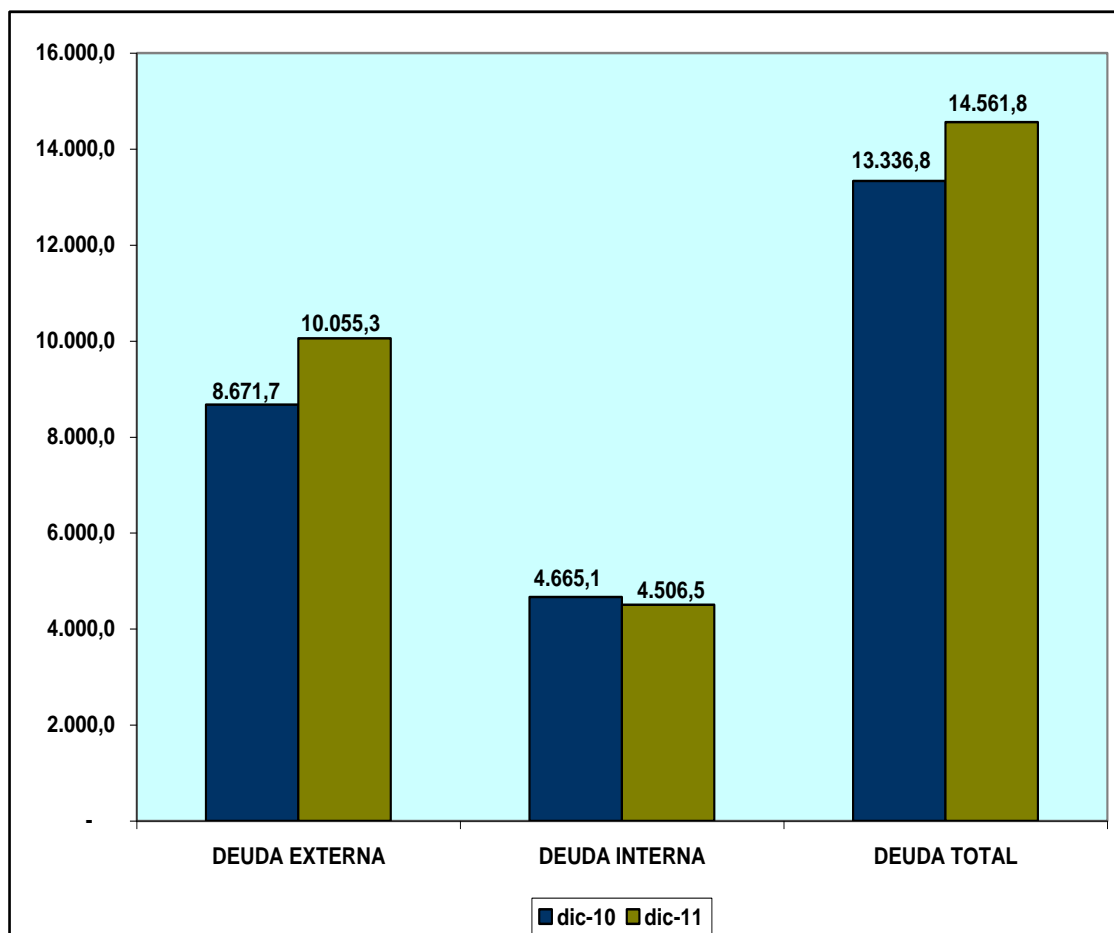

\* Cifras provisionales

Incluye atrasos de intereses y comisiones a fines de período

FUENTE: SFP-MF

## 1.2 RELACIÓN SALDO DEUDA PÚBLICA/PIB

La relación saldo de la deuda pública total/PIB descendió del 23% al 22.08% entre diciembre 2010 y diciembre 2011, aumentando la relación en el caso del saldo de la deuda pública externa/PIB del 14.96% al 15.25% y disminuyendo en el caso de la relación del saldo de la deuda pública interna/PIB del 8.05% al 6.83%, entre tales fechas.

Al respecto, el Art. 124 del Código Orgánico de Planificación y Finanzas Públicas relativo al límite al endeudamiento público, en la parte pertinente dice: “El monto total del saldo de la deuda pública realizada por el conjunto de las entidades y organismos del sector público, en ningún caso podrá sobrepasar el cuarenta por ciento (40%) del PIB”.

**RELACION SALDO DEUDA PUBLICA TOTAL/PIB  
DICIEMBRE 2010-DICIEMBRE 2011\*  
(Porcentajes)**

<b>SALDOS</b>	<b>dic-10</b>	<b>dic-11</b>
Deuda externa/PIB	14,96	15,25
Deuda interna/PIB	8,05	6,83
<b>DEUDA PUBLICA TOTAL/PIB</b>	<b>23,00</b>	<b>22,08</b>

\* PIB 2010 = USD57.978,1 millones

PIB 2011 = USD65.945,4 millones

FUENTE: SFP-MF

**RELACION SALDO DEUDA PUBLICA TOTAL/PIB  
DICIEMBRE 2010-DICIEMBRE 2011  
(Porcentajes)**

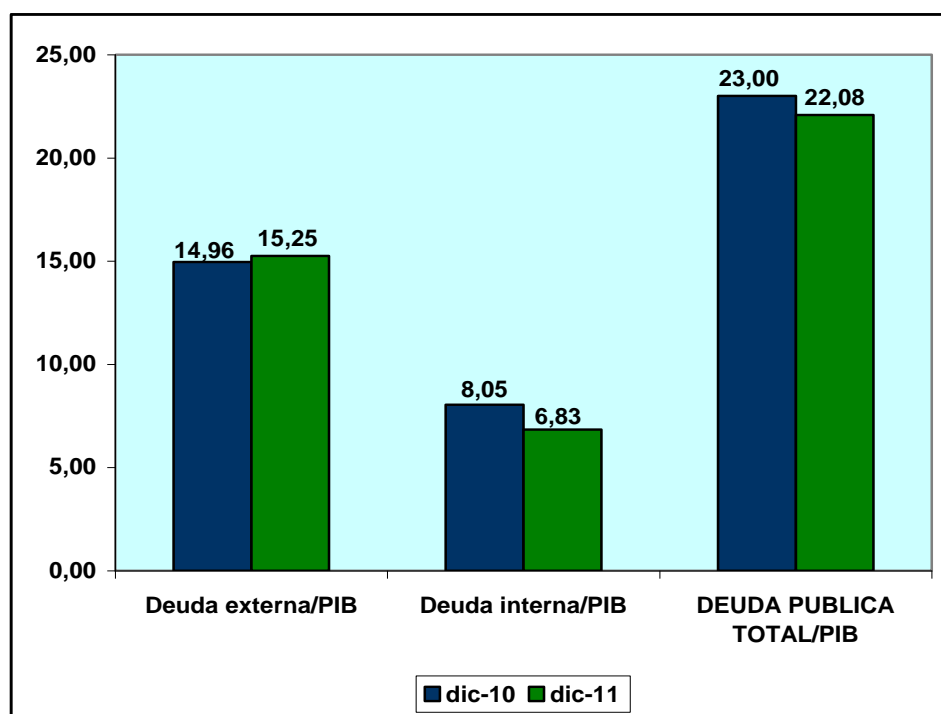

FUENTE: SFP-MF

Ecuador, en el año 2011, se ubica por debajo del promedio de endeudamiento de América Latina que alcanza un 30.8% del PIB<sup>18</sup>.

### 1.3 DEUDA PÚBLICA POR ACREEDOR

El saldo de la deuda pública total por acreedor al 31 de diciembre del 2011 se muestra a continuación:

<sup>18</sup> Ministerio de Coordinación de la Política Económica, Presentación Rendición de Cuentas 2011-Consejo de Política Económica, Quito, 13 de marzo 2012

**SALDO DEUDA PUBLICA TOTAL POR ACREEDOR\***  
**AL 31 DE DICIEMBRE 2011**  
(Millones de dólares y porcentajes)

ACREEDOR	MONTO	%
<b>TOTAL DEUDA PUBLICA (I+II)</b>	<b>14.561,8</b>	<b>100,0</b>
<b>TOTAL DEUDA EXTERNA (I)</b>	<b>10.055,3</b>	<b>69,1</b>
Organismos internacionales	5.291,5	36,3
Gobiernos	3.621,1	24,9
Bancos y bonos	1.102,2	7,6
Proveedores	40,5	0,3
<b>TOTAL DEUDA INTERNA (II)</b>	<b>4.506,5</b>	<b>30,9</b>
Títulos y certificados	3.658,6	25,1
Entidades del Estado	847,9	5,8

\* Cifras provisionales

Incluye atrasos de intereses y comisiones a fines de período

FUENTE: SFP-MF

**SALDO DEUDA PUBLICA TOTAL POR ACREEDOR\***  
**AL 31 DE DICIEMBRE 2011**  
(Millones de dólares)

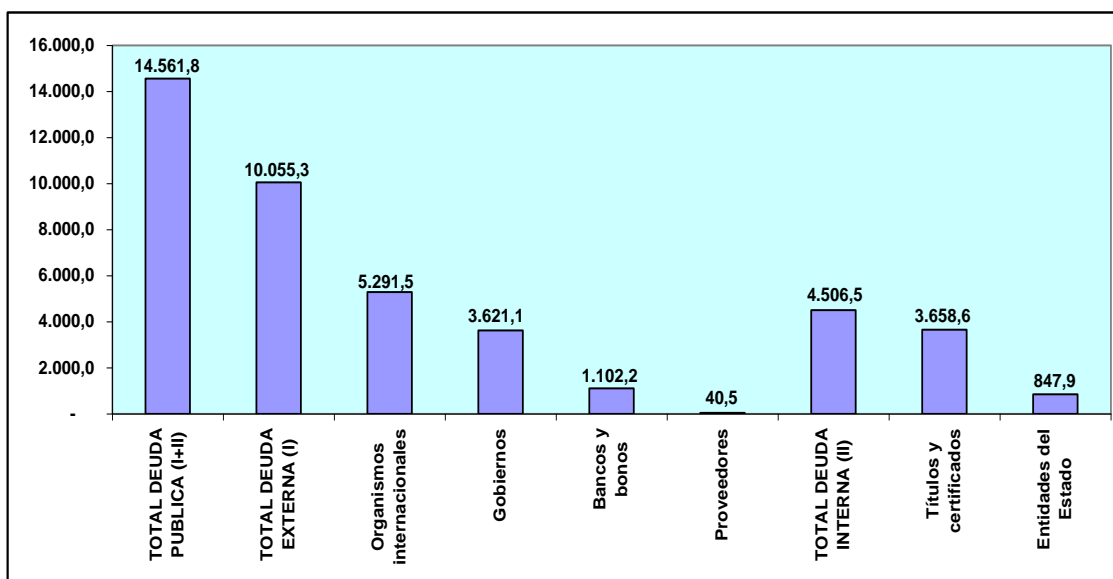

\* Cifras provisionales

Incluye atrasos de intereses y comisiones a fines de período

FUENTE: SFP-MF

Si se considera por separado el saldo de la deuda pública externa por acreedor al 31 de diciembre del 2011, se aprecia que el mismo corresponde a: Organismos internacionales USD5.291,5 millones (52.6%), Gobiernos USD3.621,1 millones (36%), Bancos y bonos

USD1.102,2 millones (11%) y Proveedores USD40,5 millones (0.4%).

**SALDO DEUDA PUBLICA EXTERNA POR ACREEDOR\***  
**AL 31 DE DICIEMBRE 2011**  
 (Millones de dólares y porcentajes)

ACREEDOR	MONTO	%
Organismos internacionales	5.291,5	52,6
Gobiernos	3.621,1	36,0
Bancos y bonos	1.102,2	11,0
Proveedores	40,5	0,4
<b>TOTAL</b>	<b>10.055,3</b>	<b>100,0</b>

\* Cifras provisionales

Incluye atrasos de intereses y comisiones a fines de período

FUENTE: SFP-MF

**SALDO DEUDA PUBLICA EXTERNA POR ACREEDOR\***  
**AL 31 DE DICIEMBRE 2011**  
 (Millones de dólares)

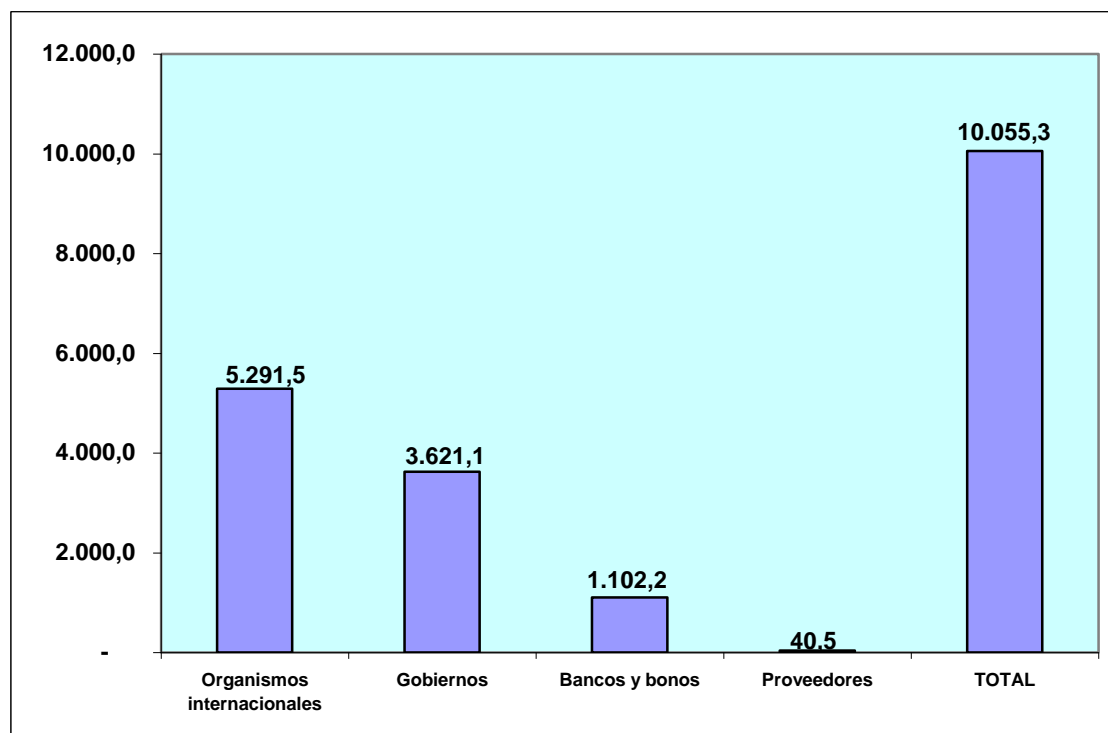

\* Cifras provisionales

Incluye atrasos de intereses y comisiones a fines de período

FUENTE: SFP-MF

En lo relativo al saldo de la deuda pública interna por acreedor al 31 de diciembre del 2011, éste corresponde a: Títulos y certificados USD3.658,6 millones (81.2%) y Entidades del Estado USD847,9 millones (18.8%).

**SALDO DEUDA PUBLICA INTERNA POR ACREEDOR\***  
**AL 31 DE DICIEMBRE 2011**  
 (Millones de dólares y porcentajes)

ACREEDOR	MONTO	%
Títulos y certificados	3.658,6	81,2
Entidades del Estado	847,9	18,8
<b>TOTAL</b>	<b>4.506,5</b>	<b>100,0</b>

\* Cifras provisionales

Incluye atrasos de intereses y comisiones a fines de período

FUENTE: SFP-MF

**SALDO DEUDA PUBLICA INTERNA POR ACREEDOR\***  
**AL 31 DE DICIEMBRE 2011**  
 (Millones de dólares)

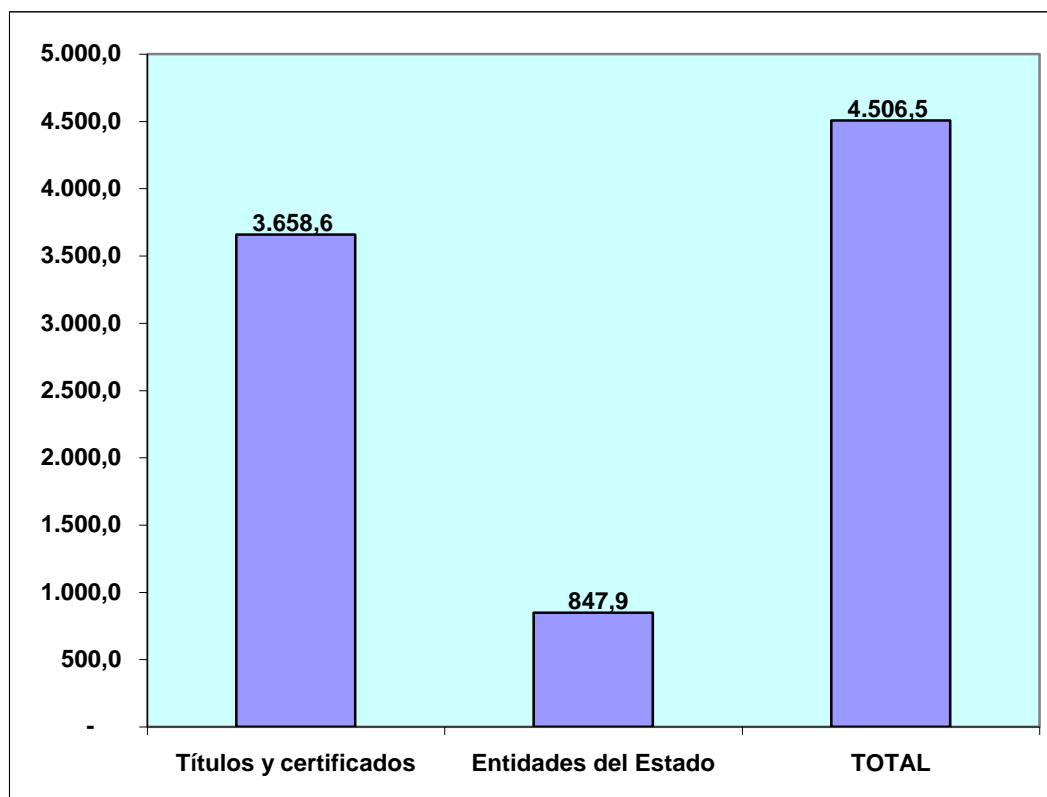

\* Cifras provisionales

Incluye atrasos de intereses y comisiones a fines de período

FUENTE: SFP-MF

El comparativo 31 de diciembre del 2010/31 de diciembre del 2011 del saldo de la deuda pública total por acreedor evidencia en el caso del saldo de la deuda pública externa un aumento en Organismos internacionales de USD33,5 millones (0.6%) y en Gobiernos de USD1.362,6 millones (60.3%) y una disminución en Bancos y bonos de USD5,2 millones (0.5%) y en Proveedores de USD7,3 millones (15.3%) y, en el caso del saldo de la deuda pública interna, una reducción en Títulos y certificados de USD39,7 millones (1.1%) y en Entidades del Estado de USD118,9 millones (12.3%).

**SALDO DEUDA PUBLICA TOTAL POR ACREEDOR\***  
**COMPARATIVO AL 31 DE DICIEMBRE 2010/2011**  
 (Millones de dólares y porcentajes)

	2010	2011		
ACREEDOR	MONTO	MONTO	Variación absoluta	Variación relativa (%)
<b>TOTAL DEUDA PUBLICA (I+II)</b>	<b>13.336,8</b>	<b>14.561,8</b>	<b>1.225,0</b>	<b>9,2</b>
<b>TOTAL DEUDA EXTERNA (I)</b>	<b>8.671,7</b>	<b>10.055,3</b>	<b>1.383,6</b>	<b>16,0</b>
Organismos internacionales	5.258,0	5.291,5	33,5	0,6
Gobiernos	2.258,5	3.621,1	1.362,6	60,3
Bancos y bonos	1.107,4	1.102,2	-5,2	-0,5
Proveedores	47,8	40,5	-7,3	-15,3
<b>TOTAL DEUDA INTERNA (II)</b>	<b>4.665,1</b>	<b>4.506,5</b>	<b>-158,6</b>	<b>-3,4</b>
Títulos y certificados	3.698,3	3.658,6	-39,7	-1,1
Entidades del Estado	966,8	847,9	-118,9	-12,3

\* Cifras provisionales

Incluye atrasos de intereses y comisiones a fines de período

FUENTE: SFP-MF

**SALDO DEUDA PUBLICA TOTAL POR ACREEDOR\***  
**AL 31 DE DICIEMBRE 2010/2011**  
 (Millones de dólares)

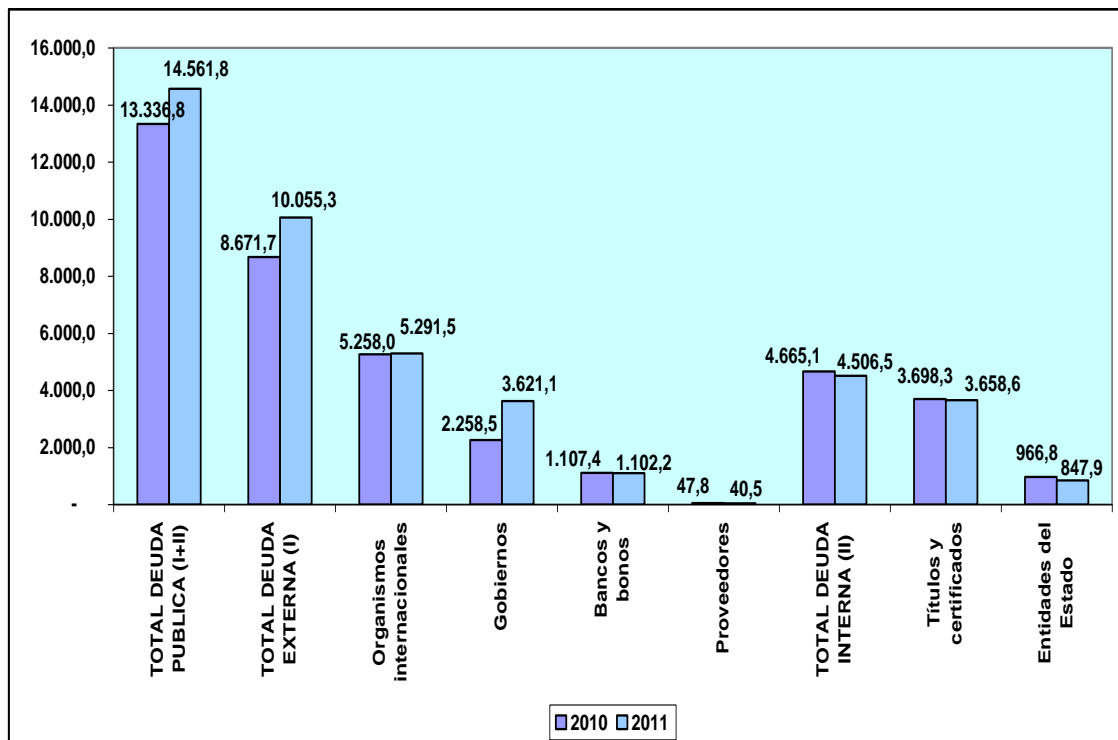

\* Cifras provisionales

Incluye atrasos de intereses y comisiones a fines de período

FUENTE: SFP-MF

En el caso particular de los Organismos internacionales, se aprecia un incremento en el BID de USD244,8 millones (11.7%), en la CAF de USD106,6 millones (4.7%) y en el FIDA de USD1,6 millones (13%) y una reducción en el BIRF de USD79,5 millones (17.5%) y en el FLAR de USD240 millones (57.1%).



**SALDO DEUDA PUBLICA EXTERNA POR ACREEDOR\***  
**ORGANISMOS INTERNACIONALES**  
**COMPARATIVO AL 31 DE DICIEMBRE 2010/2011**  
**(Millones de dólares y porcentajes)**

	2010	2011		
ACREEDOR	MONTO	MONTO	Variación absoluta	Variación relativa (%)
BIRF	455,1	375,6	-79,5	-17,5
BID	2.085,6	2.330,4	244,8	11,7
CAF	2.285,0	2.391,6	106,6	4,7
FIDA	12,3	13,9	1,6	13,0
FLAR	420,0	180,0	-240,0	-57,1
<b>TOTAL</b>	<b>5.258,0</b>	<b>5.291,5</b>	<b>33,5</b>	<b>0,6</b>

\* Cifras provisionales

Incluye atrasos de intereses y comisiones a fines de período

FUENTE: SFP-MF

**SALDO DEUDA PUBLICA EXTERNA POR ACREEDOR\***  
**ORGANISMOS INTERNACIONALES**  
**AL 31 DE DICIEMBRE 2010/2011**  
**(Millones de dólares)**

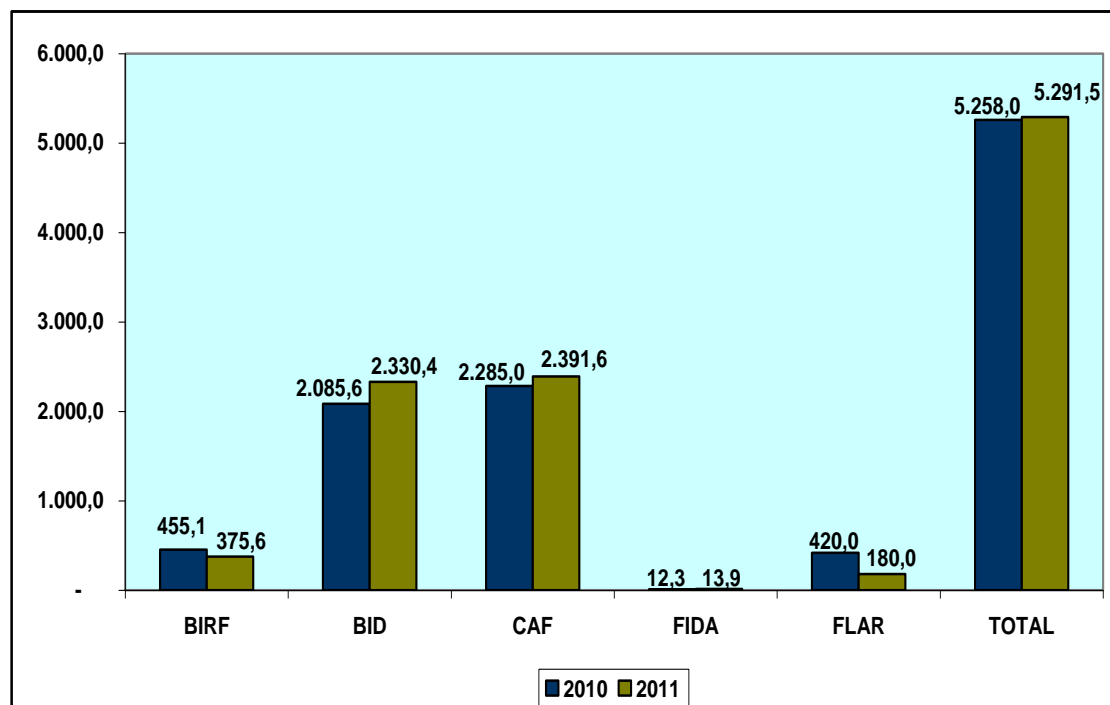

\* Cifras provisionales

Incluye atrasos de intereses y comisiones a fines de período

FUENTE: SFP-MF

## 1.4 SERVICIO DEUDA PÚBLICA

El servicio de la deuda pública total en el año 2011 ascendió a USD1.477,8 millones: amortización USD1.129,4 millones (76.4%) e interés USD348,4 millones (23.6%).

**SERVICIO DE LA DEUDA PUBLICA TOTAL \***  
**2011**  
 (Millones de dólares y porcentajes)

CONCEPTO	MONTO	%
Amortización	1.129,4	76,4
Interés	348,4	23,6
<b>SERVICIO DEUDA PUBLICA TOTAL</b>	<b>1.477,8</b>	<b>100,0</b>

\* Información provisional; información base caja

FUENTE: SFP/MF

**SERVICIO DE LA DEUDA PUBLICA TOTAL \***  
**AÑO 2011**  
 (Millones de dólares)

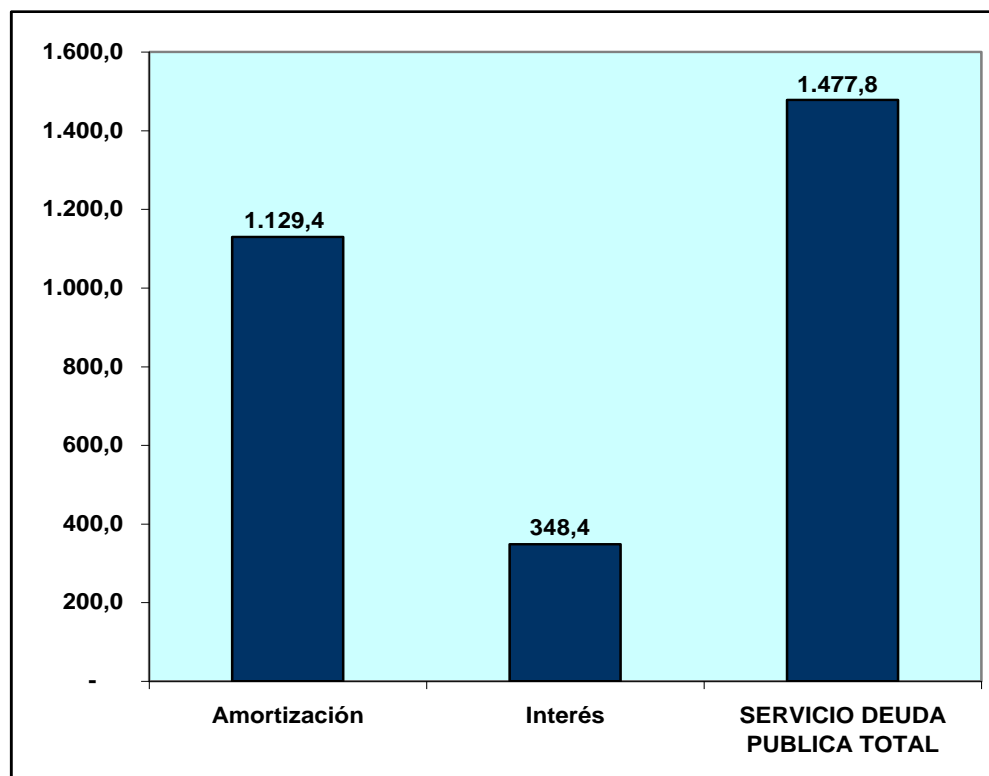

\* Información provisional; información base caja

FUENTE: SFP/MF

El comparativo 2010/2011 del servicio de la deuda pública total muestra una disminución de USD113,4 millones (7.1%) que se explica por un aumento en amortización de USD73,5 millones (7%) y una reducción en interés de USD186,9 millones (34.9%).

**SERVICIO DE LA DEUDA PUBLICA TOTAL\***  
**COMPARATIVO 2010/2011**  
 (Millones de dólares y porcentajes)

CONCEPTO	2010	2011	Variación absoluta	Variación relativa (%)
Amortización	1.055,9	1.129,4	73,5	7,0
Interés	535,3	348,4	-186,9	-34,9
<b>SERVICIO DEUDA PUBLICA TOTAL</b>	<b>1.591,2</b>	<b>1.477,8</b>	<b>-113,4</b>	<b>-7,1</b>

\* Información provisional; información base caja

FUENTE: SFP/MF

**SERVICIO DE LA DEUDA PUBLICA TOTAL\***  
**2010/2011**  
 (Millones de dólares)

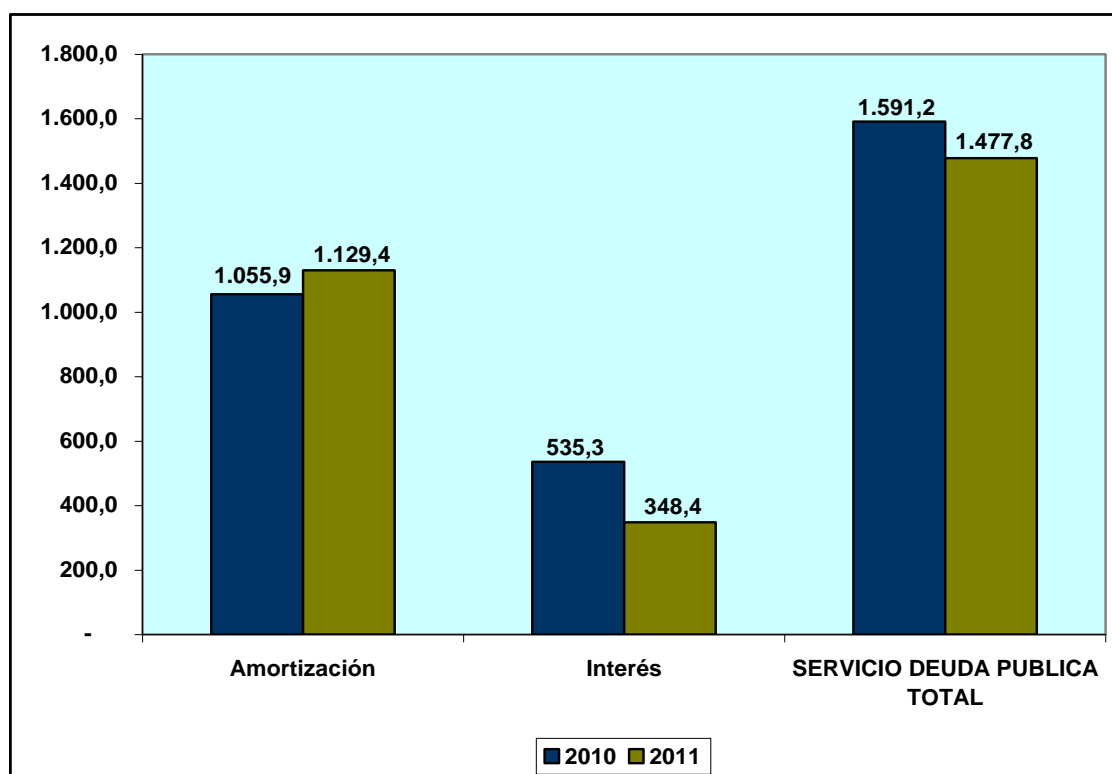

\* Información provisional; información base caja

FUENTE: SFP/MF

Respecto a la relación servicio deuda pública total/PIB, ésta descendió del 2.74% en el 2010 al 2.24% en el 2011. La relación amortización/PIB descendió del 1.82% en el 2010 al 1.71% en el 2011 y la relación interés/PIB se redujo del 0.92% en el 2010 al 0.53% en el 2011.

**RELACION SERVICIO DE LA DEUDA  
PUBLICA TOTAL/PIB  
2010-2011\*  
(Porcentajes)**

CONCEPTO	2010	2011
Amortización/PIB	1,82	1,71
Interés/PIB	0,92	0,53
<b>TOTAL SERVICIO DEUDA PUBLICA/PIB</b>	<b>2,74</b>	<b>2,24</b>

\*PIB 2010 = USD57.978,1 millones

PIB 2011 = USD65.945,4 millones

FUENTE: SFP-MF

**RELACION SERVICIO DE LA DEUDA PUBLICA TOTAL/PIB  
2010-2011  
(Porcentajes)**

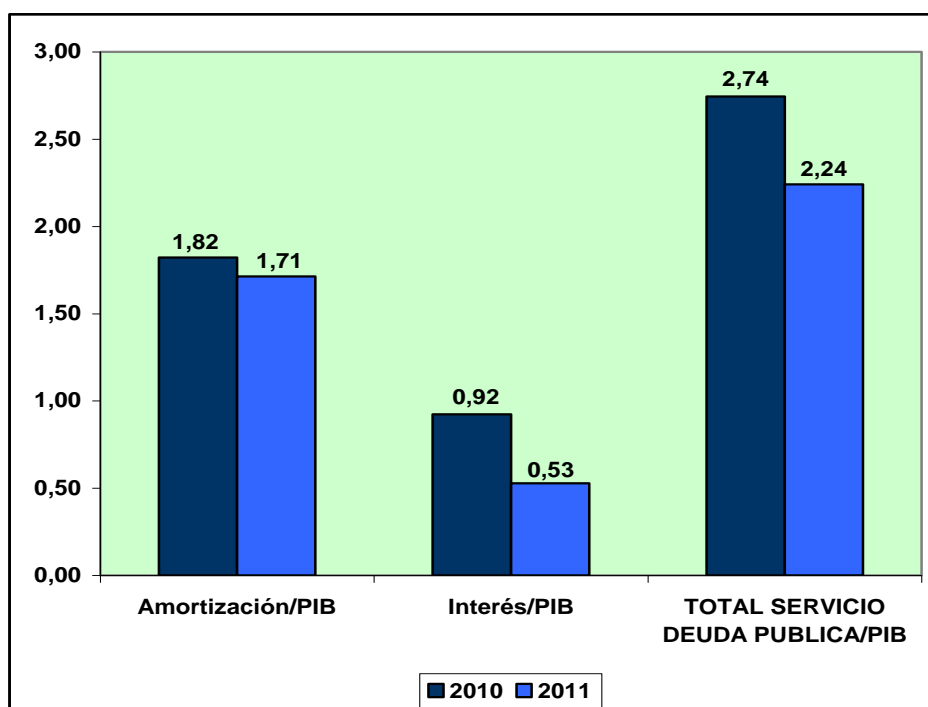

FUENTE: SFP-MF

## 2. RECAUDACION EFECTIVA: SERVICIO DE RENTAS INTERNAS (SRI)

La recaudación efectiva por parte del Servicio de Rentas Internas (SRI) en el año 2011 fue de USD9.561 millones, cifra que significa un incremento de USD1.203,8 millones (14.4%) frente a la recaudación efectiva del año 2010 por USD8.357,2 millones.

**SERVICIO DE RENTAS INTERNAS  
RECAUDACION EFECTIVA  
COMPARATIVO ENERO-DICIEMBRE  
2010/2011  
(Millones de dólares y porcentaje)**

PERIODO	MONTO
Enero-Diciembre 2010	8.357,2
Enero-Diciembre 2011	9.561,0
Variación absoluta	1.203,8
Variación relativa (%)	14,4

FUENTE: SRI

**SERVICIO DE RENTAS INTERNAS  
RECAUDACION EFECTIVA  
ENERO-DICIEMBRE 2010/2011  
(Millones de dólares)**

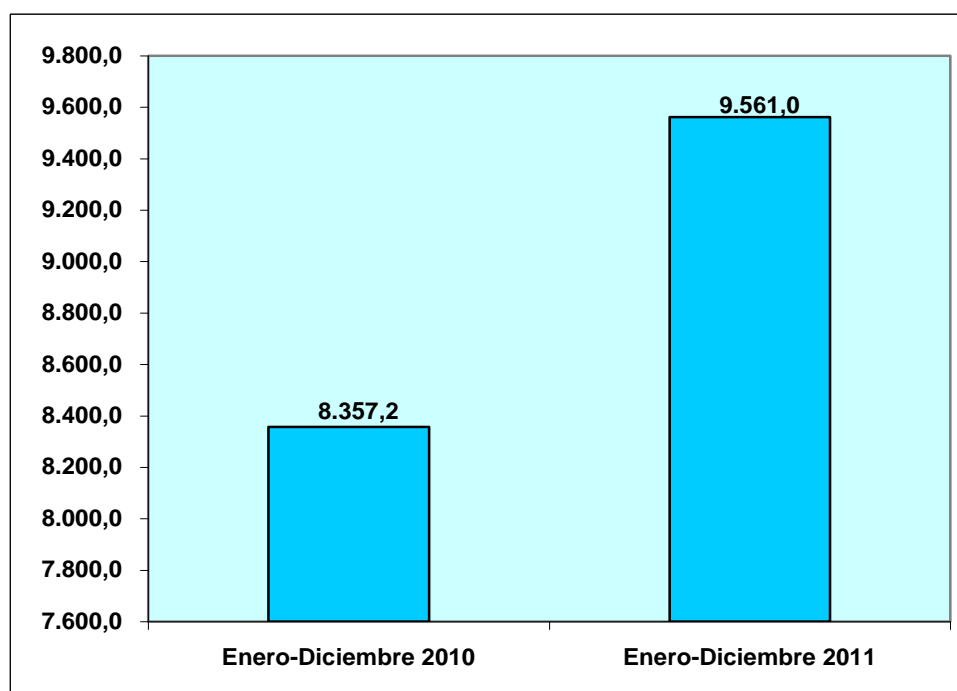

FUENTE: SRI

La recaudación efectiva del SRI correspondiente al período enero-diciembre 2011 significa el 14.50% del PIB, mayor al 14.41% de similar período del 2010.

**SERVICIO DE RENTAS INTERNAS  
RELACION RECAUDACION  
EFECTIVA/PIB  
ENERO-DICIEMBRE 2010/2011  
(Porcentajes)**

PERIODO	%
Enero-Diciembre 2010	14,41
Enero-Diciembre 2011	14,50

\*PIB 2010 = USD57.978,1 millones

PIB 2011 = USD65.945,4 millones

FUENTE: SRI-SFP/MF

**SERVICIO DE RENTAS INTERNAS  
RELACION RECAUDACION EFECTIVA/PIB  
ENERO-DICIEMBRE 2010/2011  
(Porcentajes)**

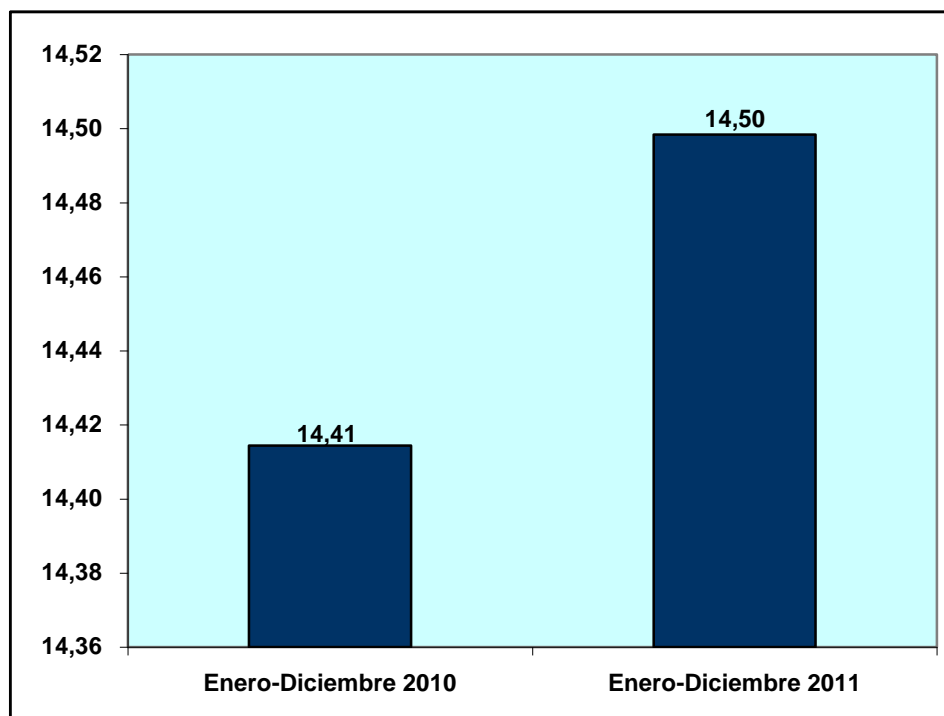

FUENTE: SRI-SFP/MF

### 3. RECAUDACIÓN: SERVICIO NACIONAL DE ADUANA DEL ECUADOR (SENAE)

La recaudación realizada por el Servicio Nacional de Aduana del Ecuador (SENAE) se incrementó en USD144,7 millones (4.7%) al pasar de USD3.081,2 millones en el período enero-diciembre 2010 a USD3.225,9 millones en el período enero-diciembre 2011.

**SERVICIO NACIONAL DE ADUANA  
DEL ECUADOR  
RECAUDACION  
COMPARATIVO ENERO-  
DICIEMBRE 2010/2011\*  
(Millones de dólares y porcentaje)**

PERIODO	MONTO
Enero-Diciembre 2010	3.081,2
Enero-Diciembre 2011	3.225,9
Variación absoluta	144,7
Variación relativa (%)	4,7

\* Cifras provisionales

FUENTE: SENAE

**SERVICIO NACIONAL DE ADUANA DEL ECUADOR  
RECAUDACION  
ENERO-DICIEMBRE 2010/2011\*  
(Millones de dólares)**

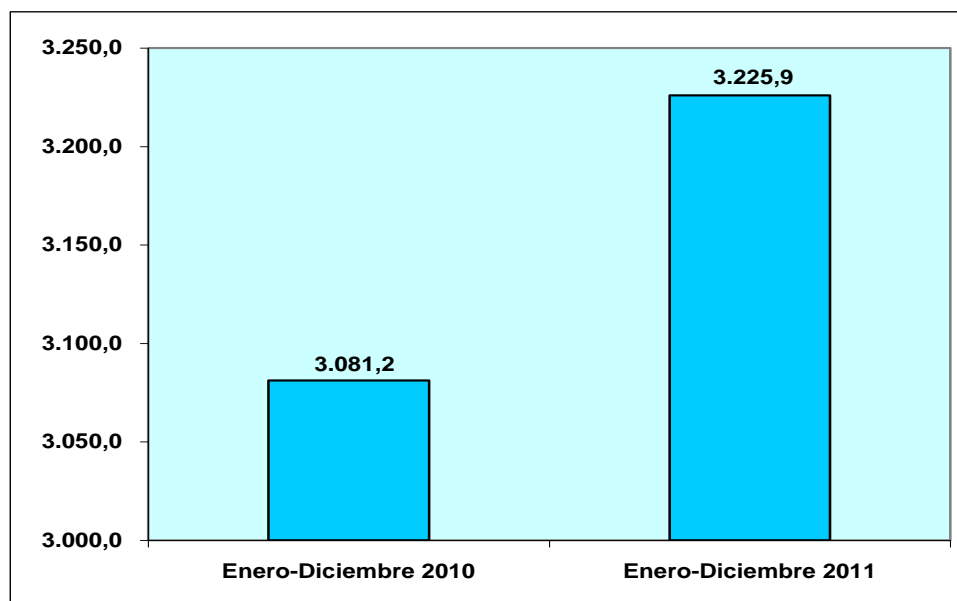

\* Cifras provisionales

FUENTE: SENAE

La recaudación del SENA E correspondiente al período enero-diciembre 2011 representa el 4.89% del PIB, menor al 5.31% de igual período del 2010.

**SERVICIO NACIONAL DE ADUANA DEL  
ECUADOR  
RELACION RECAUDACION/PIB  
ENERO-DICIEMBRE 2010/2011  
(Porcentajes)**

PERIODO	%
Enero-Diciembre 2010	5,31
Enero-Diciembre 2011	4,89

\*PIB 2010 = USD57.978,1 millones

PIB 2011 = USD65.945,4 millones

FUENTE: SENA E-SFP/MF

**SERVICIO NACIONAL DE ADUANA DEL ECUADOR  
RELACION RECAUDACION/PIB  
ENERO-DICIEMBRE 2010/2011  
(Porcentajes)**

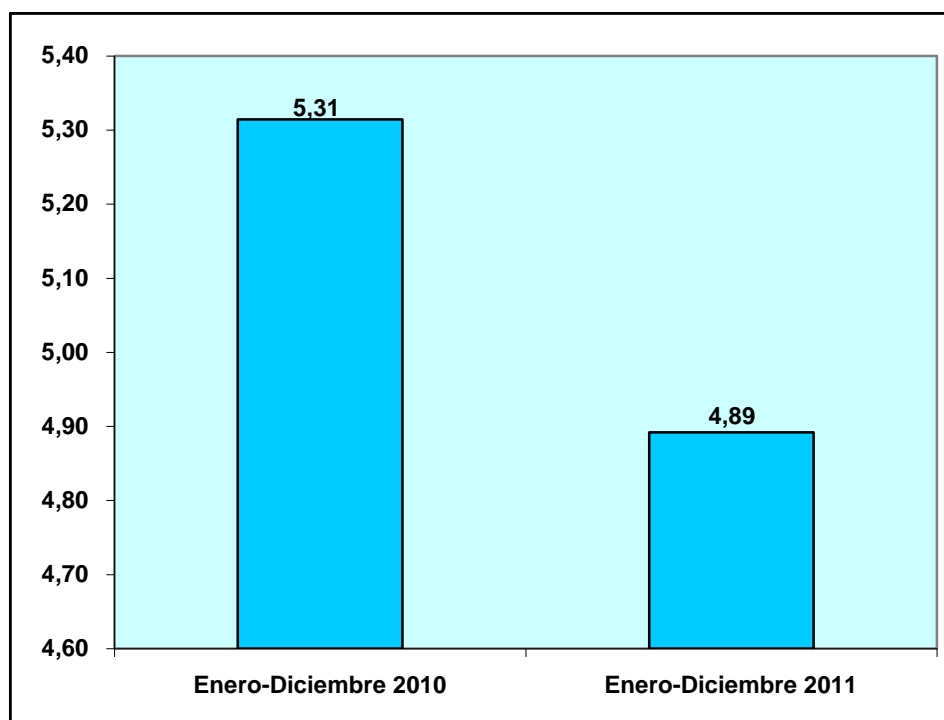

FUENTE: SRI-SFP/MF



#### 4. OPERACIONES DEL SECTOR PÚBLICO NO FINANCIERO (SPNF)

En el año 2011 los ingresos totales del Sector Público no Financiero (SPNF)<sup>19</sup> ascendieron a USD31.495,3 millones (USD23.172,2 millones en el año 2010) y los gastos totales alcanzaron a USD32.170 millones (USD24.122,9 millones en el año 2010), arrojando un resultado global deficitario de USD-674,7 millones (USD-950,7 millones en el año 2010).

**OPERACIONES DEL SECTOR PUBLICO NO  
FINANCIERO\*  
AÑOS 2010-2011\*\*  
(Millones de dólares)**

TRANSACCIONES	2010	2011
Ingresos totales (a)	23.172,2	31.495,3
Gastos totales (b)	24.122,9	32.170,0
Resultado global (c=a-b)	-950,7	-674,7

\* Ingresos efectivos; Gastos devengados

\*\* Datos provisionales sujetos a revisión. Para el año 2011 las cifras son cortadas a noviembre y proyectadas para diciembre

FUENTE: MF

<sup>19</sup> El SPNF comprende: i) Presupuesto General del Estado (PGE); ii) Empresas Públicas no Financieras (EPNF); y, iii) conjunto de instituciones del Resto del SPNF (RSPNF). (BCE)

**OPERACIONES DEL SECTOR PUBLICO NO FINANCIERO\***  
**AÑOS 2010-2011\*\***  
 (Millones de dólares)

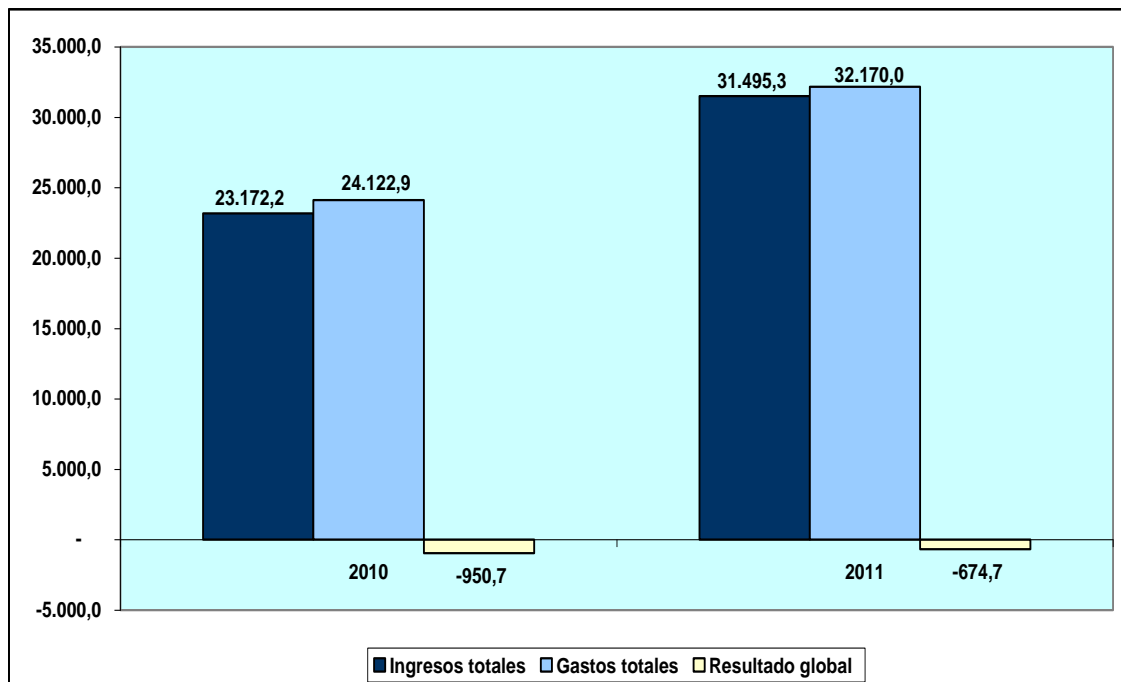

\* Ingresos efectivos; Gastos devengados

\*\* Datos provisionales sujetos a revisión. Para el año 2011 las cifras son cortadas a noviembre y proyectadas para diciembre

FUENTE: MF

Con relación al PIB, el resultado global del SPNF del año 2011 significa el -1.02%, inferior al -1.64% del año 2010.

**RELACION RESULTADO  
 GLOBAL DEL SECTOR  
 PUBLICO NO  
 FINANCIERO/PIB  
 AÑOS 2010-2011\***  
 (Porcentajes)

AÑO	%
2010	-1,64
2011	-1,02

\*PIB 2010 = USD57.978,1 millones

PIB 2011 = USD65.945,4 millones

FUENTE: MF

**RELACION RESULTADO GLOBAL DEL SECTOR PUBLICO NO FINANCIERO/PIB  
AÑOS 2010-2011  
(Porcentajes)**

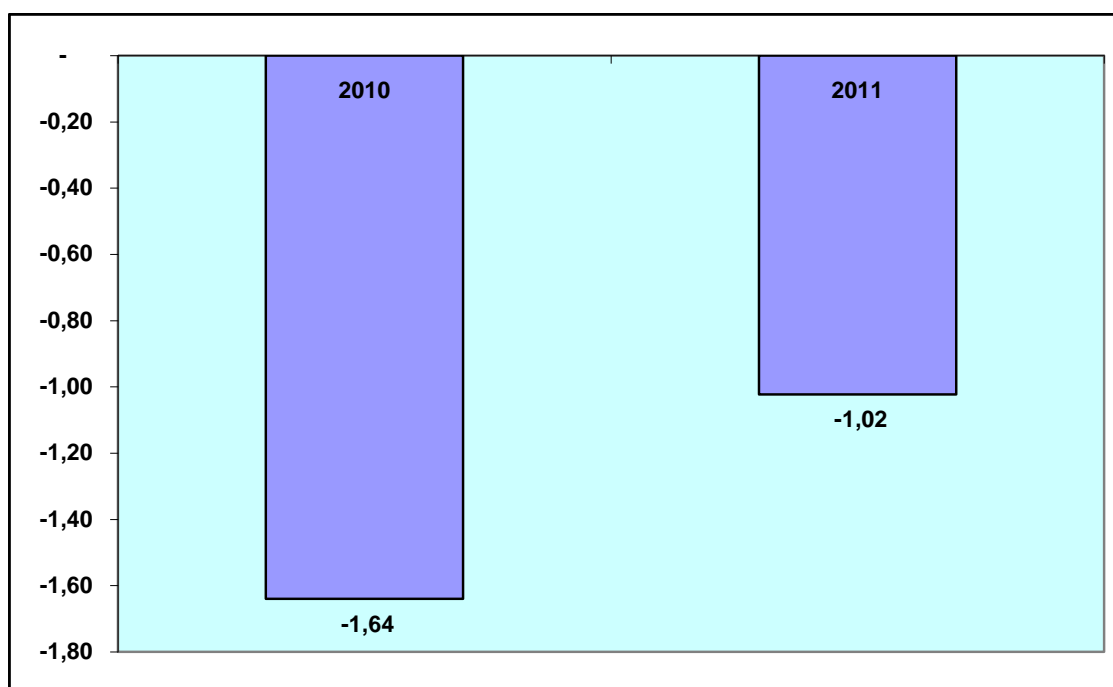

FUENTE: MF

## VI. SECTOR SOCIAL

### 1. POBREZA POR INGRESO

#### 1.1 POBREZA NACIONAL POR INGRESO

La tasa de pobreza nacional por ingreso ascendió al 28.64% en diciembre del 2011 que significa una reducción de 4.12 puntos porcentuales con relación al 32.76% registrado en diciembre del 2010. En el año 2011, “alrededor de 650 mil ecuatorianos salieron de la pobreza”.<sup>20</sup>

**POBREZA NACIONAL POR INGRESO  
(TASAS)  
2006-2011\***

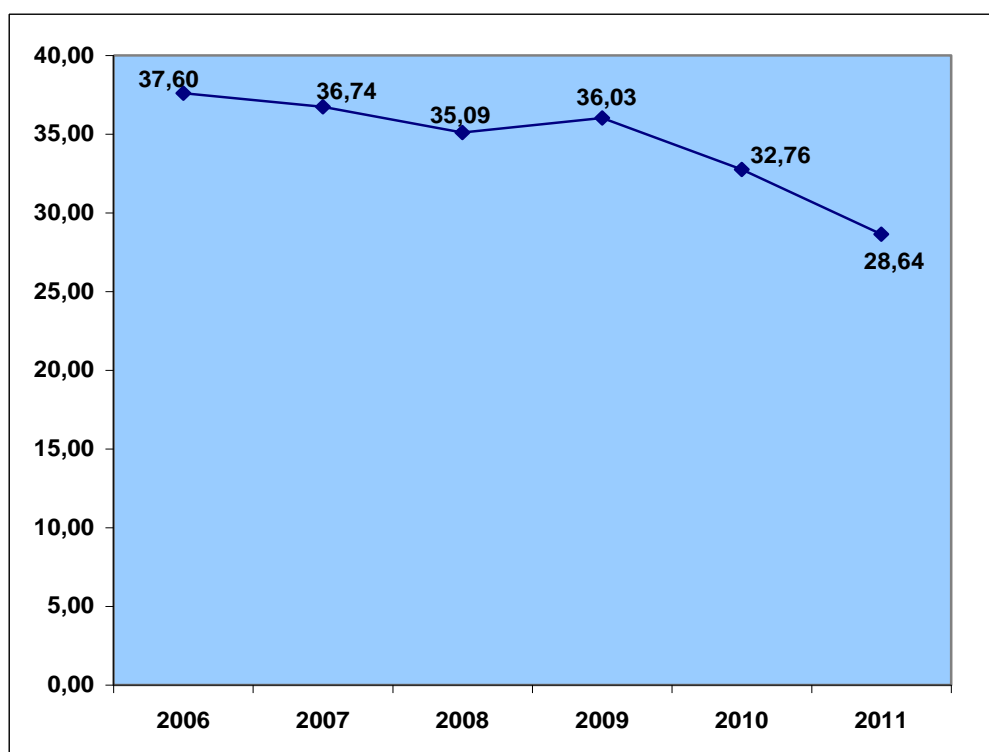

\* A diciembre  
FUENTE: INEC

<sup>20</sup> SENPLADES, 5 años de Revolución Ciudadana, p. 59

## 1.2 POBREZA URBANA POR INGRESO

La tasa de pobreza urbana por ingreso fue del 17.36% en diciembre del 2011 que representa una disminución de 5.09 puntos porcentuales frente al 22.45% registrado en diciembre del 2010.

**POBREZA URBANA POR INGRESO  
(TASAS)  
2006-2011\***

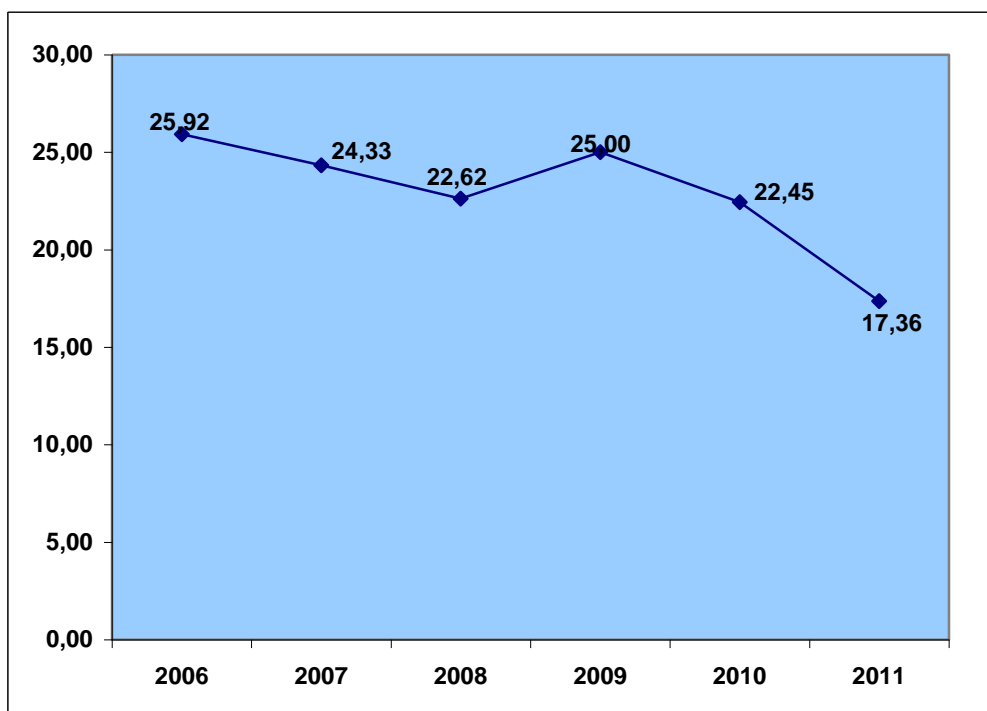

\* A diciembre  
FUENTE: INEC

## 1.3 POBREZA RURAL POR INGRESO

La tasa de pobreza rural por ingreso alcanzó el 50.89% en diciembre del 2011 que frente al 52.96% registrado en diciembre del 2010 significa una reducción de 2.07 puntos porcentuales.

**POBREZA RURAL POR INGRESO  
(TASAS)  
2006-2011\***

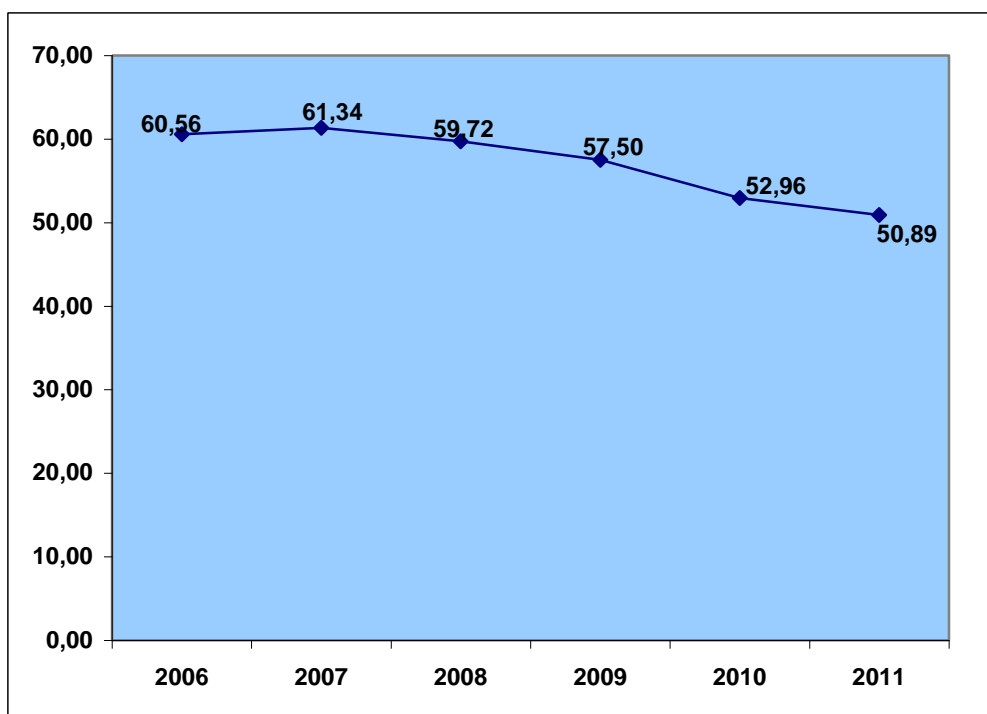

\* A diciembre

FUENTE: INEC

## **2. DESIGUALDAD POR INGRESO (COEFICIENTE DE GINI<sup>21</sup>)**

### **2.1 DESIGUALDAD NACIONAL POR INGRESO**

La desigualdad nacional por ingreso, medida a través del Coeficiente de Gini, disminuyó en 0.03 al pasar de 0.50 en diciembre del 2010 a 0.47 en diciembre del 2011.

---

<sup>21</sup> El Coeficiente de Gini es una medida de la desigualdad. El coeficiente de Gini es un número entre 0 y 1, en donde 0 se corresponde con la perfecta igualdad (todos tienen los mismos ingresos) y donde el valor 1 se corresponde con la perfecta desigualdad (una persona tiene todos los ingresos y los demás ninguno).

([http://es.wikipedia.org/wiki/Coeficiente\\_de\\_Gini](http://es.wikipedia.org/wiki/Coeficiente_de_Gini))

**DESIGUALDAD NACIONAL POR INGRESO  
(COEFICIENTE DE GINI)  
2006-2011\***

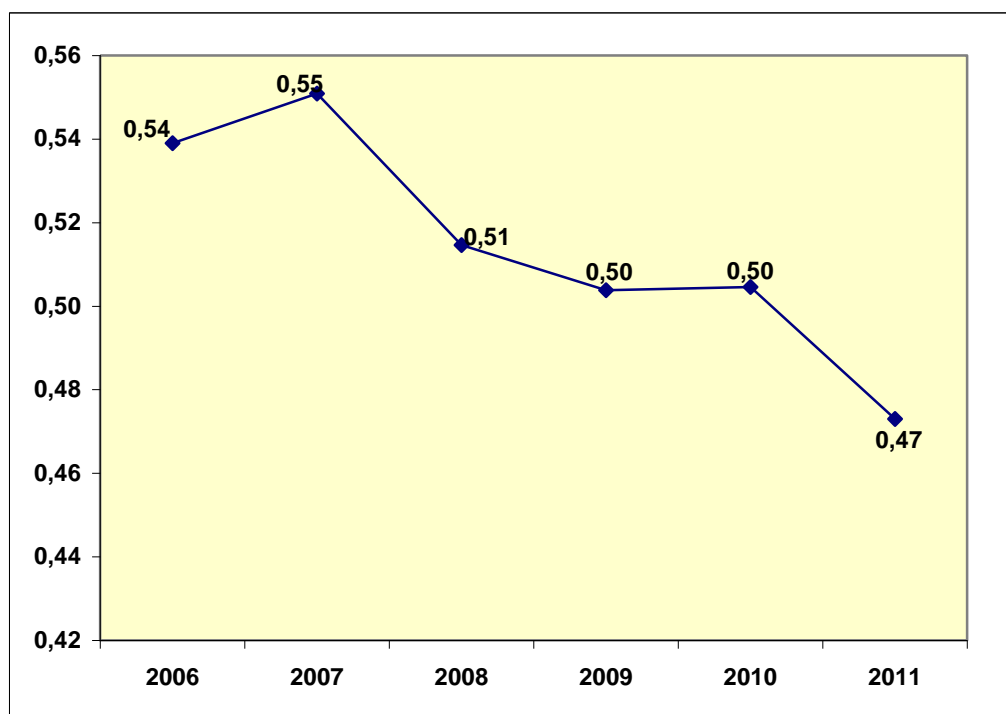

\* A diciembre

FUENTE: INEC-SENPLADES

## 2.2 DESIGUALDAD URBANA POR INGRESO

En diciembre del 2011 la desigualdad urbana por ingreso, medida a través del Coeficiente de Gini, ascendió a 0.44 que representa una disminución de 0.05 frente al 0.49 registrado en diciembre del 2010.

**DESIGUALDAD URBANA POR INGRESO  
(COEFICIENTE DE GINI)  
2006-2011\***

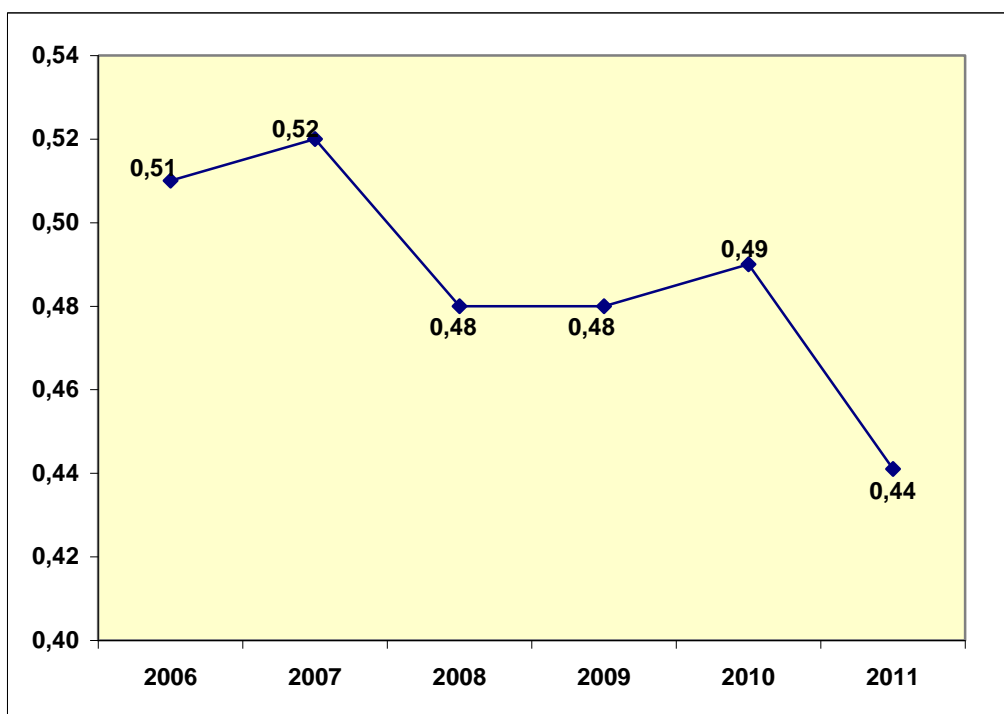

\* A diciembre

FUENTE: INEC-SENPLADES

## 2.3 DESIGUALDAD RURAL POR INGRESO

La desigualdad rural por ingreso, medida a través del Coeficiente de Gini, aumentó en 0.02 al pasar de 0.44 en diciembre del 2010 a 0.46 en diciembre del 2011.



**DESIGUALDAD RURAL POR INGRESO  
COEFICIENTE DE GINI  
2006-2011\***

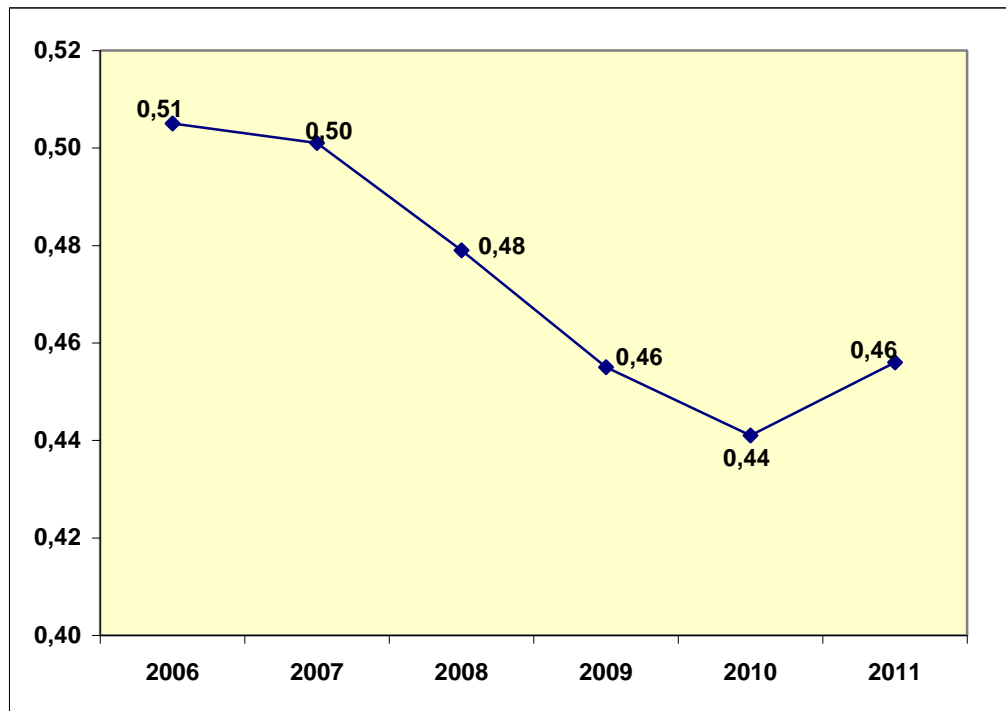

\* A diciembre

FUENTE: INEC-SENPLADES

### 3. SALARIOS

El salario real en diciembre del 2011 fue de USD386,85 monto superior al registrado en diciembre del 2010 de USD370,70.

**SALARIO REAL  
2007-2011\*  
(Dólares)**

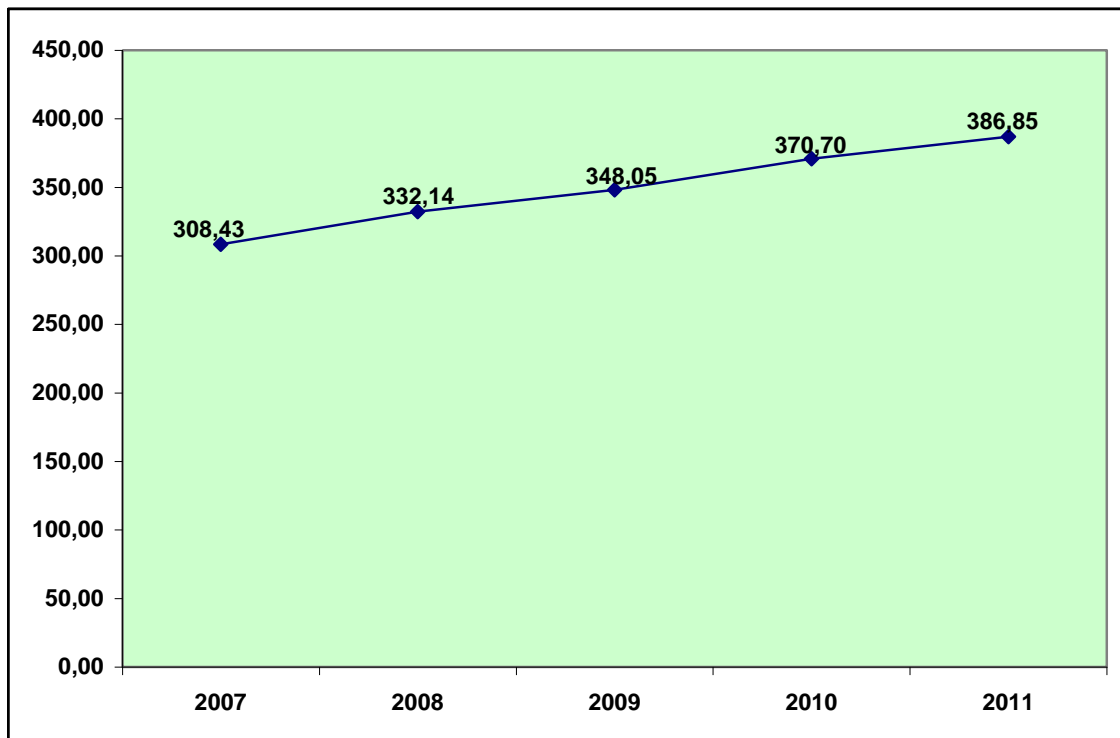

\* A diciembre

En función del Índice de Precios al Consumidor IPC (enero - diciembre de 2004 = 100) de cada mes

FUENTE: BCE

## 4. GASTO SECTOR SOCIAL

El Presupuesto General del Estado (PGE) 2011 registra a diciembre un gasto devengado correspondiente al sector social de USD6.340,7 millones conformado por los siguientes sectoriales: educación USD3.568 millones (56.3%), bienestar social USD1.162,6 millones (18.3%), trabajo USD84,9 millones (1.3%), salud USD1.307,8 millones (20.6%) y desarrollo urbano y vivienda USD217,4 millones (3.4%).

**PRESUPUESTO GENERAL DEL ESTADO (PGE) 2011  
GASTO SECTOR SOCIAL  
DEVENGADO DICIEMBRE  
(Millones de dólares y porcentajes)**

SECTOR SOCIAL	MONTO	%
Educación	3.568,0	56,3
Bienestar Social	1.162,6	18,3
Trabajo	84,9	1,3
Salud	1.307,8	20,6
Desarrollo Urbano y Vivienda	217,4	3,4
<b>TOTAL</b>	<b>6.340,7</b>	<b>100,0</b>

FUENTE: MF

**PRESUPUESTO GENERAL DEL ESTADO 2011  
GASTO SECTOR SOCIAL  
DEVENGADO DICIEMBRE  
(Millones de dólares)**

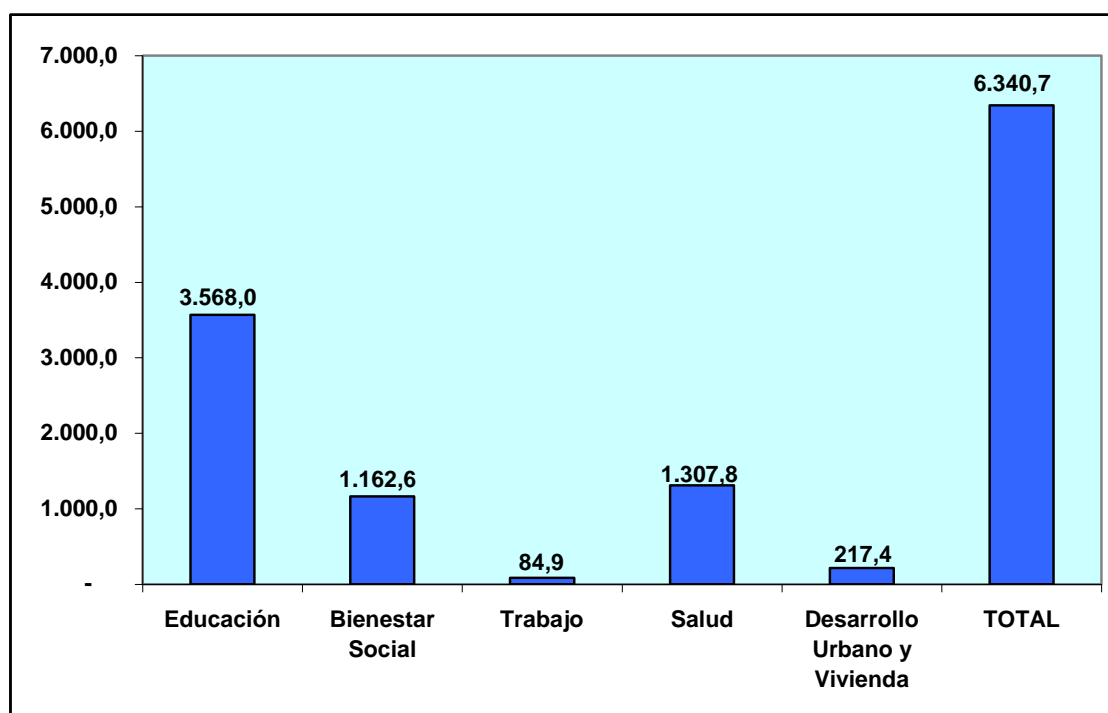

FUENTE: MF

El gasto devengado del sector social a diciembre del 2011 (USD6.340,7 millones) representa un aumento de USD797,9 millones (14.4%) frente al gasto devengado del sector social a diciembre del 2010 (USD5.542,8 millones). A nivel de los

sectoriales se registran los siguientes incrementos: educación USD519 millones (17%), bienestar social USD94,7 millones (8.9%), trabajo USD26 millones (44.1%), salud USD154,5 millones (13.4%) y desarrollo urbano y vivienda USD3,7 millones (1.7%).

**PRESUPUESTO GENERAL DEL ESTADO (PGE)  
GASTO SECTOR SOCIAL  
COMPARATIVO DEVENGADO DICIEMBRE 2010-2011  
(Millones de dólares y porcentajes)**

SECTOR SOCIAL	2010	2011	Variación absoluta	Variación relativa (%)
Educación	3.049,0	3.568,0	519,0	17,0
Bienestar Social	1.067,9	1.162,6	94,7	8,9
Trabajo	58,9	84,9	26,0	44,1
Salud	1.153,3	1.307,8	154,5	13,4
Desarrollo Urbano y Vivienda	213,7	217,4	3,7	1,7
<b>TOTAL</b>	<b>5.542,8</b>	<b>6.340,7</b>	<b>797,9</b>	<b>14,4</b>

FUENTE: MF

**PRESUPUESTO GENERAL DEL ESTADO  
GASTO SECTOR SOCIAL  
DEVENGADO DICIEMBRE 2010-2011  
(Millones de dólares)**

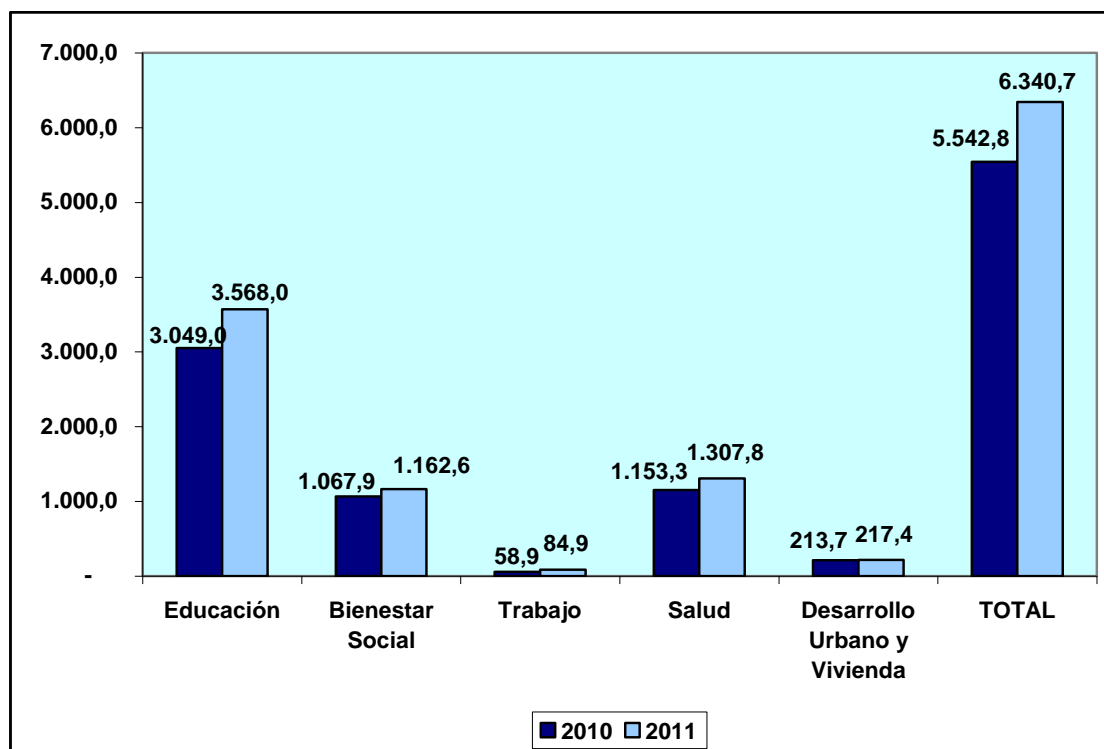

FUENTE: MF

El gasto devengado del sector social a diciembre del 2011 significa el 25.62% del Presupuesto General del Estado (26.53% en diciembre del 2010).

**PARTICIPACION GASTO SECTOR SOCIAL/PRESUPUESTO  
GENERAL DEL ESTADO  
DEVENGADO DICIEMBRE 2010-2011  
(Millones de dólares y porcentajes)**

	<b>2010</b>	<b>2011</b>
PGE	20.894,5	24.749,2
GASTO SECTOR SOCIAL	5.542,8	6.340,7
GASTO SECTOR SOCIAL/PGE (%)	26,53	25,62

FUENTE: MF

**PARTICIPACION GASTO SECTOR SOCIAL/PRESUPUESTO GENERAL DEL ESTADO  
DICIEMBRE 2010-2011  
(Porcentajes)**

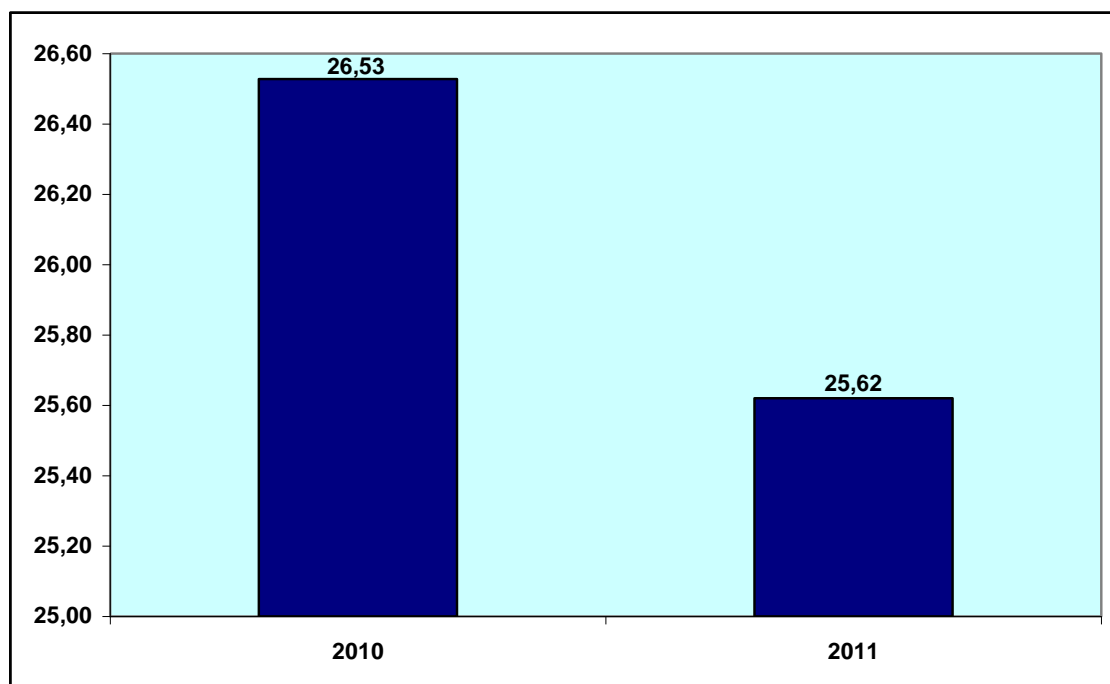

FUENTE: MF

Con relación al PIB, el gasto devengado del sector social a diciembre del 2011 representa el 9.62% (9.56% en diciembre del 2010).

**PARTICIPACION GASTO SECTOR SOCIAL/PIB  
DICIEMBRE 2010-2011  
(Millones de dólares y porcentajes)**

	2010	2011
PIB	57.978,1	65.945,4
GASTO SECTOR SOCIAL*	5.542,8	6.340,7
GASTO SECTOR SOCIAL/PIB (%)	9,56	9,62

\* Devengado

FUENTE: MF

**PARTICIPACION GASTO SECTOR SOCIAL/PIB  
DICIEMBRE 2010-2011  
(Porcentajes)**

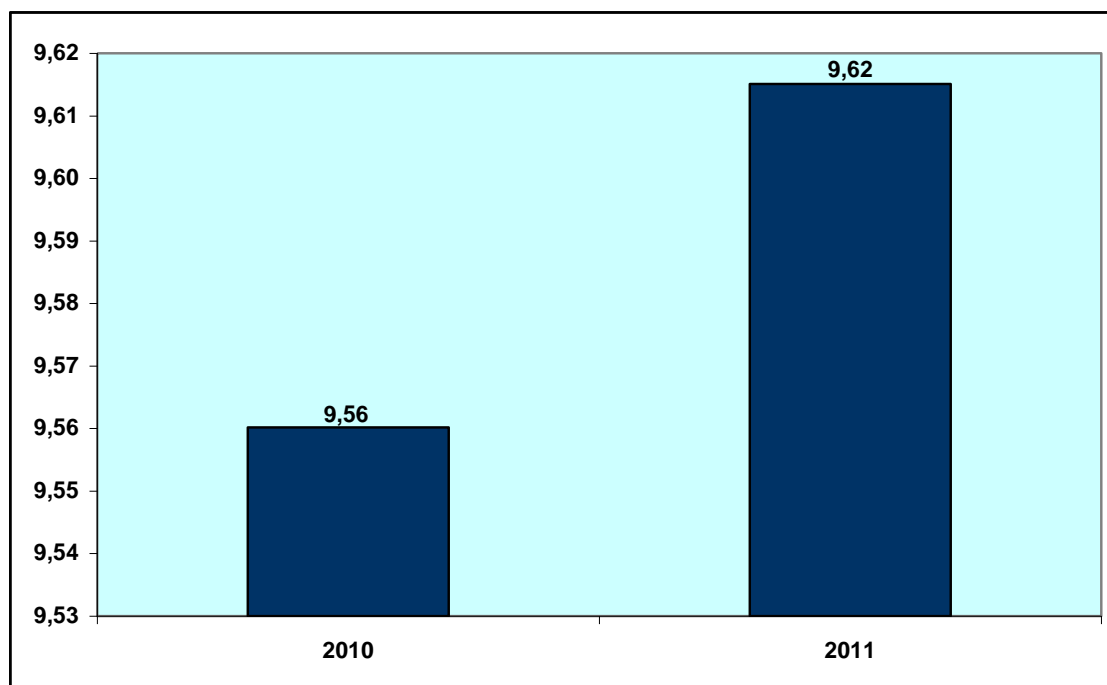

FUENTE: MF

## 5. PIB PERCAPITA

El PIB per cápita (dólares corrientes) en el año 2011 fue de 4.578, superior al registrado en el año 2010 (4.082). El PIB per cápita (dólares de 2000) fue de 1.847 en el año 2011, mayor al registrado en el año 2010 (1.759).

**PIB PERCAPITA  
2010-2011\***

AÑO	Dólares corrientes	Dólares de 2000
2010	4.082	1.759
2011	4.578	1.847

\* 2010 provisional; 2011 previsión

FUENTE: BCE

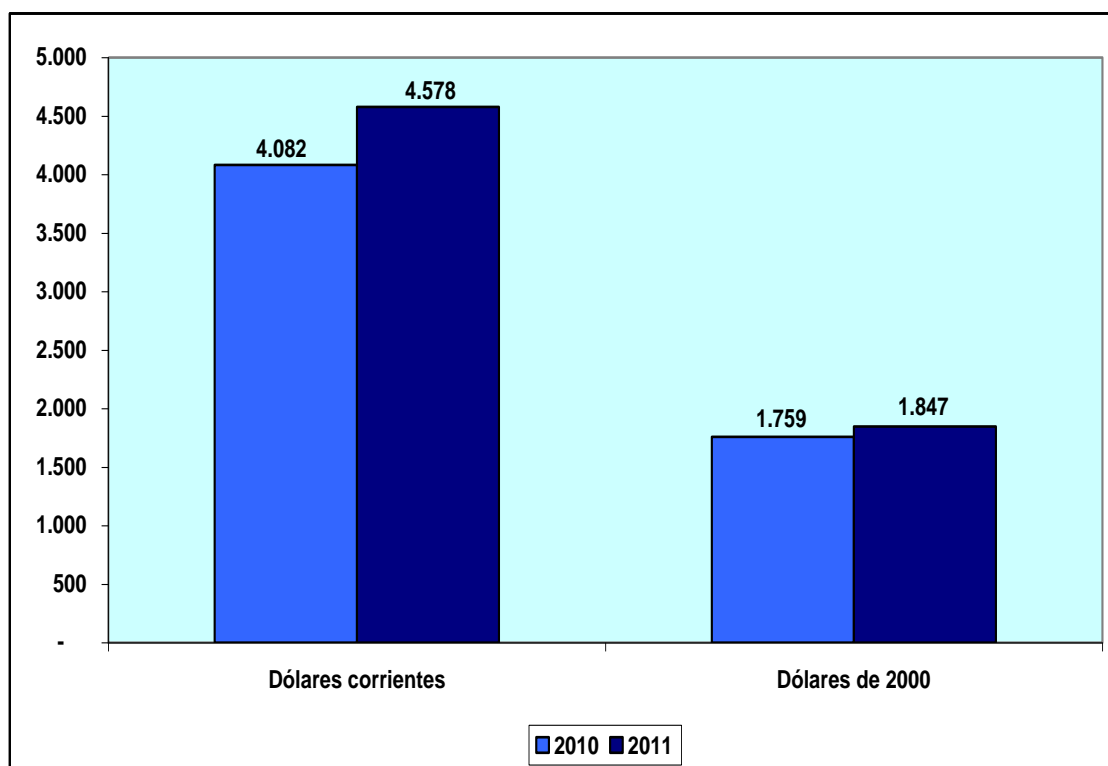
**PIB PERCAPITA  
2010-2011\***

\* 2010 provisional; 2011 previsión

FUENTE: BCE

## **VII. OTROS INDICADORES**

### **1. INDICE DE CONFIANZA DEL CONSUMIDOR (ICC)**

El ICC define el nivel de optimismo de los hogares respecto de sus percepciones actuales y expectativas futuras en relación al consumo, a la situación económica del hogar y al escenario económico del país, convirtiéndose en un indicador clave del estado general de la economía; el ICC se encuentra acotado entre 0 y 100 puntos, siendo 0 un reflejo de una percepción completamente negativa ante el porvenir económico del hogar y del país y 100 un reflejo de perfecto optimismo al escenario económico del hogar y del país<sup>22</sup>.

En diciembre del 2011 el ICC nacional registró 43.5 puntos (urbano 44.7 puntos y rural 41.1 puntos).

---

<sup>22</sup> Banco Central del Ecuador, Reporte anual del Índice de Confianza del Consumidor (ICC). Revisión anual 2007-2011



**INDICE DE CONFIANZA DEL CONSUMIDOR (ICC)  
NACIONAL, URBANO, RURAL  
PUNTAJE DICIEMBRE 2011**

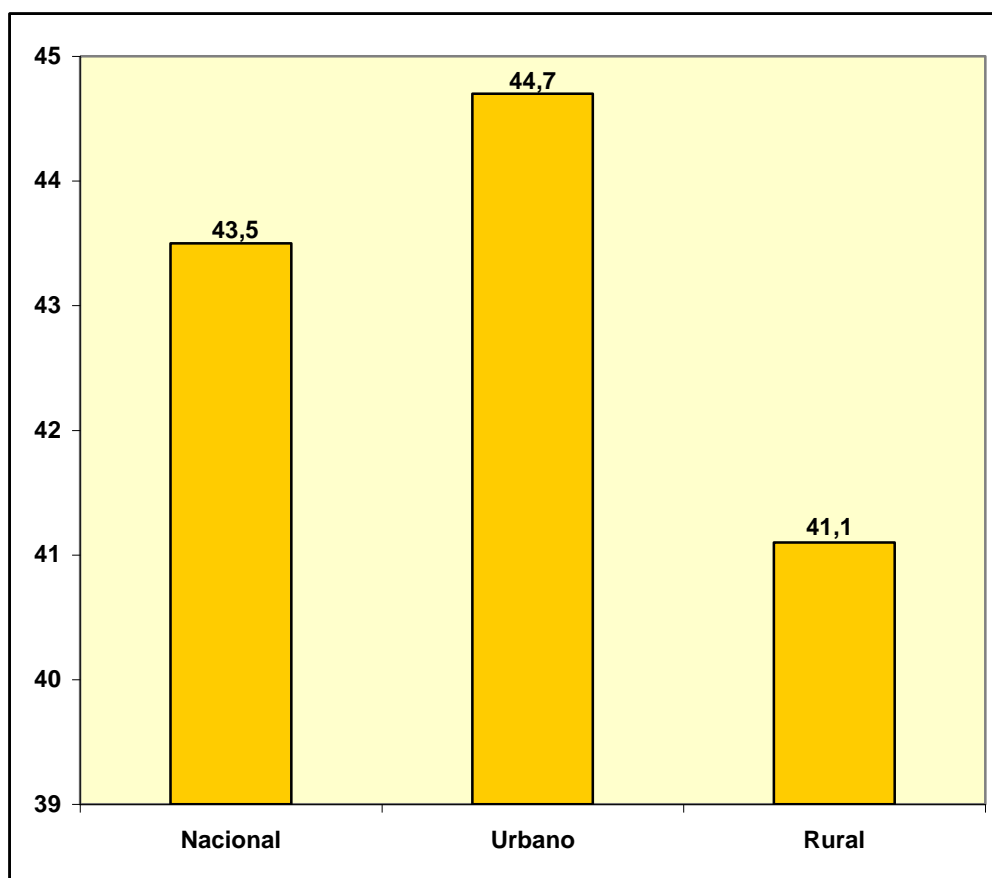

FUENTE: BCE

El comparativo diciembre 2010/diciembre 2011 muestra que el ICC nacional decreció en 1.2 puntos, el ICC urbano se redujo en 0.7 puntos y el ICC rural disminuyó en 2.1 puntos.

**INDICE DE CONFIANZA DEL CONSUMIDOR (ICC)  
NACIONAL, URBANO, RURAL  
COMPARATIVO PUNTAJE DICIEMBRE 2010-2011**

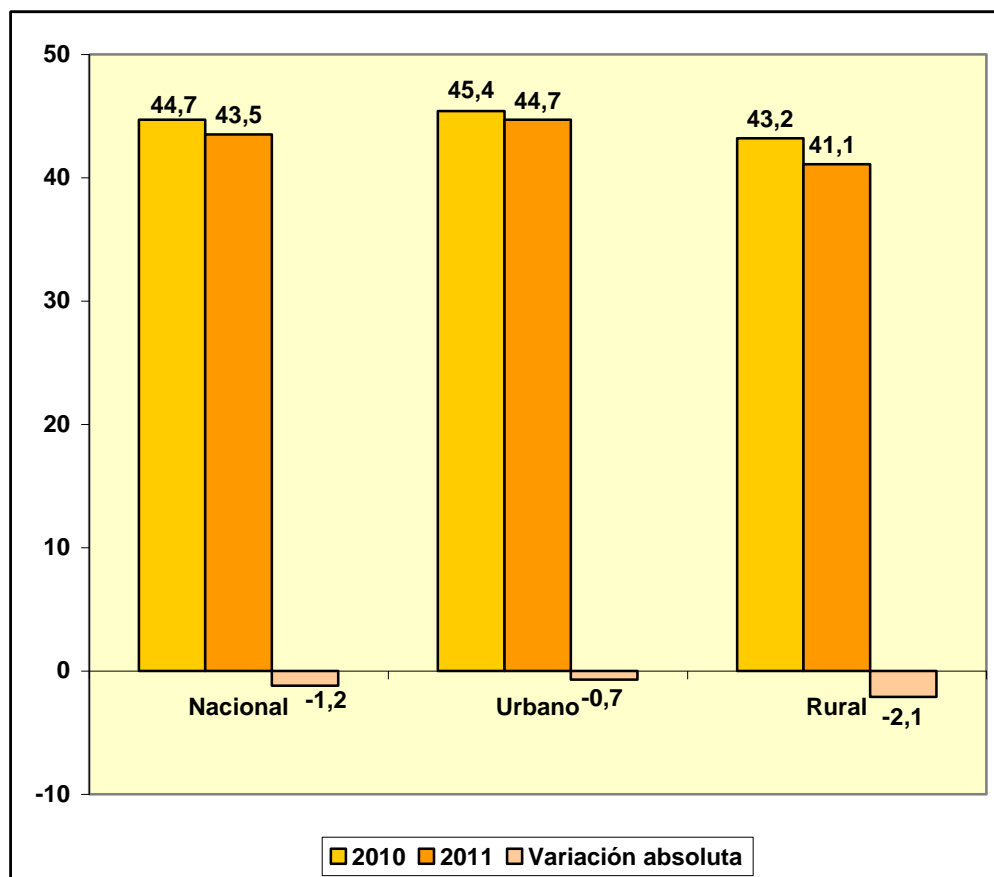

FUENTE: BCE

## 2. INDICE DE CONFIANZA EMPRESARIAL (ICE)

El ICE<sup>23</sup>, medido y monitoreado mensualmente por Deloitte, es un estudio que permite medir la percepción del sector empresarial frente al entorno del país mediante una encuesta mensual dirigida a los principales ejecutivos de las 200 empresas más importantes del Ecuador.

<sup>23</sup> Deloitte Ecuador, Índice de Confianza Empresarial

La encuesta del ICE contiene temas importantes para el sector empresarial respecto a:

- Evolución mensual de la inflación y de las tasas de interés.
- Comportamiento y expectativas de las ventas y de la inversión extranjera.
- Análisis de la oferta y la fuerza laboral.
- Temas de actualidad relacionados con el entorno político, económico y social del país.

El ICE puede alcanzar un máximo de 250 puntos<sup>24</sup>.

El ICE registró 92.3 puntos en enero del 2011 y aumentó a 92.6 puntos en febrero (nivel más alto), disminuyó a 86.5 puntos en marzo y a 76.2 puntos en abril (nivel más bajo), se incrementó a 84.5 puntos en mayo, se redujo a 80.1 puntos en junio, a 80 puntos en julio y a 77.8 puntos en agosto, creció a 88 puntos en septiembre, disminuyó a 79 puntos en octubre y a 76.9 puntos en noviembre y aumentó a 89 puntos en diciembre.

---

<sup>24</sup> Deloitte Ecuador, Índice de Confianza Empresarial Enero 2012

**INDICE DE CONFIANZA EMPRESARIAL (ICE)  
ENERO-DICIEMBRE 2011**

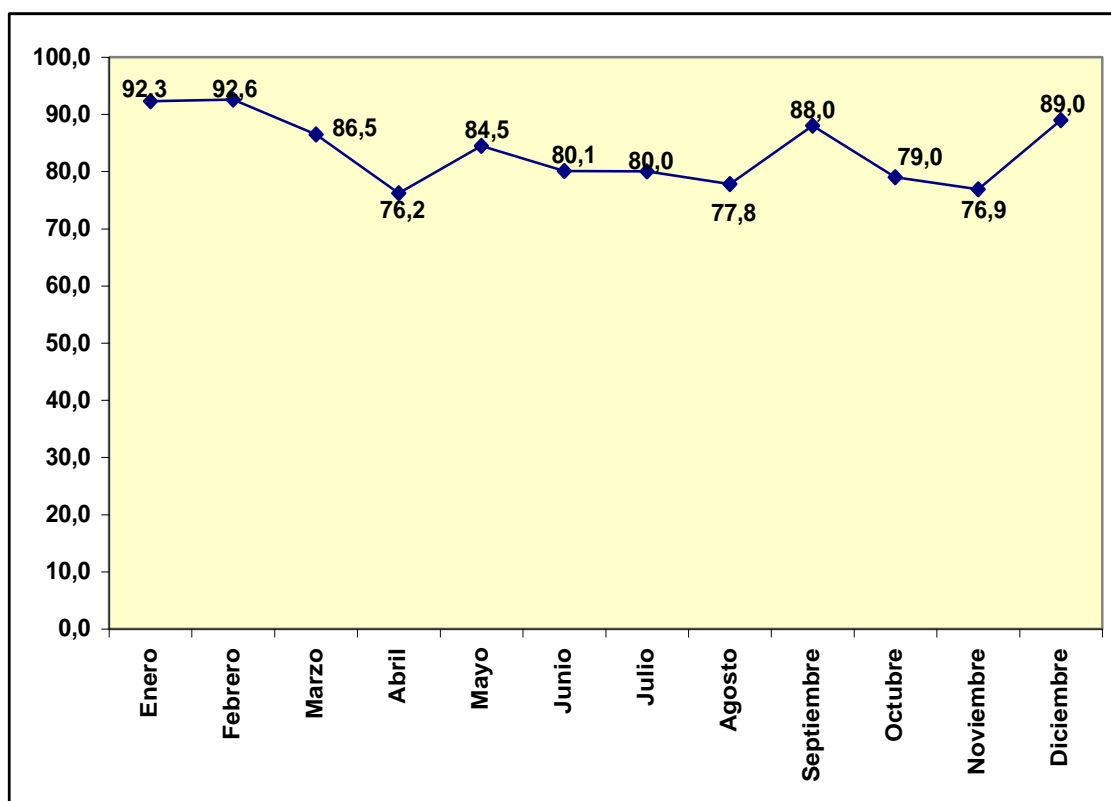

FUENTE: Deloitte Ecuador

El comparativo diciembre 2010-diciembre 2011 muestra que el ICE disminuyó en 6.4 puntos al pasar de 95.4 puntos en diciembre del 2010 a 89 puntos en diciembre del 2011.

**INDICE DE CONFIANZA EMPRESARIAL  
(ICE)  
COMPARATIVO DICIEMBRE 2010-  
DICIEMBRE 2011**

Diciembre de 2010	Diciembre de 2011	Variación absoluta
95,4	89,0	-6,4

FUENTE: Deloitte Ecuador

**INDICE DE CONFIANZA EMPRESARIAL (ICE)  
COMPARATIVO DICIEMBRE 2010-DICIEMBRE 2011**

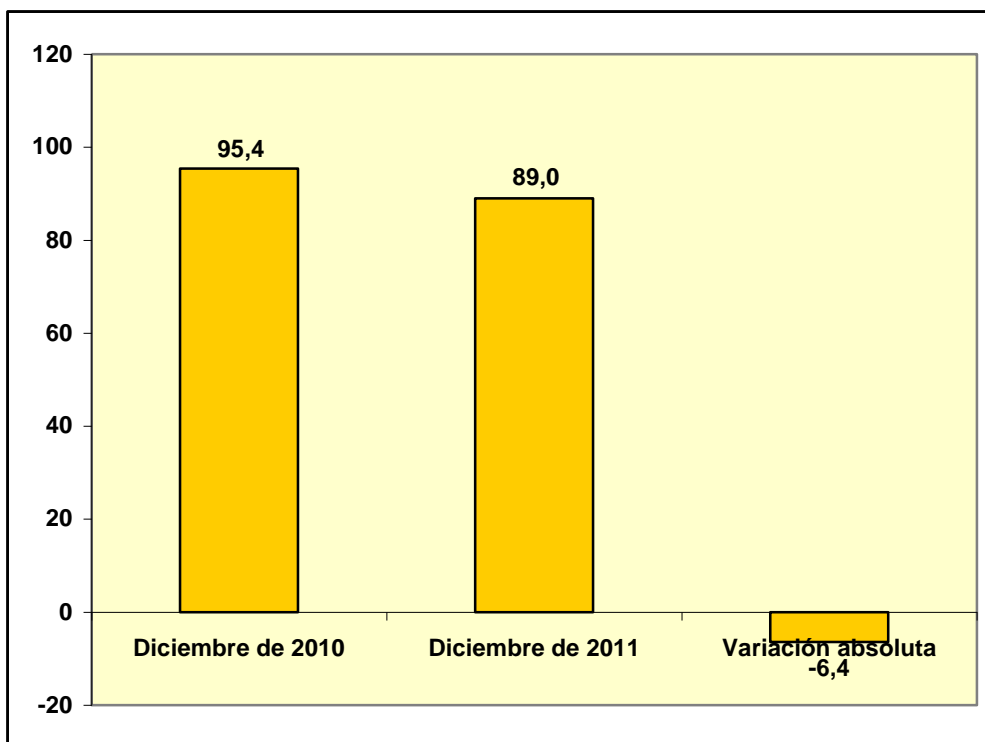

FUENTE: Deloitte Ecuador

### **3. INDICE DE ACTIVIDAD ECONÓMICA COYUNTURAL (IDEAC)**

El IDEAC es un indicador mensual, elaborado en base a ponderaciones sectoriales de diversas actividades de la esfera real; mide la evolución económica coyuntural del país<sup>25</sup>.

#### **3.1 SERIE BRUTA**

La serie bruta del IDEAC disminuye de 371.53 en enero del 2011 a 359.33 en febrero (nivel más bajo), aumenta a 387.61 en marzo, a 396.04 en abril y a 415.25 en mayo, se reduce a 409.26 en junio, a

<sup>25</sup> Banco Central del Ecuador, IDEAC

408.72 en julio y a 396.81 en agosto, incrementándose a 414.67 en septiembre, a 425.67 en octubre, a 453.71 en noviembre y a 485.82 en diciembre (nivel más alto).

INDICE DE ACTIVIDAD ECONOMICA COYUNTURAL (IDEAC)  
SERIE BRUTA  
ENERO-DICIEMBRE 2011

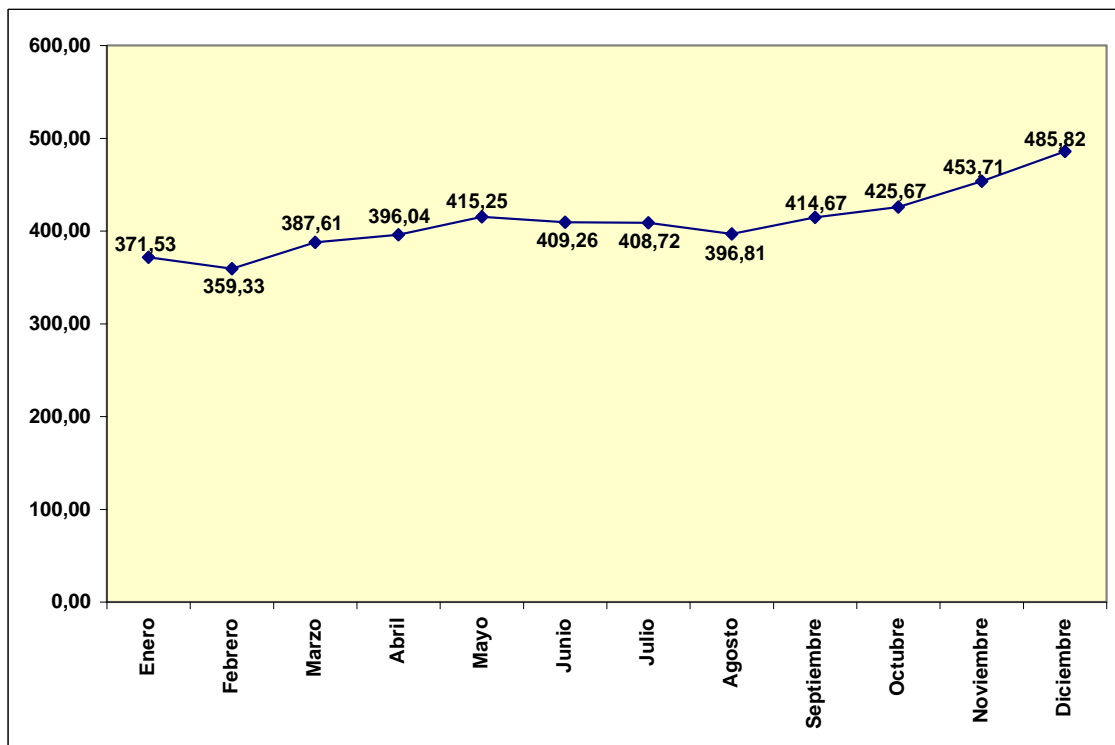

\* Base 1993=100

FUENTE: BCE

La serie bruta del IDEAC de diciembre del 2011 (485.82) es superior a la registrada en diciembre del 2010 (405.31).

**INDICE DE ACTIVIDAD ECONOMICA COYUNTURAL (IDEAC)  
SERIE BRUTA  
DICIEMBRE 2010-DICIEMBRE 2011**

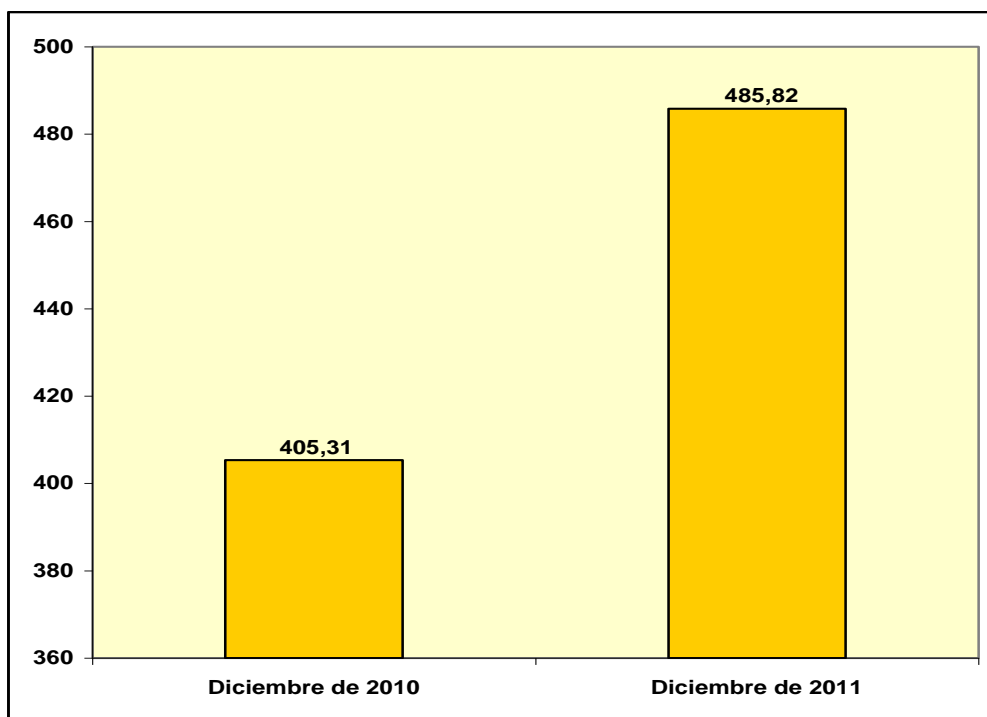

FUENTE: BCE

### 3.2 SERIE CICLO TENDENCIA

La serie ciclo tendencia del IDEAC registró una condición creciente al pasar de 381.66 en enero del 2011 a 446.31 en diciembre.

INDICE DE ACTIVIDAD ECONOMICA COYUNTURAL (IDEAC)  
SERIE CICLO TENDENCIA  
ENERO-DICIEMBRE 2011

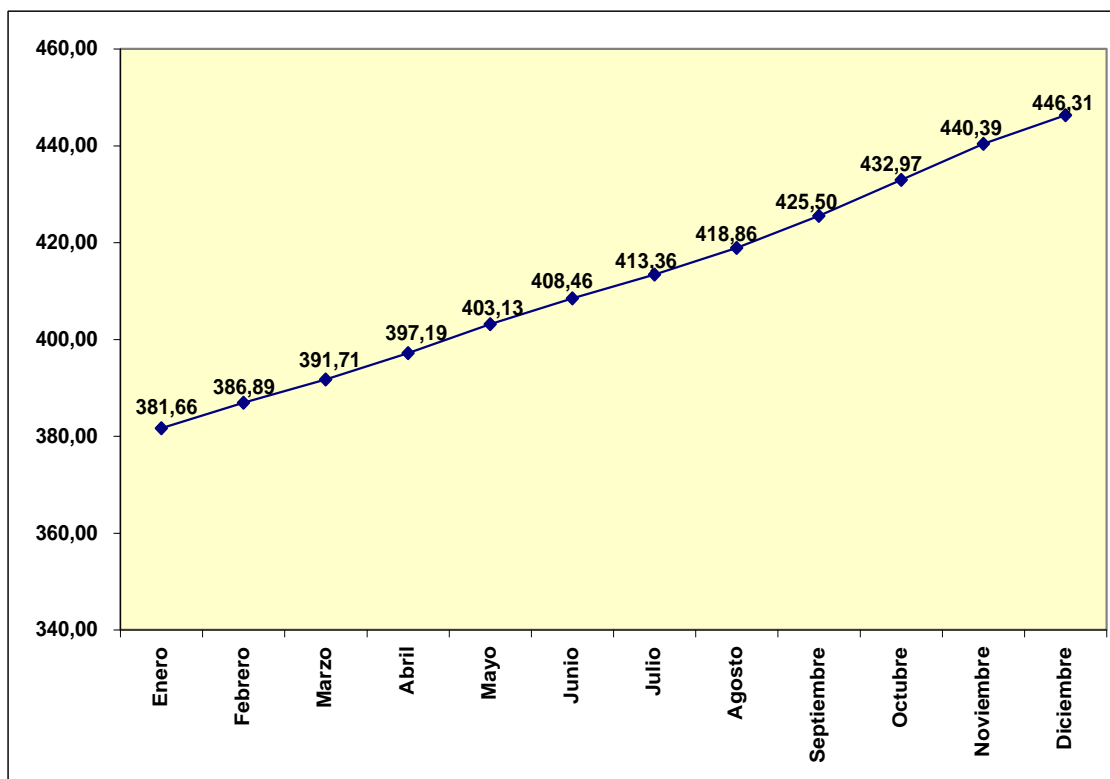

\* Base 1993=100

FUENTE: BCE

La serie ciclo tendencia del IDEAC de diciembre del 2011 (446.31) es mayor a la registrada en diciembre del 2010 (375.68).



**INDICE DE ACTIVIDAD ECONOMICA COYUNTURAL (IDEAC)  
SERIE CICLO TENDENCIA  
DICIEMBRE 2010-DICIEMBRE 2011**

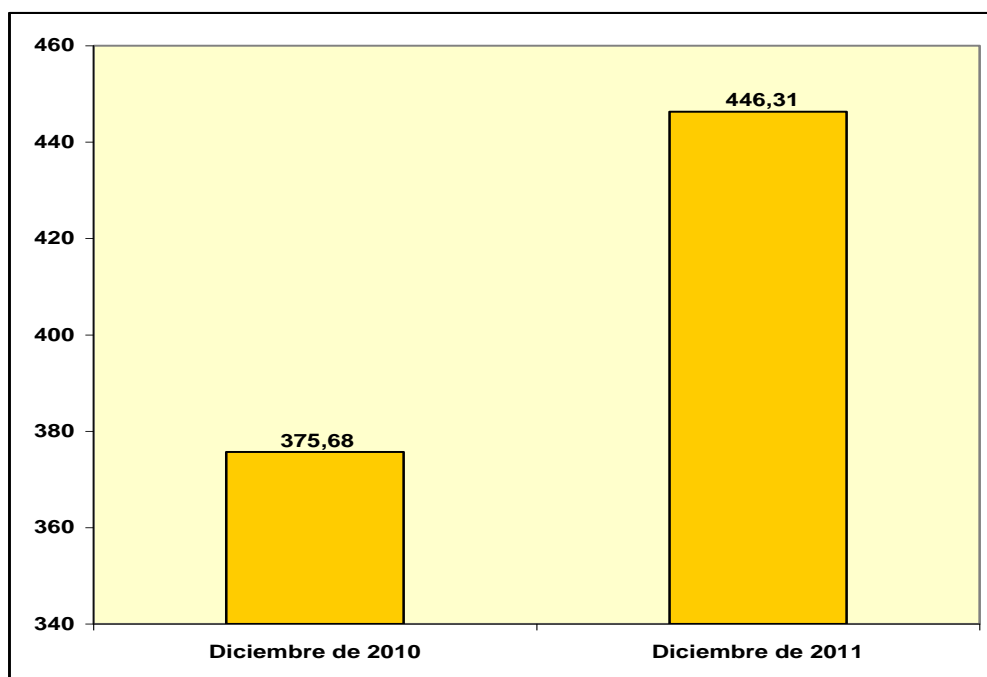

FUENTE: BCE

## 4. GASTO DE INVERSIÓN

El gasto de inversión<sup>26</sup> devengado a diciembre del 2011 del Presupuesto General del Estado ascendió a USD4.204 millones.

**PRESUPUESTO GENERAL DEL ESTADO 2011  
GASTO DE INVERSION  
DEVENGADO DICIEMBRE  
(Millones de dólares y porcentajes)**

GASTO DE INVERSION	MONTO	%
Gastos en personal para inversión	701,8	16,7
Bienes y servicios para inversión	994,0	23,6
Obras públicas	1.220,5	29,0
Otros gastos de inversión	5,3	0,1
Transferencias y donaciones para inversión	1.282,4	30,5
<b>TOTAL</b>	<b>4.204,0</b>	<b>100,0</b>

FUENTE: MF

<sup>26</sup> Gasto de inversión: Son los gastos destinados al incremento patrimonial del Estado, mediante actividades operacionales de inversión, comprendido en programas sociales o proyectos institucionales de ejecución de obra pública. (Clasificador Presupuestario de Ingresos y Gastos del Sector Público-MF)

**PRESUPUESTO GENERAL DEL ESTADO 2011  
GASTO DE INVERSION  
DEVENGADO DICIEMBRE  
(Millones de dólares)**

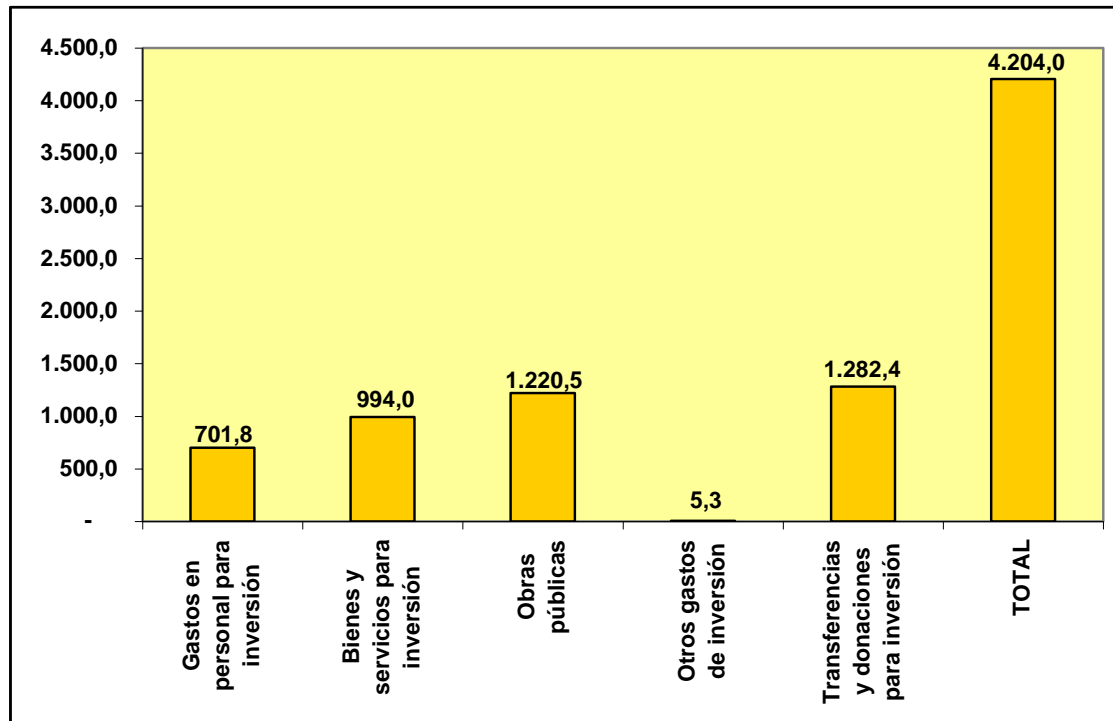

FUENTE: MF

Al comparar dicho monto con el gasto de inversión devengado a diciembre del 2010 por USD3.310,7 millones se aprecia un aumento de USD893,3 millones (27%).

**PRESUPUESTO GENERAL DEL ESTADO  
GASTO DE INVERSION  
COMPARATIVO DEVENGADO DICIEMBRE 2010-2011  
(Millones de dólares y porcentajes)**

GASTO DE INVERSION	2010	2011	Variación absoluta	Variación relativa (%)
Gastos en personal para inversión	208,4	701,8	493,4	236,8
Bienes y servicios para inversión	722,2	994,0	271,8	37,6
Obras públicas	1.244,7	1.220,5	-24,2	-1,9
Otros gastos de inversión	1,4	5,3	3,9	278,6
Transferencias y donaciones para inversión	1.134,0	1.282,4	148,4	13,1
<b>TOTAL</b>	<b>3.310,7</b>	<b>4.204,0</b>	<b>893,3</b>	<b>27,0</b>

FUENTE: MF

**PRESUPUESTO GENERAL DEL ESTADO  
GASTO DE INVERSION  
DEVENGADO DICIEMBRE 2010-2011  
(Millones de dólares)**

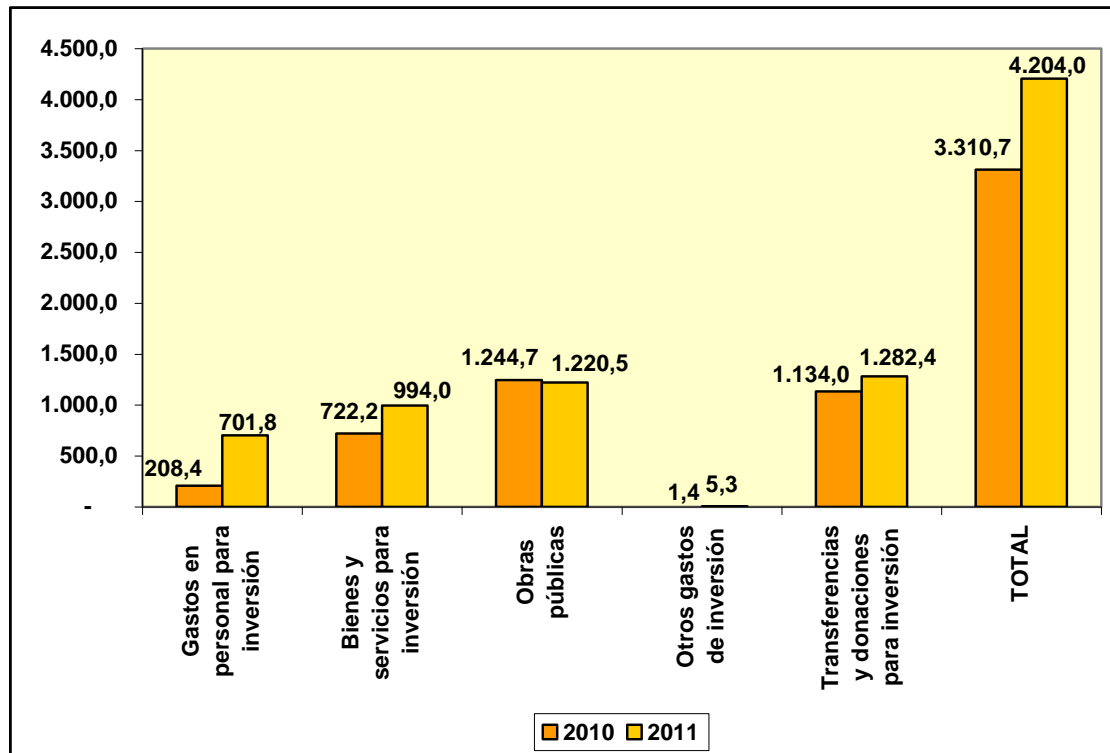

FUENTE: MF

El gasto de inversión devengado a diciembre del 2011 significa el 16.99% del Presupuesto General del Estado (15.84% en diciembre del 2010).

**PARTICIPACION GASTO INVERSION/PRESUPUESTO  
GENERAL DEL ESTADO  
DEVENGADO DICIEMBRE 2010-2011  
(Millones de dólares y porcentajes)**

	2010	2011
PGE	20.894,5	24.749,2
GASTO INVERSION	3.310,7	4.204,0
GASTO INVERSION/PGE (%)	15,84	16,99

FUENTE: MF

**PARTICIPACION GASTO INVERSION/PRESUPUESTO GENERAL DEL ESTADO  
DICIEMBRE 2010-2011  
(Porcentajes)**

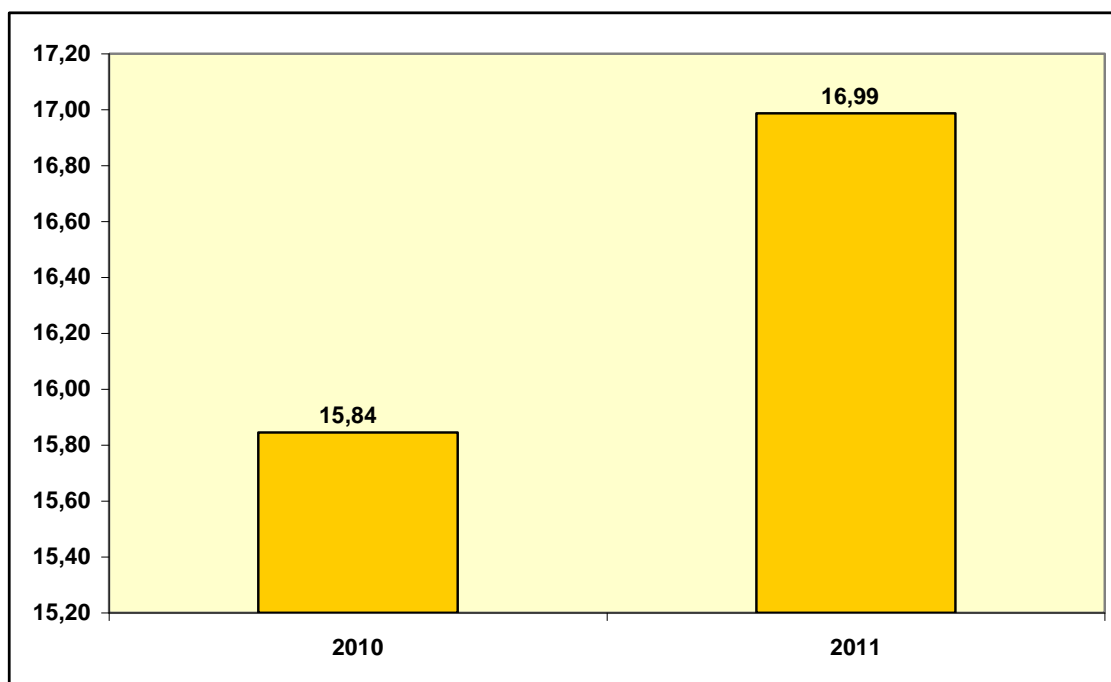

FUENTE: MF

Con relación al PIB, el gasto de inversión devengado a diciembre del 2011 representa el 6.37% (5.71% en diciembre del 2010).

**PARTICIPACION GASTO INVERSION/PIB  
DICIEMBRE 2010-2011  
(Millones de dólares y porcentajes)**

	2010	2011
PIB	57.978,1	65.945,4
GASTO INVERSION*	3.310,7	4.204,0
GASTO INVERSION/PIB (%)	5,71	6,37

\* Devengado

FUENTE: MF

**PARTICIPACION GASTO INVERSION/PIB  
DICIEMBRE 2010-2011  
(Porcentajes)**

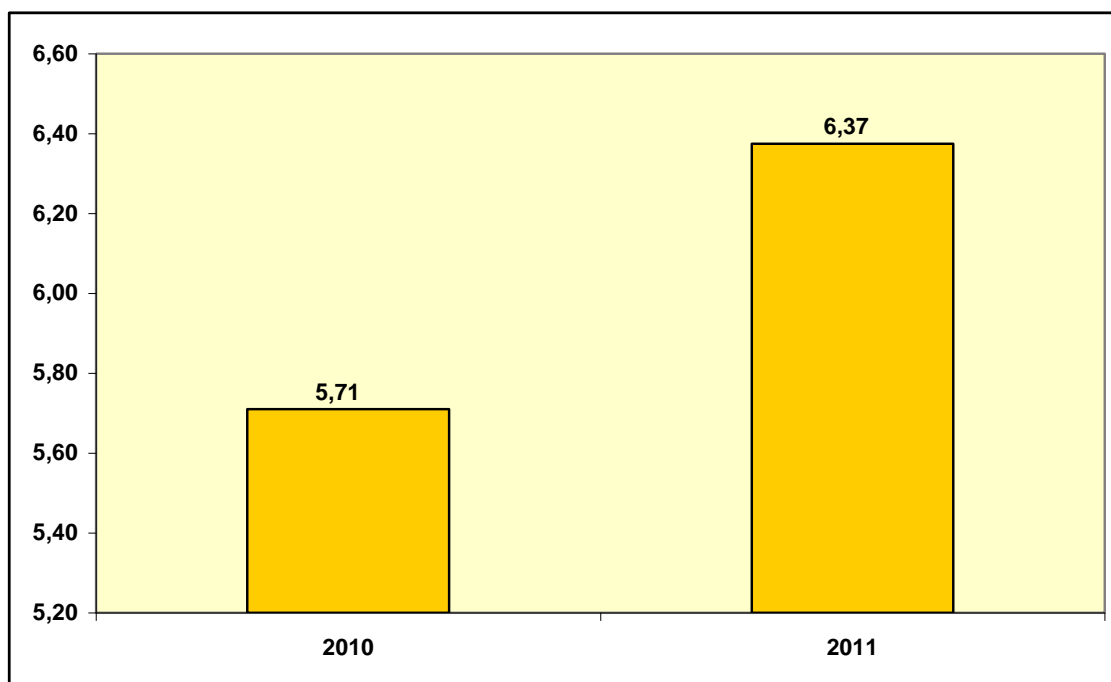

FUENTE: MF