



I CONGRESO ONLINE INTERNACIONAL SOBRE MIGRACIÓN Y DESARROLLO

del 10 al 25 de noviembre de 2016

Juan Carlos Martínez Coll / Coordinador

Universidad de Málaga

Este Primer congreso Internacional ONLINE sobre Migración y Desarrollo fue debatido en una serie de foros donde se discutieron todas las ponencias presentadas, se enviaron más de 80 opiniones, hubo un total de 26 participantes y 16 ponencias.

Los movimientos migratorios de los seres humanos se han producido siempre, pero en estos momentos se están produciendo con una intensidad sin precedentes y, previsiblemente, continuarán y se incrementarán durante el siglo XXI. Del campo a la ciudad, de las regiones pobres de un país a sus capitales, del sur al norte. Su efecto está siendo extraordinario sobre la economía y la sociedad de todas las zonas afectadas, emisoras y receptoras.

En la era de la globalización es imposible analizar la realidad de las migraciones con el único punto de vista de la sociedad receptora, contemplando solamente la llegada de la persona a la frontera. Las causas de la salida, los mecanismos que entran en juego en el propio retorno, los diferentes vínculos que se mantienen entre familias y comunidades, forman parte de un proceso migratorio que debe verse en su conjunto.

Para las sociedades receptoras el reto es diseñar un modelo de integración que permita, con el concurso de esos nuevos ciudadanos, construir una sociedad mejor y más digna. ¿Cómo definir un modelo de integración que pueda ser entendido y asumido por todos?

@ Los autores de las colaboraciones son responsables de los contenidos expresados en los mismos.

@ ISBN-13: 978-84-16874-16-3

@ Servicios Académicos Intercontinentales S.L.

@ Grupo Eumed.net

@ Maquetación y responsable de edición: Lisette Villamizar Moreno

@ Diseño de portada y secciones: Lisette Villamizar Moreno

Índice de Ponencias

EL CODESARROLLO DESDE LAS TESIS DOCTORALES. UNA REVISIÓN CONCEPTUAL Por Rosalía López Fernández y José Manuel Maroto Blanco.....	1
UNA VISIÓN REALISTA SOBRE LA INMIGRACIÓN EXTERNA DE LOS IRAQUÍES Por Intidhar Ali Gaber.....	19
CAUSAS DE LA COLONIZACIÓN Y MIGRACIÓN HACIA GALÁPAGOS; EFECTOS EN EL DESARROLLO SOSTENIBLE DE SANTA CRUZ. Por Washington Ramos Viteri.....	36
INMIGRACIÓN Y RESPONSABILIDAD SOCIAL CORPORATIVA EN TURISMO. EL PAPEL DE LA DIRECCIÓN DE LA EMPRESA Por José Alberto Martínez González.....	50
MOVIMIENTOS MIGRATORIOS. REVISIÓN BIBLIOMÉTRICA Por M ^a Ángeles Hernández Prados, José Santiago Álvarez Muñoz y Anabel Martínez Aranda.....	70
MIGRACIONES HACIA LA INTEGRACIÓN. SEMÁNTICA PARA EL ENTENDIMIENTO DEL DESPLAZAMIENTO HUMANO Por Arlet Rodríguez Orozco.....	77
LA EUROPA DE LOS REFUGIADOS: AUGE XENÓFOBO DE LA EXTREMA DERECHA ALEMANA Por Angel Rodríguez Soler.....	82
REALIDAD SOCIOECONÓMICA E INTERACCIÓN DEL ECUADOR CON EL HECHO MIGRATORIO A NIVEL INTERNO Y EXTERNO Por Fernando Ponce Orellana, Guido Poveda Burgos y Marco Suraty Molestina.....	93
MIGRANTES MEXICANOS HACIA LOS ESTADOS UNIDOS DE NORTEAMÉRICA Por Rafael González Alejo.....	108
LUCHA SOCIAL Y VIDA COTIDIANA EN EL SUR DE CALIFORNIA. EL COMITÉ LATINO Y DEL PUEBLO MIGRANTE EN EL VALLE DE COACHELLA Por Ramon Rivera Espinosa.....	114
PERSPECTIVA HISTÓRICA DE LAS INMIGRACIONES ANTILLANAS A LA REGIÓN ORIENTAL DE CUBA. TRANSCULTURACIÓN E IDENTIDAD. Por Yaiset Georgina Arias Santos.....	134
AFECTACIONES DEL ESTADO PSÍQUICO EN MUJERES MIGRANTES DE TIJUANA, BAJA CALIFORNIA, MÉXICO Por Magallanes Rodríguez Ana Gabriela, Sámano Sánchez Alfonso, Barraza Escalona Zuleima, Torres Cibrán Abdel Alejandro, Vega Álvarez Irene Viridiana, Vega Gutiérrez Patricia, Viveros Cruz Eduardo, Villanueva García Azael.....	144

QUÉ PIENSA ENFERMERIA SOBRE LOS DERECHOS SOCIALES Y LA CULTURA DE LOS INMIGRANTES.

Por María Angustias Sánchez Ojeda, Adrián Segura Robles, Manuel García Alonso, Miguel Ángel Gallardo Vigil e Inmaculada Alemany Arrebola.....160

LOS MEDIOS DE COMUNICACIÓN Y LA INMIGRACIÓN IRREGULAR. UN ESTUDIO DE LA OPINIÓN DE LOS ALUMNOS DE EDUCACIÓN SOCIAL

Por Adrián Segura Robles, Miguel Ángel Gallardo Vigil, Inmaculada Alemany Arrebola y María Angustias Sánchez Ojeda.....166

EL DISCURSO DE LA INMIGRACIÓN EN LA PRENSA

Por M.^a Ángeles Hernández Prados y Ester Carrión Morales.....172

REALIDAD Y CONSECUENCIAS ECONÓMICAS Y SOCIALES DE LA SOCIEDAD DE MIGRANTES ECUATORIANOS POR EL MUNDO

Por Guido Poveda Burgos, Mesías Pilco Parra, Marco Suriaga Sánchez y Gary Rivera Barberán.....179

EL CODESARROLLO DESDE LAS TESIS DOCTORALES. UNA REVISIÓN CONCEPTUAL

Rosalía López Fernández

Instituto de Migraciones, Universidad de Granada

rosalf@ugr.es

José Manuel Maroto Blanco

Instituto de Migraciones, Universidad de Granada

marotingo@gmail.com

Resumen: En la actualidad podríamos considerar que el codesarrollo es aún un concepto en construcción, aunque su uso se ha generalizado tanto en documentos oficiales como en estudios académicos. Bajo este término se engloban una gran variedad enfoques teóricos, metodológicos y distintas prácticas cuyo nexo de unión es el vínculo entre desarrollo y migraciones. Desde las universidades el codesarrollo está siendo abordado desde diferentes disciplinas y parte de la producción científica sobre esta temática se ha ido concretando en la producción de tesis doctorales. En este texto se pretende realizar una revisión conceptual sobre el término codesarrollo a partir de las tesis doctorales que se han realizado en las distintas universidades del España para el periodo 1990-2014 y que está contenida en la base de datos TESEO y en el Repositorio del Centro de Documentación en Interculturalidad del Instituto de Migraciones de la Universidad de Granada.

Palabras clave: codesarrollo; tesis doctoral; migraciones; desarrollo.

Introducción

El estudio de la conexión entre la migración y los procesos de desarrollo es un campo emergente, tanto en la agenda investigadora de las universidades (y distintos grupos de investigación) como en la agenda política, tratándose al mismo tiempo de un terreno aún por explorar por la sociedad civil. Esta tendencia se puede constatar sobre todo a partir de dos hechos: “el creciente proceso de visibilización y reconocimiento de las transformaciones que han tenido lugar en la sociedad española a raíz de la emigración a partir de los años 60 así como el acercamiento paulatino en las distintas administraciones de los asuntos de interior y exterior o de las actuaciones en materia de integración de los inmigrantes y cooperación al desarrollo” (Giménez, 2006: 11).

Pero a pesar de que cada vez son más las instituciones (públicas y privadas) que enfocan su trabajo desde el punto de vista del codesarrollo, la cuestión sobre su definición teórica, metodológica y práctica sigue aún abierta.

Desde que Sami Naïr en el año 1997 introdujese el concepto para hablar del caso francés, podemos notar que el codesarrollo en España se ha hecho *visible* aproximadamente desde el año 2000 en proyectos subvencionados, documentos y

planes oficiales, proposiciones legislativas, acciones formativas, trabajos académicos, jornadas y simposios o publicaciones monográficas.

Este recorrido nos muestra que el codesarrollo es un ámbito de estudio que goza ya de una considerable trayectoria en el ámbito investigador aunque a la vez estamos asistiendo a numerosos cambios y reconfiguraciones en su formulación que necesitarían ser estudiados. En la actualidad, el codesarrollo se define igualmente desde la práctica llevada a cabo por una pluralidad de actores (administraciones públicas, ONGD, universidades, otras entidades no lucrativas, migrantes, etc.) y por los numerosos aspectos que aborda (sociales, políticos, económicos, culturales, demográficos, sanitarios, educativos...) que han de conocerse para poder clarificar y consensuar (si fuese necesario) las bases del vínculo entre desarrollo y migraciones.

Para entender el codesarrollo: la relación entre desarrollo y migraciones

Con más de 200 millones de personas viviendo fuera de sus países de origen, las migraciones siguen despertando el interés de la comunidad científica que busca comprender, interpretar y explicar el porqué de tales movimientos. Desde los años cincuenta otro objeto clásico de debate que se ha instalado en los espacios académicos es aquel que trata de examinar los efectos de las migraciones en el desarrollo (y viceversa) de los países de origen y las posteriores transferencias que se dirigen hacia ellos.

La relación que se establece entre movilidad geográfica y los procesos de cambio de las distintas sociedades han otorgado un importante peso a los movimientos migratorios en la modernización de las sociedades, pero si en esos comienzos “la migración era vista como un factor necesario para el desarrollo (a más migración más desarrollo), desde mediados de los setenta la percepción de la migración comenzó a experimentar una variación –en especial en el caso de los países emisores– también podía actuar como un dificultador del desarrollo (a más migración menos desarrollo)” (Lacomba 2010: 37).

La preocupación por el impacto de las migraciones en el desarrollo de los países de origen y de destino, ha vuelto a poner sobre la mesa el debate sobre el vínculo entre migración y desarrollo (Ibíd.) aunque sus relaciones con las migraciones son –todavía– poco conocidas.

Como señala Gómez Gil (2009: 34) “el desarrollo es una construcción esencialmente intelectual de carácter eminentemente histórico, económico, social y político que durante décadas ha tratado de dar respuesta a las necesidades e intereses de los países occidentales”. Esto explica, en parte, por qué las políticas de desarrollo fundamentadas en meras cifras económicas no han servido para mejorar las condiciones de vida y reducir de la pobreza de determinados países.

Es cierto que los *procesos de desarrollo* no pueden simplificarse y presentarse únicamente bajo causas económicas y es por esto que entre las “casusas y consecuencias” del desarrollo se hace también necesario analizar los vínculos de éste con los movimientos migratorios. Esta complejidad explica que hayan sido muchos y muy diversos los argumentos esgrimidos para interpretar la relación entre ambos hechos.

En el actual contexto de globalización, la relación que existe entre migraciones y los procesos de desarrollo es compleja ya que ambos fenómenos son multidimensionales y requieren de profundos análisis que consideren los vínculos entre uno y otro, las causas y efectos subyacentes así como los espacios y los tiempos en los que se producen para poder abordar adecuadamente estos hechos. Esto pasaría, como señala Joan Lacomba, por una conceptualización inicial que permita establecer un marco conceptual mínimo que sostenga el debate:

Esta desigual valoración de los vínculos entre migración y desarrollo tiene que ver con una deficiente conceptualización de ambos términos. La migración entendida como una realidad unidireccional cuyas causas se encontrarían exclusivamente en los países emisores, así como el desarrollo concebido como un fenómeno económico de carácter universal que seguiría los pasos de las sociedades occidentales. De esta primera constatación podría extraerse la conclusión de que es necesario avanzar en la definición de ambos conceptos y establecer previamente un debate sobre qué tipo de migración y de desarrollo hablamos. (Lacomba 2004: 32)

Lo cierto es que la retroalimentación entre desarrollo y migraciones no siempre es *positiva y/o negativa* ya que son muchos los factores que pueden incidir en esta relación, por lo que “sostener que la inmigración se frena ayudando a los países pobres a crear riqueza con puestos de trabajo es una verdad a medias. Y sobre todo, es un enfoque erróneo” (De Lucas 2002) puesto que las migraciones no son la respuesta inmediata a la falta de desarrollo o una vía de escape ante las carencias económicas de los países. Por otro lado, los procesos migratorios empobrecen sobremanera a los países emisores en tanto que los recursos más valiosos que poseen –las personas– despliegan su valor y valía en otros países, quedando estos sin un potencial con el contaron inicialmente y sin la posibilidad de contribuir al recambio generacional que cualquier país necesita para alcanzar unos mínimos de desarrollo. Así tenemos que “por la existencia de esta posibilidad de eliminar los flujos migratorios o restringirlos, el nexo migraciones y desarrollo es una cuestión plenamente politizada” (Aboussi 2012: 34) debido a la posible conexión entre las políticas migratorias y las de cooperación.

Como afirma Cortés Maisonave (2010: 32) “la falta de consenso a la hora de comprender la manera en que la migración y el desarrollo se vinculan, ha llevado a mantener por algunos autores, que nos encontramos ante un campo que no está cerrado o delimitado, por tratarse de una cuestión no resuelta [...], consideran que los vínculos entre uno y otro, se han establecido de forma desigual y están marcados por una fuerte posición ideológica”.

Es en el contexto de estas relaciones donde el *codesarrollo* cobra sentido “entendido –de entrada– como desarrollo compartido entre dos partes, tratando de establecer un vínculo positivo entre las migraciones y el desarrollo, tanto para los países de origen como de destino” (Lacomba 2010: 38).

Pero... ¿qué es el codesarrollo?

Sin ninguna duda, “el codesarrollo es uno de los conceptos más novedosos e imprecisos de todos los que se utilizan en el campo de las migraciones y el desarrollo” (Gómez Gil

y Unzueta 2009: 9) y la primera dificultad que cualquier investigador/a se encuentra cuando pretende abordar esta materia reside principalmente en encontrar una definición precisa, unívoca y ampliamente reconocida de codesarrollo, ya que entre los autores y autoras consultados, son muchas las divergencias que podemos encontrar tanto en la teoría, como en la metodología y en la práctica. Para un grupo amplio de expertos (Giménez Romero et al. 2006; Gómez Gil 2008: 71; Gómez Gil 2009: 32; Pinyol y Royo 2010: 85; Sanmartín Orti 2010: 3; Herrero de Egaña 2012: 87; Lacomba 2012: 273; Aboussi 2012: 49) el codesarrollo es un concepto *impreciso, ambiguo, voluble, generalista, confuso, inacabado, dudoso, abierto...* que se ha ido abriendo paso en textos académicos e informes oficiales sin que se haya hecho un intento serio para acotarlo y detallarlo.

No obstante, nos encontramos ante un término abstracto como pocos y para el cual no existen unos principios generales sobre los que fundamentar su corpus teórico y práctico y, sin embargo, la noción de codesarrollo ocupa un lugar cada vez más visible en las políticas migratorias y de cooperación de la mayoría de estados europeos, así como en el trabajo de la sociedad civil a través de las organizaciones de inmigrantes y de desarrollo (Lacomba 2012: 27).

En su origen, la propuesta de co-desarrollo desde el ámbito migratorio implicaba co-operación entre países, así como una co-laboración entre todos los actores implicados, pero lo cierto es que este término ha ido adquiriendo distintas formas a lo largo de los años. Este concepto se mueve en la actualidad entre las definiciones de aquellos que ponen al codesarrollo en el campo de las migraciones o en el de la cooperación al desarrollo, o también como una alternativa a las migraciones o más bien como un freno a los procesos migratorios. Esta indefinición puede utilizarse, por tanto, para “defender políticas y filosofías contrapuestas e interesadas” (Gómez Gil 2008: 78), para reflejar bajo un mismo término una pluralidad de planteamientos a veces incompatibles o para “fomentar iniciativas de retorno de inmigrantes, [...] reducir los flujos migratorios, más dirigidas a satisfacer los objetivos de los estados –principalmente de destino– que en responder a los deseos o necesidades de los propios inmigrantes” (Pinyol y Royo 2010: 85).

De esta forma, teniendo de fondo la falta de una definición unificada y estándar de codesarrollo, se hace necesario realizar una revisión conceptual que ayude a comprender las distintas posturas que se plantean en las definiciones de *codesarrollo*.

En primer lugar, debemos señalar que los orígenes del concepto de codesarrollo se remontan a la década de los setenta, a partir del cuestionamiento de la relación entre migración y desarrollo de Georges Tapinos (1974). Sin embargo, uno de los impulsores y desarrolladores más relevantes del concepto fue Sami Naïr (1997) mientras ejerció como Secretario Interministerial de Codesarrollo y Migraciones Internacionales del gobierno francés. Para Sami Naïr, codesarrollo se define como:

Una propuesta para integrar inmigración y desarrollo de forma que ambos países, el de envío y el de acogida, puedan beneficiarse de los flujos migratorios [...] Es decir, es una forma de relación

consensuada entre dos países de forma que el aporte de los inmigrantes de acogida no se traduzca en una pérdida para el país de envío. (Naïr, 1997)

En estas fases iniciales en las que comenzaba el desarrollo conceptual del término así como las políticas de codesarrollo, en las que se hacía hincapié en la *idea del beneficio mutuo*, la filosofía del plan propuesto por el gobierno francés siguió basándose “en la idea del retorno como elemento clave para apoyar el desarrollo en los países del Sur y reducir con ello las diferencias entre las naciones del Norte y las del Sur, con el fin de disminuir las presiones migratorias y las fuerzas que impulsan estos procesos” (Gómez Gil y Unzueta 2009: 12).

Otra definición de codesarrollo que podríamos tener en cuenta es la de Carlos Giménez Romero (2004) que lo entiende como:

aquellas iniciativas impulsadas y llevadas a cabo, para beneficio mutuo y mediante ayuda mutua, por dos o más entidades ubicadas en dos o más países vinculados por flujos migratorios, las cuales ponen en marcha conjuntamente determinadas acciones tanto en el país receptor como en el país emisor de migración, y en las cuales juega un papel protagonista, entre otros actores, n grupo de migrantes del país receptor. (Giménez Romero, 2004: 8)

Como el mismo Carlos Giménez explica, en esta concepción destacan tres rasgos: a) existencia de beneficio mutuo (como finalidad), b) de ayuda mutua (como medio) y c) el impulso de acciones en ambos polos (como contexto doble o múltiple de acciones).

La categoría de beneficio mutuo tendría un punto de innovación si se compara con lo que hasta ahora se ha venido desarrollando en la cooperación al desarrollo, en la que el beneficio de la acción es para la contraparte y/o los intereses de la parte ejecutora. La idea sobre la que se sustenta esta “ayuda mutua” hace hincapié en la relación de igualdad y reciprocidad que se quiere imprimir a estos proyectos. Respecto a la ejecución de acciones en ambos contextos (el país de origen y el de recepción) es algo ya recogido en la definición de Sami Naïr.

La definición de Carlos Gómez Gil (2006), por su parte, imprime un más que relevante giro conceptual, pues haría referencia a:

el conjunto de acciones que vinculan el vivir transnacional de los inmigrantes con procesos de desarrollo humano y translocal a partir de la participación en una red amplia de actores, en la que los grupos de migrantes desempeñan un papel protagonista, con el fin de promover el beneficio mutuo. (Gómez Gil y González 2006: 54)

Para este autor las prácticas de codesarrollo han de llevarse a cabo en una dimensión transnacional en la que los inmigrantes deben estar directamente comprometidos con cualquiera de las actuaciones que se realicen. Estas actuaciones deben tener un claro propósito de mejora de las condiciones de desarrollo económico y social y de las condiciones de vida, y esto debe ocurrir a través de unas relaciones horizontales entre las comunidades que intervienen, así como entre los países emisores y receptores. A

juicio de este autor, estos son los elementos que cualquier acción debería tener para que pueda ser identificada como “codesarrollo”.

Por último, y para acabar esta breve revisión conceptual, podemos señalar que en otras definiciones de codesarrollo se hace referencia a la participación de los migrantes como un pilar esencial del codesarrollo, se entiende el codesarrollo como un freno a las migraciones, se habla de *relación preventiva* entre migraciones y desarrollo (Marín Sánchez 2006), se proyecta sobre la promoción de valores democráticos o se limita al codesarrollo en el campo de la cooperación como si fuese una mera herramienta de desarrollo (entre otros aspectos a destacar), pero como afirma Carlos Gómez Gil “ni todo lo que se denomina como codesarrollo lo es, ni tampoco hay que cambiar la cooperación al desarrollo, como si de modelos de temporada se tratara” (2009: 17).

Debido a que no es uno de los propósitos de este trabajo encontrar aquella definición más precisa o libre de ideología sobre codesarrollo, me limitaré a resaltar, siguiendo a Aboussi y Herrero Muñoz-Cobo (2012), algunos elementos con los que se podría encontrar un acuerdo básico entre los expertos.

Partiendo de la definición de Sami Naïr hay tres elementos sobre los que se vertebra el concepto de codesarrollo:

1. La unión de desarrollo y migración
2. La idea de beneficio de ambos países
3. La idea de acuerdo/consenso entre países

Por otro lado, encontramos que el codesarrollo:

- Representa una *nueva* forma de entender la relación entre migraciones y desarrollo
- Parte de una visión positiva de los migrantes como agentes de desarrollo
- Debe combinar las políticas de migración y cooperación al desarrollo, y la promoción de los emigrantes como agentes del desarrollo de su país de origen
- Se trata de un fenómeno bidireccional que se gesta en un espacio transnacional.

No obstante, pese a que existen puntos en común entre las distintas definiciones, es preciso señalar que la totalidad de trabajos consultados para establecer los principios básicos del codesarrollo han sido elaborados “desde el Norte” sin incluir entre sus líneas las aportaciones de los propios migrantes o la de los gobiernos de países “del Sur” o emisores de migrantes.

Una vez establecidos los posibles vínculos entre desarrollo y migraciones así como las imprecisiones conceptuales que existen en torno al concepto de codesarrollo, y para proseguir con los propósitos de este trabajo, pasaremos a presentar los objetivos y metodología de investigación, aunque como también señalaremos en los siguientes apartados, dentro de todos los tipos de documentos y formatos desde los que presentar el codesarrollo, las *tesis doctorales* son elementos clave dentro del panorama investigador español cuya relevancia para el codesarrollo aún no ha sido puesta en valor.

Objetivo de esta investigación y metodología empleada

Este trabajo tiene como objetivo analizar las distintas definiciones de codesarrollo que han sido recogidas en las 6 tesis doctorales que se han en las distintas universidades en España para el periodo 1990-2014 y que está contenida en la base de datos TESEO y en el Repositorio del Centro de Documentación en Interculturalidad del Instituto de Migraciones de la Universidad de Granada.

Para la búsqueda y selección de la muestra de las tesis doctorales que han sido analizadas en este trabajo se recurrió a la base de datos TESEO y al Repositorio de Tesis Doctorales sobre Migraciones del Centro de Documentación en Interculturalidad (Instituto de Migraciones, Universidad de Granada).

Para la base de datos TESO, el primer criterio utilizado en la búsqueda de las tesis doctorales fue que el término –codesarrollo– figurase en el título de la tesis. De esta primera búsqueda se obtuvieron cinco tesis:

- Aboussi, Mourad. El codesarrollo ante los retos actuales de transnacionalismo, gobernanza y ciudadanía: aplicaciones al caso hispano-marroquí.
- Cloquell Lozano, Alexis. Las organizaciones transnacionales de inmigrantes en la comunidad valenciana y su papel en el codesarrollo.
- Cortés Maisonave, Almudena. Estados, cooperación para el desarrollo y migraciones el caso del codesarrollo entre Ecuador y España.
- Jodar Vidal, José. Análisis de la gestión de los proyectos de codesarrollo. Estudio de caso: el proyecto piloto de codesarrollo Cañar-Murcia.
- Sanmartín Orti, Anna. El codesarrollo en España: un análisis de la implicación de los migrantes.

Después de este primer criterio se buscaron las tesis doctorales que incluyesen la palabra codesarrollo en el “resumen” de la tesis. Así se localizaron otras ocho nuevas tesis de las cuales se seleccionaron solo tres por su pertinencia para este trabajo:

- Jodar Vidal, José. Análisis de la gestión de los proyectos de codesarrollo. Estudio de caso: el proyecto piloto de codesarrollo Cañar-Murcia.
- Martínez Gómez, Alejandro. Las remesas de los emigrantes ecuatorianos en España. Envío y recepción, canalización por el sistema financiero ecuatoriano.
- Pérez González, David Enrique. Dimensiones jurídicas del fenómeno inmigratorio desde la perspectiva de su repercusión en las Islas Canarias.

Para el Repositorio de Tesis Doctorales sobre Migraciones se establecieron los mismos criterios de búsqueda y, a parte de los títulos ya obtenidos, se localizaron tres tesis más:

- Agyeman Akwasi, Edmond. Return Migration and Development in Ghana: A study of the return intentions and development potential of Ghanaian labour migrants in Southern European industrial districts.

- Cabezas Valencia, Rhina Marlene. Transnacionalismo y modelos de codesarrollo: impacto en el desarrollo local de las comunidades de origen. Estudio de caso: El Salvador y Colombia.
- Marín Sánchez, Isabel. La cooperación española para el desarrollo como prevención de la emigración marroquí: percepciones, discursos y realidades entre las dos orillas.

A continuación se procedió a localizar los textos de las tesis doctorales en cualquier formato (escrito o electrónico) para lo cual se hizo una búsqueda en los repositorios y bibliotecas de las distintas universidades así como en Internet en general. En total se localizaron seis archivos que son los que han sido empleados finalmente para la realización de este texto:

- Aboussi, Mourad. El codesarrollo ante los retos actuales de transnacionalismo, gobernanza y ciudadanía: aplicaciones al caso hispano-marroquí.
- Cabezas Valencia, Rhina Marlene. Transnacionalismo y modelos de codesarrollo: impacto en el desarrollo local de las comunidades de origen. Estudio de caso: El Salvador y Colombia.
- Cortés Maisonave, Almudena. Estados, cooperación para el desarrollo y migraciones el caso del codesarrollo entre Ecuador y España.
- Marín Sánchez, Isabel. La cooperación española para el desarrollo como prevención de la emigración marroquí: percepciones, discursos y realidades entre las dos orillas.
- Sanmartín Orti, Anna. El codesarrollo en España: un análisis de la implicación de los migrantes.
- Soledad Martínez, Carlos Alberto. El movimiento a favor de la migración en Valencia. Más allá del desarrollo.

Por último, hay que señalar que la elección de TESEO como base de tesis doctorales para la elaboración de la muestra (así como del Repositorio en última instancia), implica que entre un 10-12% de tesis doctorales no puedan ser localizadas ya que son los doctores y doctoras (o en algunos casos las universidades) los que deben introducir los datos de sus propias tesis doctorales, opción que queda al libre criterio de los nuevos doctores y doctoras.

El caso concreto de las tesis doctorales sobre “codesarrollo”

Los estudios sobre codesarrollo han ido adquiriendo, desde aproximadamente una década, una cierta relevancia dentro del panorama investigador español y esto se pone de manifiesto –entre otros factores– en el creciente número de tesis producidas en los últimos años en relación a esta temática, aunque el corpus bibliográfico general sobre codesarrollo es todavía limitado (Lacomba 2010: 39).

La complejidad en la que se ve envuelta el codesarrollo y la reciente relevancia social, política, económica, demográfica, educativa, cultural que posee el ámbito de las migraciones y del desarrollo, ha llamado la atención de un amplio elenco de actores (poderes políticos, colectivos sociales, universidades, centros de investigación, autoridades sanitarias...). Pero en estos diez años de estudios el perfil de los

demandantes ha ido cambiando y, debido a esta razón, se han modificado los formatos y las características de estos trabajos (tercer sector, poderes políticos e investigadores principalmente). De forma paralela, las distintas demandas han provocado un cambio en el perfil del personal investigador, cada vez más preparado, experto y multidisciplinar de modo que las universidades han logrado posicionarse (y legitimarse) como uno de los actores mejor preparados para llevar a cabo este tipo de estudios.

Como ya hemos indicado en referencia a otros trabajos, la revisión de las tesis producidas en el ámbito de “codesarrollo” puede darnos un conocimiento más preciso sobre lo ya producido, así como las futuras líneas de investigación a desarrollar, pero tanto o más importante que esto, una revisión bibliográfica de estas características nos puede ayudar a entender –y también evaluar– lo que ya se ha hecho, por qué se hecho, cómo se ha logrado y desde qué disciplinas. Sobre este último aspecto se quiere destacar la pertinencia de este tipo de estudios para el análisis de las relaciones interdisciplinarias que tienen lugar en los estudios sobre codesarrollo al agrupar y poner en relación las diferentes áreas desde las que se produce el conocimiento (y que está reflejado en la variedad de disciplinas desde las cuales se han elaborado las tesis aquí analizadas). Como podremos ver, estamos asistiendo a la configuración de un campo de estudio eminentemente diverso y complejo que precisa, tal vez, de distintos enfoques epistemológicos.

Definiciones de “codesarrollo” empleadas por los doctorandos en las tesis doctorales

Como ya se ha señalado en la introducción de este trabajo, el concepto de codesarrollo es considerado como *abierto, impreciso, ambiguo o en construcción, etc.* es por ello que ha parecido apropiado analizar los conceptos de codesarrollo que cada doctorando/a ha empleado en su tesis, así como los debates sobre las distintas perspectivas y visiones que existen en la actualidad sobre el codesarrollo. En este apartado se han recogido los hilos argumentales más relevantes que han desarrollado los doctorandos/as, así como las definiciones que finalmente emplean en su tesis o producen para este propósito.

Mourad Aboussi realiza un recorrido por los distintos contenidos conceptuales – teóricos, históricos y políticos– que se le ha dado al término codesarrollo para ir resaltando sus *múltiples facetas*, el *espacio* en el que tiene lugar el codesarrollo, su *estructura*, los *actores* implicados y varias de sus *características*.

Por señalar a tres autores que Aboussi ha tenido en cuenta a la hora de elaborar su marco conceptual, vemos que en primer lugar y citando a Joan Lacomba, se considera que las transferencias de dinero, mercancías, tecnología e ideas suponen factores de desarrollo (Aboussi 2012: 49). De esta explicación se pueden extraer dos ámbitos esenciales del desarrollo. Por un lado, se detecta la idea centrada en la aportación económica de los migrantes como elemento de desarrollo y, por otro lado, tendríamos que la transferencia de mercancías y tecnología revelarían también una dimensión sociocultural del mismo.

A continuación, nos advierte que al tratarse al codesarrollo como un “nuevo concepto” esto permite la adhesión rápida de significados y prácticas que pueden generar un uso inadecuado del término. Así podemos encontrar un gran pluralismo de visiones y muy

distintas variables a la hora de definirlo dependiendo del color político de los gobiernos que deseen hacerlo. De esta forma tendríamos “una construcción propia por parte de cada actor del significado de la palabra en función de sus interacciones dentro del contexto en el que se emplea” (Ibíd., p. 50), es decir, estaríamos ante significados de codesarrollo meramente utilitaristas. Según Carlos Giménez, se estaría produciendo “una dinámica no secuencial donde los actores han ido construyendo los discursos y percepciones a medida de que el concepto se ha ido materializando en la práctica” (Ibíd., p. 50).

Finalmente tenemos la visión aportada por Gómez Gil y Unzueta Sesumaga en el “Manual para una mejor intervención en el codesarrollo” en el que se recogen cuatro criterios para definir el codesarrollo: el espacio, los actores, los objetivos y la modalidad de intervención. Esta conceptualización del codesarrollo también nos presenta dos categorías del codesarrollo, “la gubernamental y la no gubernamental, confirmando la bidireccionalidad tanto del espacio de actuación como de sus objetivos: desarrollo en origen e integración en destino” (Ibíd., pp. 51-52).

Después de esta revisión bibliográfica (histórica y conceptual) y después de haber abordado distintas temáticas en los sucesivos capítulos de la tesis, Mourad hace una propuesta de re-definición de codesarrollo como

“un sistema de cooperación bidireccional, institucionalizado y participativo que se configura dentro del espacio transnacional, donde las instituciones juegan un papel de planificación, apoyo y promoción de diferentes prácticas protagonizadas por los migrantes a favor del desarrollo” (Ibíd., 143).

De esta *re*-definición destacamos el componente bidireccional ya que el codesarrollo es un instrumento para generar desarrollo a la par en los países de origen y de destino. El codesarrollo es también un instrumento que debe ser institucionalizado para maximizar sus efectos positivos e insertarlos en el marco de programas o políticas de desarrollo con el fin de evitar el intervencionismo y la superposición la gestión del codesarrollo como una política transnacional paralela y complementaria a la cooperación. Es, por tanto, una estrategia bilateral vinculada a cuatro áreas de gestión pública en destino y origen: las políticas de cooperación, las políticas migratorias, la política económica y las políticas sociales.

Al igual que en el texto de Aboussi, la discusión desarrollada por Almudena Cortés sobre el concepto de codesarrollo es muy amplia y ha sido extensamente argumentada, con la peculiaridad de que, a parte de la exponer los fundamentos conceptuales a través de la literatura, el codesarrollo es tratado como una *construcción* que requiere ser explicada. De esta forma la autora pretende aclarar “la manera en que el codesarrollo representa una forma política de entender el vínculo entre la migración y el desarrollo, y el modo en que éste es asumido, construido y desempeñado por los actores en el terreno” (Cortés Maisonave 2010: 32). Justificando así el interés etnográfico señala lo siguiente:

“Tomaré el codesarrollo como una construcción política, cultural e histórica, que vincula la migración y el desarrollo de una forma intencionada, al estar imbricado en los proyectos nacionales de los Estados nacionales a los que afecta” (Ibíd. p. 89).

El codesarrollo se entendería en esta tesis como el conjunto de prácticas institucionales y políticas que se desarrollan y son asumidas de manera desigual por los diferentes niveles gubernamentales y por los actores del desarrollo tanto en los países del Norte como en los del Sur. Al hacerlo, desafiarían los conceptos clásicos de estado nación y soberanía y plantearían la necesidad de reflexionar sobre otros como la relación entre el estado y la sociedad civil o la gobernanza, territorialmente localizadas y nacionalmente legitimadas (Ibíd. pp. 34-35). Su creación histórica y su mantenimiento a pesar de sus contradicciones son las características que nos llevan a concebir el codesarrollo como una construcción histórica, política y cultural europea. El codesarrollo tendría como objetivo principal generar patrones de gobernanza sobre la migración y estaría integrado por valores, pautas y representaciones culturales sobre la migración y las formas “adecuadas” para su gestión, canalizadas a través de la relación establecida entre el Estado y las organizaciones de la sociedad civil.

Como aspecto novedoso a destacar y que no ha sido abordado por otros doctorandos/as es tratar el codesarrollo como un dispositivo histórico de poder en el sentido foucaultiano que enuncia un “problema”: los migrantes; genera una “solución” y “saberes”: el codesarrollo y en el que hay un “alguien” que formula la problemática, en este caso específico, el Estado español (Ibíd. p. 187).

Finalmente, después de argumentar densamente en la línea del desarrollo como *construcción* concluye lo siguiente:

Todo lo anterior me permite defender la siguiente tesis: El codesarrollo representa una forma de vincular la migración y el desarrollo, pautada cultural y políticamente a partir del impulso estatal en condiciones históricas de intensificación de los flujos migratorios y de reconfiguración del poder estatal. (Ibíd. p. 91)

En la tesis doctoral de Isabel Marín, ciertamente más centrada en la cooperación al desarrollo, no encontramos un posicionamiento conceptual por parte de la autora con respecto al codesarrollo, sino que –relacionando las migraciones y el desarrollo– hace referencia a la propuesta del gobierno francés como forma de vincular ambos fenómenos. Para explicar las principales características del concepto, Isabel Marín ha citado a Sami Naïr como referente inmediato del concepto y como quien establece los ejes fundamentales del codesarrollo. Y a pesar de que en el origen del concepto (o más concretamente en las políticas) ya se consideraba el retorno de los migrantes a sus países de origen (aunque también se hacía referencia a un desarrollo corresponsable), este retorno no era sino una forma de acentuar la expulsión y la precariedad de los sin papeles e inmigrantes. Citando a Cristophe Daum y a Thomas Lacroix, Isabel Marín nos muestra que, en el contexto francés, el *buen inmigrante* es aquel que quiere impulsar el desarrollo en su país de origen y para ello debe volver con un proyecto económico social que le permita ganarse la vida, aunque estos retornos estaban muy mal gestionados y los emigrantes terminaban fracasando. A pesar de estos *contratiempos*, en

Francia se han puesto en marcha transformaciones a las políticas de codesarrollo (como desligar las actuaciones de la idea de retorno) gracias a las críticas recibidas.

En el contexto español Isabel Marín resalta la *incertidumbre* que existe en torno al concepto de codesarrollo y hace un análisis sobre su uso y aplicación desmarcándose de los antiguos planteamientos del término. Citando a Luis Vicente Abad hace referencia al codesarrollo “como un instrumento que podría servir siempre y cuando prevalezcan los intereses de los países en desarrollo” (Marín Sánchez 2006: 36). También encontramos que en el Plan GRECO (Programa Global de regulación y coordinación de la extranjería y la inmigración en España) las referencias al codesarrollo son ambiguas y que en definitiva lo que se pretende es “encubrir políticas de retorno de inmigrantes o concebir el desarrollo como un proceso automático y especialmente económico” (Ibíd., p.41).

En el contexto europeo encontramos que una de las primeras formulaciones oficiales sobre la concepción preventiva del desarrollo están en las conclusiones del Consejo Europeo de Tampere de 1999 que presentaban el codesarrollo y la cooperación con terceros países “como uno de los elementos con los que debe contar una política de inmigración comunitaria, a la que se le quiere dotar de un enfoque global para tratar cuestiones relativas a la inmigración” (Ibíd., p. 37); estas conclusiones fueron profundamente criticadas porque construían la política comunitaria de inmigración desde la percepción de la emigración como una cuestión policial buscando como mayores beneficiarios a los países receptores.

Finalmente, como parte de los hallazgos en las entrevistas realizadas por Isabel Marín en su trabajo de campo, vemos que la idea de retorno no aparecía apenas en los entrevistados, especialmente entre los jóvenes, por lo que el codesarrollo debería concebirse “no como el marco de respuesta inmediata a la emigración, sino como una vertiente potencial pensando en un futuro lejano” (Ibíd., p. 197).

De las tesis estudiadas en este trabajo, tal vez la de Anna Sanmartín Ortí sea la que más específicamente se dedica al análisis del concepto de codesarrollo ya que en el texto de su tesis es el codesarrollo el punto central desde el que se expone y argumenta todo lo demás (la regulación político institucional, la participación de los migrantes, el trabajo desde las ONGs...), aunque como puede apreciarse a lo largo de los capítulos, el codesarrollo se aborda principalmente a partir de los propios migrantes: “Queremos conocer quiénes son los sujetos migrantes que están haciendo codesarrollo, cómo lo entienden y significan y de qué manera se organizan para trabajar en esta dirección” (Sanmartín Orti 2010: 35).

Para los propósitos de este apartado en el que se quiere recoger las distintas conceptualizaciones de codesarrollo y los debates desde los cuales se parte, la autora dedica un capítulo (pp. 117-156) a presentar detalladamente las discusiones más relevantes sobre el tema. En primer lugar, hace un profundo análisis del caso francés como origen conceptual del codesarrollo y de lo expuesto por Sami Naïr que posteriormente derivó a una política de control de flujos, así como del codesarrollo en el plano institucional europeo.

A continuación, Anna Sanmartín ha abordado los fundamentos conceptuales del codesarrollo recogiendo los debates más importantes de la literatura académica desde 3 visiones:

1. *Desde los autores/as y perspectivas que dan más peso a la cooperación*, en las que el codesarrollo sería entendido como “la gestión de los flujos migratorios en instrumentos al servicio de una cooperación al desarrollo más eficiente” (Sanmartín Orti 2010: 141). En este apartado se citan autores como Luis Vicente Abad, José Antonio Alonso, Rafael Crespo o Jaime Atienza.
2. *Desde las perspectivas que conceden más importancia a lo migratorio* y que tiene que ver tienen fundamentalmente “con las propuestas que aparecen en los documentos de las administraciones públicas” (Ibíd. p. 144).
3. *Desde la visión que integra la naturaleza y potencialidades del vínculo (cooperación y gestión migratoria)*. Aquí se citan a dos de los autores pioneros en España en la conceptualización del término en este sentido como son Gabriela Malgesini que entiende el codesarrollo desde “una perspectiva que se centra en la importancia clave de los migrantes como protagonistas de una serie de cambios” (Ibíd. p. 146) y Carlos Gómez Gil, cuya propuesta pone el énfasis en el despliegue de acciones simultáneas, en origen y en destino, en el trabajo conjunto y en la participación de un abanico plural de actores entre los que tienen un peso específico los migrantes residentes en el país receptor.

Finalmente podemos ver que Anna Sanmartín selecciona, a efectos de su investigación, la definición de codesarrollo de Carlos Giménez (su director de tesis) que lo entiende como “el conjunto de acciones que vinculan el vivir transnacional de los migrantes con procesos de desarrollo humano translocal a partir de la participación de una red ampliada de actores, en la que los grupos de migrantes desempeñan un papel protagonista, con el fin de promover el beneficio mutuo” (Ibíd., p. 153). Esta definición, según explica Anna Sanmartín, pone en un primer plano las múltiples conexiones transnacionales que las dinámicas migratorias evidencian y la posibilidad de aprovecharlas, de fomentarlas o de facilitarlas para que redunden positivamente en el fomento del desarrollo. Recoge además un rasgo clave: la vinculación translocal a partir de la participación en las acciones de esa red amplia de actores, con un peso fundamental de los migrantes en la misma.

De las seis tesis analizadas, podemos encontrar dos casos en los que el concepto de codesarrollo ha sido *asumido* sin que haya una argumentación previa o sin que la revisión histórica-conceptual *afecte* a los supuestos del codesarrollo. Este es el caso de Carlos Alberto Soledad y Rhina Cabezas Valencia en cuya tesis la definición adoptada de codesarrollo, sin que haya una argumentación previa sobre esta elección, es la siguiente: [se entiende] “*por codesarrollo al conjunto de acciones promovidas tanto en origen como destino enfocadas en mejorar la calidad de vida de los beneficiarios y fortalecer la institucionalidad de las Home Town Association (HTA) / Asociación de Inmigrantes Locales (AIL) involucradas. Por lo tanto, el codesarrollo es un proceso paralelo a través del cual se fortalecen los vínculos afectivos entre las redes sociales transnacionales*” (2012: 9). Y como explicación a esta definición vemos que para esta autora el codesarrollo requeriría de la participación de distintos actores sociales, políticos y económicos que variarían dependiendo de la región donde se ubiquen los flujos migratorios, haciendo cada vez más complejo el escenario transnacional (Ibíd.).

En el texto de Carlos Alberto Soledad encontramos varias particularidades a la hora de abordar el codesarrollo que no se han puesto de manifiesto en las otras tesis. En el apartado 2.5 *El codesarrollo: orígenes y actores* (pp. 86-87) el autor ha hecho referencia al origen del término mediante tres acontecimientos: El primero es al momento del surgimiento del codesarrollo, situándolo en 1985 en la Universidad de Lovaina (Bélgica) en el coloquio con el título “les assises du codeveloppement” (en castellano “encuentros sobre codesarrollo”). El codesarrollo fue definido en aquel entonces como “la cooperación para el desarrollo entre los países del Sur y los del Norte haciendo énfasis en la responsabilidad compartida”. El segundo momento es el referido al “Programme Développement Local et Migration”, (en castellano “Programa de Desarrollo Local y Migración”), puesto en marcha por Francia, pionero en integrar la cuestión migratoria con acciones de promoción del desarrollo. El objetivo era apoyar por medio de recursos franceses el establecimiento de empresas para migrantes de Malí, Mauritania y Senegal que deseaban regresar a su país de origen. Y finalmente, se hace una referencia a la definición clásica de Sami Naïr cuando el concepto se institucionaliza, pero acaba desvirtuándose en la práctica.

Lo sorprendente de este apartado no es la brevedad (o las omisiones a la hora de establecer los orígenes del codesarrollo), sino que el epígrafe, sin ninguna argumentación previa, comience con una afirmación tan contundente como la que sigue: “El concepto del codesarrollo es un enfoque promovido desde arriba principalmente por la Unión Europea para gestionar las migraciones y su nexa con el desarrollo” y que a continuación se haga la revisión histórica.

El autor también ha dedicado un subapartado a exponer los principales hitos de “El codesarrollo y el Estado Español”. En este epígrafe comienza haciendo referencia a que el codesarrollo fue impulsado en el Estado Español originalmente por el Partido Popular mediante el Programa Global de Regulación y Coordinación de la Extranjería y la Inmigración (GRECO) y exponiendo ampliamente las características de este programa sin hacer mención expresa al codesarrollo.

A continuación señala la *ambivalencia* del codesarrollo (y para ello cita la definición del Gobierno Vasco, 2004 y del CIDEAL, 2009, *Ibíd.* p. 89) y que esta ambivalencia es la responsable de un mayor control de las fronteras, a lo que añade: “Debido a esta vinculación del codesarrollo con la seguridad europea, el codesarrollo en su sentido de control de flujos implica la militarización y externalización de las fronteras, la selección de mano de obra según las necesidades de los países europeos, y el diseño de políticas encubiertas de retorno voluntario, con todas las muertes que esto significa” (*Ibíd.* p. 90), aunque tal vez estemos ante una identificación errónea del origen y las consecuencias del control de las fronteras atribuidas al codesarrollo.

El autor continúa su argumentación reclamando una literatura más crítica sobre el codesarrollo a la vez que se resaltan como *visiones dominantes y neoliberales* sobre el codesarrollo en España a aquellas que lo entienden como “cooperación al desarrollo” en tanto que no se plantean demasiadas reflexiones sobre los controles migratorios. En gran parte de la argumentación que sigue Carlos Alberto Soledad se ha basado en la visión de codesarrollo de Giorgio Mosangini que lo identifica, según sus propias palabras, de la siguiente manera: “más que un concepto es un conjunto de temas que

recuerdan una lista de recetas. Las recetas para pensar y actuar adecuadamente alrededor del codesarrollo son para Mosangini: Control de flujos, integración en destino/ desarrollo en origen, retorno, inmigrantes como vectores de desarrollo y remesas” (Ibíd. p. 92).

El autor también ha reflejado el trabajo realizado por el Grupo de Trabajo de Codesarrollo para alcanzar un consenso sobre el objeto y características del codesarrollo, ámbito de actuación y necesidades para avanzar, así como posibles actuaciones y que fue plasmado en el Documento de Consenso (aunque este también posea una visión dominante y neoliberal).

Finalmente el autor concluye este apartado haciendo también un recorrido sobre los hitos más importantes del codesarrollo y la Generalitat Valenciana (pp. 95-98).

Conclusiones

Como hemos podido ver a lo largo de este trabajo, el codesarrollo se presenta como un concepto ciertamente impreciso para el que se reclama una definición consensuada que permita, tanto a los académicos como a las instituciones oficiales, al tercer sector y a los propios migrantes, saber a qué se está queriendo expresar cuando se habla de codesarrollo o experiencias de codesarrollo. Como señala Ana Sanmartín en su tesis doctoral:

“se trata de un objeto de estudio con fronteras borrosas y una escasa precisión teórica y operativa, que tiende a desdibujar las particularidades del codesarrollo respecto a lo propio de la cooperación y lo estrictamente concerniente a la atención de lo migratorio; con actores que se van sumando gradualmente a las actuaciones en su nombre, con proyectos que van matizando la postura de cada administración en sus sucesivas revisiones y actualizaciones”. (2010: 401)

Aunque por lo que hemos podido observar, tanto en la bibliografía revisada como en lo expuesto por los doctorandos/as, esta definición de consenso está lejos de ser lograda por los distintos enfoques desde los que pueden ser abordados los flujos migratorios, el desarrollo y las formas de cooperar para el desarrollo. A pesar de que puedan existir elementos de disenso entre los expertos (muchos de ellos ideológicos), también ha habido avances en la consecución de acuerdos como por ejemplo la idea del beneficio de ambos países, el considerar a los migrantes como agentes esenciales del desarrollo o la bidireccionalidad del codesarrollo en un espacio transnacional.

En este punto tal vez deberíamos preguntarnos si realmente el codesarrollo debe ser un elemento que debiera ser consensuado y si tiene alguna utilidad real el establecer un término cuasi monolítico que sea utilizado principalmente para excluir aquellas prácticas que son susceptibles de ser financiadas bajo esta etiqueta, ya que se correría el riesgo de politizar un conjunto de prácticas, acciones, propuestas... que fueron originariamente pensadas para el beneficio mutuo y la corresponsabilidad (pues a este mismo problema se enfrenta la cooperación cuando se habla, por ejemplo, de “control de flujos migratorios” o incluso de qué es o no “desarrollo”).

Las tesis doctorales, en tanto que aportaciones indispensables para el mundo científico y para la sociedad, son un espacio privilegiado para desarrollar pensamiento crítico sobre

codesarrollo, para hacer dialogar a los autores que divergen en sus perspectivas, para analizar las prácticas y los discursos de los actores y producir nuevas ideas que contribuyan objetivamente a mejores desempeños en el día a día de los propios migrantes, de las instituciones o del tercer sector.

El estudio de estas seis tesis doctorales ha permitido prácticamente conocer qué es lo que ya se ha hecho en materia de codesarrollo y cómo en la actualidad se necesita una reflexión nueva y profunda, que más que acercar posturas, establezca unos pilares sobre los que construir un aparato teórico sólido sobre codesarrollo (aunque esto implique, en cierta medida, una base conceptual clara) que no necesariamente debe establecerse desde las instituciones o la academia, sino que podría nacer de un ejercicio de teorización enmarcado en la práctica en la que los propios migrantes tendrían un papel fundamental para su desarrollo.

Otro valor añadido de las tesis doctorales es que los doctorandos/as abren nuevas líneas de investigación (sobre todo en la línea del transnacionalismo, del estudio de redes y capital humano, de las políticas públicas y del vínculo entre migraciones y desarrollo). En estas tesis también podemos encontrar numerosas evidencias empíricas y estudios de caso de gran valor (presente y futuro) por cuanto pueden aportar al corpus teórico del codesarrollo, así como por el cuestionamiento que los doctorandos/as realizan sobre aquellas premisas “que ya se han naturalizado” en otros textos por algunos autores y que llegan a ser asumidas en la literatura sin considerar posibles alternativas (como la preeminencia de las políticas neoliberales y el sistema de mercado capitalista, Cortés Maisonave, 2010; Sanmartí Orti, 2010; Aboussi, 2012; Soledad Martínez, 2012). Cuatro de las seis tesis analizadas incluyen entre sus conclusiones ciertas recomendaciones, retos o líneas de avance que deben ser tenidas en consideración si se quiere progresar en las nuevas claves que presenta el codesarrollo, tanto en su dimensión práctica como teórica.

Bibliografía

- Aboussi, M. (2012) El codesarrollo ante los retos actuales de transnacionalismo, gobernanza y ciudadanía: aplicaciones al caso hispano-marroquí. Tesis doctoral, Universidad de Granada, Granada, España.
- Cabezas Valencia, R. M. (2012) Transnacionalismo y modelos de codesarrollo: impacto en el desarrollo local de las comunidades de origen. Estudio de caso: El Salvador y Colombia. Tesis doctoral, Universidad Complutense de Madrid, Madrid, España.
- Cortés Maisonave, A. (2012) Estados, cooperación para el desarrollo y migraciones el caso del codesarrollo entre Ecuador y España. Tesis doctoral, Universidad Autónoma de Madrid, Madrid, España.
- De Lucas, J. (2002) La integración del fenómeno migratorio en las políticas de cooperación. El modelo de codesarrollo. Ponencia presentada en las I Jornadas sobre Inmigración y Cooperación, “Hacia el codesarrollo”, Bilbao.
- Giménez Romero, C. (2004) Introducción. Expectativas, concepciones y escenarios de futuro, en C. Giménez, A. Acosta y G. Aubarell, Migraciones y desarrollo. Estudio

- de dos casos particulares: Ecuador y Marruecos, Madrid, Centro de Estudios de Cooperación al Desarrollo (CECOD).
- Giménez Romero, C. (2006) El codesarrollo en España. Protagonistas, discursos y experiencias. Madrid, La Catarata.
- Gómez Gil, C. (2008) Potencialidades y limitaciones del codesarrollo, Bilbao, Bakeaz.
- Gómez Gil, C. (2009) Migraciones y desarrollo: Elementos para una mejor comprensión... En Gadea, M. E. et al. (Eds), (2009) Las ambivalencias del codesarrollo: vínculos migratorios y comunidades transnacionales. Editum, Universidad de Murcia.
- Gómez Gil, C. y González, J. R. (2006) El camino hacia el codesarrollo. Un acercamiento al debate desde la perspectiva de la cooperación al desarrollo, Córdoba, Ayuntamiento de Córdoba.
- Gómez Gil, C. y Unzueta Sesumaga, A. (2009) Manual para una mejor intervención en el codesarrollo. Bilbao, Bakeaz – SI.
- Herrero de Hegaña Muñoz-Cobo, B. (2012) Suena bien eso del codesarrollo, pero... exactamente ¿qué es? Reflexiones sobre codesarrollo desde experiencias prácticas. En Aboussi, M. coord. (2012) El codesarrollo a debate, Granada, Comares.
- Lacomba, J. (2010) El codesarrollo: debilidades y fortalezas de una idea y su práctica. En Solé, C. coord. (2010) *Migraciones y desarrollo. El codesarrollo: del discurso a la práctica*. Barcelona, Anthropos.
- Lacomba, J. (2012) El codesarrollo visto desde el Mediterráneo. Lecciones a partir del caso marroquí. En Aboussi, M. coord. (2012) *El codesarrollo a debate*, Granada, Comares.
- Lacomba, Joan. 2004. Migraciones y desarrollo en Marruecos. Madrid: Los Libros de la Catarata.
- Malgesini, G. (2001) Reflexiones sobre las migraciones y el codesarrollo, Viento Sur, 56.
- Marín Sánchez, I. (2006) La cooperación española para el desarrollo como prevención de la emigración marroquí: percepciones, discursos y realidades entre las dos orillas. Universidad de Granada, Granada, España.
- Naïr, Sami (1997) “Informe de balance y orientación de la política de codesarrollo en relación con los flujos migratorios”. Misión Interministerial sobre Migración y Codesarrollo. Ministerio de Asuntos Exteriores de Francia. Disponible en: <http://www.cities-localgovernments.org/committees/fccd/Upload/library/informesamina%C3%AFr.pdf> [Accedido el 24 de septiembre de 2016]
- Pinyol, G y Royo, E. (2010). “El concepto de codesarrollo en las políticas públicas: una historia inconclusa”, en Centre de Cooperació per al Desenvolupament Rural et al. (coed.), Migraciones y desarrollo. El codesarrollo: del discurso a la práctica, Barcelona, Anthropos, 83-123.
- Sanmartín Orti, A. (2011) El codesarrollo en España: un análisis de la implicación de los migrantes. Tesis doctoral, Instituto Ortega y Gasset, Universidad Complutense de Madrid, Madrid, España.

- Soledad Martínez, C. A. (2011) El movimiento a favor de la migración en Valencia. Más allá del desarrollo. Tesis doctoral, Universidad Politécnica de Valencia, Valencia, España.
- Tapinos, G. (1974) L'économie des migrations internationales, París, Fondation Nationale des Sciences Politiques.

UNA VISIÓN REALISTA SOBRE LA INMIGRACIÓN EXTERNA DE LOS IRAQUÍES

INTIDHAR ALI GABER

Doctora en el departamento español, Universidad de Bagdad.

eperaali@yahoo.com

Resumen

En este estudio se trata la cuestión de la emigración de los iraquíes a otros países. Mostramos una exposición breve sobre la historia de la emigración externa en el mundo, las causas de la emigración iraquí, su efecto social en general en la sociedad y particularmente dentro de la familia iraquí e intentamos presentar las soluciones propuestas al problema de la emigración e inmigración iraquí.

El motivo que me ha llevado a elegir este tema para el presente trabajo ha sido el interés suscitado en mí el actual fenómeno social, cada vez más en auge la emigración, que se está produciendo en nuestro país Iraq, así como el gran efecto social, económico, demográfico y político y que, por lo tanto, afecta a toda la vida social actual y, a configurar un modelo de sociedad que está marcado, entre otros, por este motivo.

Palabras clave: Emigración externa, iraquíes, efecto social, choque cultural, causas y resoluciones.

1. Introducción

Los iraquíes sufren injusticia desde los años sesenta del siglo pasado, cuando emigraron millones de personas, dejando a sus familias, sus bienes y su tierra natal en busca de seguridad en los países, donde hubiese democracia y respeto a los principios de los derechos humanos. Aunque la emigración ha contribuido a la elevación del nivel económico, cultural y social, también ha dado lugar a una serie de efectos y resultados negativos: crece la gravedad por su continuación sin encontrar una solución radical y rápida.

La emigración afecta en numerosos aspectos, no se limitan sólo al sector demográfico y económico, como creen algunos, sino que esta emigración afecta en otros sectores tales como sociales, políticos y de seguridad.

Pero la gravedad de estos efectos y la falta de investigaciones que tratan la cuestión sobre la inmigración externa en Iraq, especialmente su influencia en el ámbito social, ha sido uno de los objetivos que nos hace profundizar en el estudio a la inmigración externa iraquí y su efecto en el ámbito social.

Las medidas que se han tomado para estudiar este tema han sido mostrar los factores más importantes que afectan en general a la emigración y en particular en Iraq, y las transformaciones sociales y culturales que más importancia han tenido lugar en la sociedad y haciendo hincapié dentro de la familia iraquí.

2. Consideraciones generales sobre la historia de la emigración

La historia de la emigración no se puede determinar sus comienzos, porque la emigración tiene raíces profundas en la naturaleza humana y que, por eso, es de todos los tiempos y de todos los países. Verdaderamente, sus manifestaciones aparecen en todas las épocas de la historia, como hecho natural unas veces, otras revistiendo los caracteres de fenómeno económico, y siendo, en no pocas, producto de circunstancias sociales y políticas.

Allá, en los primeros días de la Humanidad, las gentes abandonaron, con sobrada frecuencia, el suelo que les vio nacer; y asombra, maravilla y sorprende el contemplar a través de la **Historia**, a las familias, tribus y pueblos nómadas que caminaron constantemente, por el mundo sin dirección fija, luchando siempre con la Naturaleza, movidos por el hambre y buscando lo desconocido¹.

Algunos consideran que la historia de la emigración surgió por primera vez entre los fenicios, los cartagineses, los griegos y los romanos.

Las colonias fundadas por los fenicios, en las costas del Mediterráneo, fueron el fruto de sus emigraciones. Sobre ellas descolló Cartago, que más tarde se convertiría en república poderosa, llevó su comercio a todas partes, por medio de la emigración.

En Grecia, se presentaron esos movimientos de las poblaciones, con caracteres esencialmente económicos². Las emigraciones griegas se dividieron, según los historiadores, en dos periodos: en el primero la corriente de emigrados se dirigió, casi

¹Botella, C. (1888), *El problema de la emigración*. Madrid Tipografía de los Huérfanos, pp.97-98.

²Wilhelm, R. (1885), *Kolonien, Kolonialpolitik, und Auswanderung*. German: Leipzig.

exclusivamente, al Asia Menor, y en el segundo tomó el rumbo de Sicilia y de las costas italianas.

Más tarde, en los últimos tiempos el ser humano extiende sus medios de exploración a través de los mares y océanos para ampliar el alcance de la colonización de la tierra. En los principios del siglo XVI comenzó la emigración a lo que se denominó (el Nuevo Mundo); es decir, los dos continentes: América y Australia. Estas migraciones comenzaron con deseo de curiosidad por parte de los viajeros (Columbus) y luego comienzan sus movimientos de la inmigración a este mundo y la formación de pueblos y ciudades no se han detenido la confrontación corriente que llega a estos países, en los que estos países reciben cada año miles de nuevos inmigrantes de todos los países de la tierra³.

Luego durante los siglos XVII, XVIII, XIX y XX crece el fenómeno de la emigración a Europa y llega a ser una verdadera crisis en Europa en la Edad Moderna. La emigración toma otra forma nueva y varían sus motivos entre económicos, religiosos y políticos como los conflictos internos, guerras y las violaciones de los derechos humanos por parte de regímenes represivos dictatoriales y el desplazamiento de las zonas del conflicto donde existe la injusticia a las zonas más estables y seguras

Hoy en día apenas pasa un día sin que los medios de comunicación transmitan noticias sobre los problemas de la inmigración ilegal a los países que controla sus fronteras ante los inmigrantes, estos casos dan una idea de las áreas de migración y sus obstáculos, los mexicanos, y caribeños a los Estados Unidos y paquistaníes a Inglaterra y los estados del Golfo, los árabes asiáticos y egipcios a los países del Golfo, sirios al Líbano... etc.

Como la causa del fascismo en Italia y el nazismo en Alemania y las guerras: la primera Guerra mundial y la Segunda, especialmente la devastación y miseria y la destrucción de la Segunda Guerra Mundial, cuando se utilice excesivo armamento en sus diferentes formas de crueldad, así como las armas de destrucción masiva.

En el siglo XIX la inmigración comienza con el siglo XIX en forma de emigración masiva, gracias a los nuevos medios de transporte, a los asentamientos coloniales y a la expansión de los Estados Unidos (EEUU).

³Centro de Al-Rafedein de Estudios e Investigaciones Estratégicas(2011), *Estudio sobre la inmigración - clases -motivos-consecuencias*. Recuperado de <http://www.alrafedein.com/news.php?action=view&id=>

Entre 1846 y 1914, muchos millones de emigrantes se marcharon de Europa hacia América. A finales del siglo XIX y principios del siglo XX los Estados comienzan a controlar la emigración de otros países que se vio otros países controlar la emigración, porque se vio incrementada por la I Guerra Mundial y la Revolución Rusa de 1917, que dieron lugar a las primeras crisis de refugiados de Europa.

Durante la II Guerra mundial se produjo la miseria y en los primeros años de guerras, Alemania y URSS expulsaron a unos 30 millones de personas. En Mayo de 1945 había más millones de refugiados en Europa.

Durante aproximadamente 1950 a 1973 los Estados europeos prosperaron durante el mayor auge sostenido que el capitalismo y durante unos 300 años los Estados europeos fueron una fuente de inmigración masiva. Mientras iban conquistando, colonizando otras zonas del mundo menos desarrollado. Entonces las naciones occidentales y del norte de Europa reciben ávidamente a trabajadores extranjeros, de esta manera se convirtieron en países de inmigración y asentamiento y su población inmigrantes crecía al mismo nivel en EEUU.

Según Colin Bundy, hoy día, en la década de los 90, Europa se precipitó repentinamente hacia su tercera crisis de refugiados. Existieron numerosos factores:

En primer lugar, la ruptura del bloque soviético y la guerra en lo que había sido Yugoslavia.

En segundo lugar, las guerras de las potencias occidentales en Iraq y Afganistán convirtieron a estos dos países en los mayores productores de refugiados.

En tercer lugar, el 11S y la “guerra contra el terrorismo” fueron los detonantes de que se produjeran nuevos intentos de restringir, controlar y denegar la entrada. Igual que la noche sigue al día, el nuevo aparato de control hizo que los migrantes y refugiados hallaran otros modos de entrar. Y por eso los duros controles de fronteras, los migrantes desesperados y los contrabandistas oportunistas están íntimamente relacionados.

Por último, la cuarta crisis de refugiados en Europa que data de 2011 con un pico en 2014-2015. Intervinieron factores como la Guerra de Siria; los Estados frágiles o fallidos de Libia, Afganistán, Irak, Somalia, Sudán y la República Democrática del Congo; una creciente incapacidad de los Estados del Sur Global de gestionar sus poblaciones refugiadas; y el rápido establecimiento de nuevas rutas para la migración

masiva a través de los Balcanes y de Europa del Este hacia destinos preferidos como Alemania, Suecia, Dinamarca o el Reino Unido⁴.

3. Causas de la emigración externa en Irak

La preocupación por la seguridad, así como otras razones económicas y políticas son las primeras que han obligado a muchos iraquíes a emigrar fuera del país, por lo general uno viaja para obtener o lograr algo como empleo o para completar un estudio o lograr el objetivo esperado, pero la emigración de los iraquíes hoy en día sin un objetivo ni fecha anterior es una inmigración para conseguir la seguridad perdida y protegerse a sí mismo, y escapar del deterioro de la situación de seguridad y las amenazas que les vienen de orígenes desconocidos y matanzas sectarias y desplazamiento forzado, y el deterioro de las condiciones económicas, todo eso era una motivación para muchos ir a un lugar más seguro, más estable y se encontró que los países vecinos han abierto sus puertas para recibirlos y alojarlos, así este alentó la continuación de los inmigrantes y aumentar el número con el paso del tiempo, los inmigrantes han dejado un vacío notable en todos los sectores de la vida, porque la mayoría de ellos son los profesores universitarios, médicos, capitales, donde este grupo obtuvo la mayor porción de las amenazas y asesinatos, vivió un ciclo de violencia sin justificación de lo que pasa, sus inmigraciones dejaron la brecha viva en la comunidad. En un momento en que el país está sufriendo la amenaza terrorista representada por la organización terrorista Daesh, la degradación económica debido a la bajada del precio del petróleo y las políticas no tienen éxito por los partidos políticos y los bloques políticos que tienen el poder, la inmigración de iraquíes hoy fuera de Irak y, en particular, a la europea por muchas razones y objetivos.

3.1. De las causas más importantes de la migración en Irak destacamos la frustración que afecta a muchos intelectuales y académicos de la comunidad, y la razón es recibir la responsabilidad primaria al menos eficaz como Cámara de Diputados ministros, directores generales para realizar el trabajo y la planificación en los centros científicos, y hasta llegó la cuestión a las universidades y centros de investigación y otros, incluso que la mayoría de los

⁴Bundy, C. (2016), “Migrantes, refugiados, historia y precedentes”, *Revista Migraciones forzadas*, num. 51, pp. 5-6. Alicante: Editorial Universidad de Alicante. Recuperado de www.fmreview.org/es

plazas de trabajo reservadas por los partidos políticos que tienen el poder en sus ministerios, no hay ninguna posibilidad de trabajo si no se pertenece a un partido político determinado sólo en pocas ocasiones. Los políticos, se encontraron con un barco destruido y conocen hasta dónde llegan sus niveles de capacidad y preparación, por eso consideran a cada hombre consciente y eficiente como su enemigo, porque su presencia muestra sus faltas ante otros, en cambio, recurren a todos los medios posibles de frustración para quitarlos y si usted no pudo ser domesticado por métodos normales recurrieron a medios tortuosos de amenazas de muerte o suprimidos por altos cargos de la Administración o incluso son acusados de diversos delitos que finalmente se ven obligados a emigrar a otros países.

3.2. El desempleo generalizado entre la mayoría de los iraquíes. La mayoría viven en una situación económica muy difícil, aunque Irak es uno de los países más ricos en sus recursos económicos como petróleo, gas y la agricultura en el mundo, sin embargo los fuertes trámites de seguridad, el corte de las comunicaciones comerciales, y los atentados terroristas, hace que los iraquíes tengan dificultades para encontrar puestos de trabajo, o para mantener sus vidas, no se olvide de la corrupción establecida en la mayoría de las instituciones estatales iraquíes, que hicieron el dinero mediante el saqueo de las bandas, la caída de los precios del petróleo hicieron que muchos de los proyectos de construcción pararan y afectara a la situación económica de los trabajadores y de los obreros iraquíes, propiciando que el sueño de la inmigración sea frecuente en la escena iraquí.

En la sociedad iraquí, se ha producido nuevos conceptos que han conducido a la destrucción de las bases del Estado iraquí, construyéndolo sobre falsos cimientos, privando a miles de iraquíes de trabajar en las oficinas gubernamentales por razones partidistas y sectarias que prohíben a los iraquíes ocupar y acceder a los puestos avanzados en el estado, los puestos del gobierno habían sido repartidos entre los bloques y los partidarios, de manera que sólo emplean a sus partidarios y a los que demuestran su lealtad. De ahí que la exclusión es una práctica natural para todos aquellos que intentan acceder a cualquier cargo o puesto de relevancia si está fuera del círculo de los partidos del poder, como es el caso de la exclusión de los que pertenecen a grupos

minoritarios de la a población iraquí, como caldeos, yezidis, sabeos; todo esto hizo que la migración fuese la única solución y una salida para ellos.

3.3. Además de la marginación de las facciones iraquíes auténticas, como los asirios, caldeos, yazidis y Sabea, Además el daño que les causaron algunas organizaciones terroristas armados como Al "Daesh terrorista" puede empeorar las cosas, que el gobierno iraquí, incapaz para protegerlos y garantizar la seguridad en la realidad actual para ellos, aunque la Constitución iraquí contiene una serie de leyes especiales para proteger a los ciudadanos de las minorías religiosas y étnicas, pero no encontró eco en el mundo real, pero se ha convertido en la plataforma y que sus disposiciones son de goma y dar muchas explicaciones a la vez, lo que preocupa a los miembros de los grupos minoritarios es que se llegue a formular leyes contra esas minorías. Y que el margen de la democracia ha llegado a ser muy limitado en cuanto a perder la esperanza de todo el pueblo iraquí⁵.

4. La influencia social de la emigración en la familia Iraquí

Antes de hablar de dicha cuestión en manera particular dentro de la familia iraquí tenemos que conocer el concepto de la emigración y sus clasificaciones, y su influencia social.

Maria Moliner define la emigración del verbo emigrar « marcharse una persona de su pueblo, región o país para establecerse en otro o ausentarse del pueblo, región o país propio para trabajar en otro⁶».

Según Cristóbal Botella la emigración es un acto voluntario o forzoso, mediante el cual deja o abandona una persona, familia o noción, su propio país, con ánimo de domiciliarse o establecerse temporal o perpetuamente, en otra región o en un pueblo extranjero⁷.

Pues, con consideraciones de los conceptos expuestos de la emigración para nosotros la emigración propiamente dicha, aquella que constituye un problema

⁵Mohammed Jassim, Ha. (2016),*El fenómeno de la migración de talentos iraquíes en el extranjero y causas y tratamientos*. Recuperado de <http://albayyna-new.com/?p=58624>

⁶ Moliner, M. (2012), *Diccionario de uso del español*. Madrid:Editorial Gredos, p.383.

⁷ Botella, C., *Op. Cit.*, p.70.

económico, es siempre voluntaria, y las que se denominan forzosas deben llamarse, según los casos, expulsiones, deportaciones o destierros.

La clasificación de la emigración puede ser individual o colectiva. En realidad la última es la única que produce efectos económicos; pero no puede negarse el carácter de la emigración a la primera, porque las cuestiones de cantidad, no alteran la naturaleza de los hechos, y, sobre todo, porque en los tiempos modernos generalmente las emigraciones colectivas se forman de muchas individuales, y en esto se distinguen de aquellas otras de los tiempos antiguos, que eran colectivas siempre, como sostiene entre otros Smith y Vallée⁸. Y emigración temporal o perpetua e interior y exterior.

La emigración, considerada como un hecho, influye necesariamente en el problema social, desde el momento en que éste engendra, como sucede en la actualidad, una serie de cuestiones relacionadas con la organización y el desarrollo de la propiedad y con el bienestar de la clase obrera, las cuales complican y agrandan de la contienda, que sostienen a todas horas el individuo y el estado. La emigración aumenta y disminuye las poblaciones, y, por lo tanto, facilita o dificulta la resolución de esos problemas, que forman lo que llaman algunos sociólogos la lucha por la existencia.

Por ejemplo, en Irak la mayoría de los emigrantes de género masculino no están casados, esto causa un aumento en el porcentaje de las mujeres respecto a los hombres.

Tales razones confirman la opinión de los autores que consideran como problema social el problema de la emigración⁹.

Una de los problemas al que se enfrentan los emigrantes es la alienación. Desde el punto de vista marxista el concepto de la alienación es la situación en el que el hombre se siente que está expatriado y lejos del objeto que crea y se sacrificó para él. Erich Fromm¹⁰ define La alienación (o "alejamiento") como el hecho en que el hombre no se considera a sí mismo como el agente que actúe en su comprensión del mundo, sino que el mundo (naturaleza y otros, y él mismo) siguen siendo ajeno a él. Ellos están encima y en contra él como objetos, a pesar de que pueden ser objeto de su propia creación.

⁸ Ibid.

⁹ Ibid. P.50.

¹⁰ Erich, F. (1961), "Alienación". *Marx's Concept of Man*. New York: Frederick Ungar Publishing, pp.22-25.

Russeam¹¹ utiliza el concepto de alienación en dos sentidos, en primer lugar la alienación del hombre de la naturaleza, en este caso el hombre elimina, tiene el sentido de la desigualdad y el miedo se divide contra sí mismo y se convierte en un enemigo para su hermano, el hombre; mientras que el segundo significado de la alienación se refiere a una renuncia completa de los derechos individuales del total, como una contribución del yo individual a todo el mundo, se considerará que la tipo de alienación en la que a su vez soberana individuo en una autoridad colectiva aceptable para la presencia del grupo.

El problema de la integración de los inmigrantes se refleja más en el ámbito social. Cuando la inmigración incluye el traslado de todos los miembros de la familia a otros países, nos encontramos que los miembros de la familia sufrirían al comienzo la dificultad de adaptarse a estas comunidades, sobre todo si los hijos de mayor edad que tendrán dificultades en la integración¹², porque los inmigrantes traen consigo sus valores, costumbres y tradiciones, lenguas y religiones diferentes y se enfrentan a los problemas de adaptación del nuevo medio ambiente¹³, la integración es muy difícil, especialmente al principio para los adultos, entonces los elementos culturales que llevan los emigrantes no son compatibles con los elementos culturales nuevos y no existe exposición interpretativa que lo hace al orden existente que impide la aceptación de estos nuevos patrones, por eso crea la colisión de civilizaciones o conflicto cultural, cuando se contradicen los valores y las leyes de dos civilizaciones diferentes y cuando emigran los miembros del grupo desde una civilización a otra diferente y por la causa de la existencia de valores beduinas penetrantes en el interior de la personalidad del emigrante por un lado y por el otro la presencia de nuevos valores culturales en los que encontramos al individuo a veces asume los aspectos de la civilización, sin embargo, no puede deshacerse de algunos de los restos de los valores beduinos omnipresente en las profundidades de su mente¹⁴.

¹¹Seeman, M. (1959), *On the Meaning of Alienation*, American Sociological Review. New York, p. 793.

¹²Un grupo de autores, estudios en la sociedad árabe contemporánea, p. 211

¹³Younis, H. (1985), *Mabadà'alm al-dimughrafia* (Principios de Demografía).Mosul:Universidad de Mosul. , p. 223

¹⁴Alwardi, A.(1994), *Ibn Khaldoon's Teachings based on his Character, Civilization and Personality*, segunda edición. Londrés: Dar KaufmanPublishers. , p. 259

Desde aquí se crea la teoría del retraso cultural (*Cultural lagtheory*) presentado por el profesor Ogburn en su libro *el cambio social* indica que los cambios que ocurren en la cultura material, debido al descubrimiento y el uso de la tecnología no material y esto provoca una brecha entre la cultura material e inmaterial de la comunidad¹⁵.

El pensador árabe IbnJaldún cree que la historia humana se está moviendo en cursos consecutivos debido al conflicto entre los beduinos y los urbanos, mientras la sociedad se divide en dos categorías: beduinos y urbanas, siempre cada una de estas dos categorías tienen cualidades contrarias, si alguna duda es posible se sucede conflicto entre ellos en ningún caso¹⁶:

Los problemas de compatibilidad son evidentes entre los inmigrantes y los ciudadanos, sobre todo si el número de los inmigrantes mayor de los ciudadanos, ya sea en el caso de una convergencia en la lengua, las costumbres, las tradiciones y la religión, el proceso de la compatibilidad y la armonía será fácil.

En cuanto a los inmigrantes iraquíes en los países occidentales varían en su grado de compatibilidad, según las comunidades en las que residen, como Suecia, los Países Bajos, Gran Bretaña, Francia, la población de estas comunidades son simpáticas en su tratamiento con al pueblo iraquí, porque lo respeta y aprecia sus sentimientos y sus emociones. Por ejemplo, siente la comodidad y la confianza en Gran Bretaña más que otros en países debido a la perfección de la lengua inglés por los iraquíes.

Sin embargo, el retroceso podría ocurrir, cuando no hay compatibilidad, este aspecto es doloroso, porque entonces se produce la vuelta del hombre a su civilización antigua esto es lo que se llama *contra aculturación* o revivir el patrimonio y la búsqueda del legado¹⁷.

Durkhiem compara entre las comunidades antiguas y las sociedades civilizadas más desarrolladas, las primeras se caracterizan por la existencia de una especie de solidaridad automática y las segundas les predomina la solidaridad orgánica, la solidaridad automática depende de la semejanza entre los miembros de la sociedad,

¹⁵Ahsan Mohammad, H. (1981), *Al-ttasniwa-taghayir al-mujtam'*(Industrialización y el cambio de la comunidad). Bagdad: Dar Al-Rasheed., p. 169

¹⁶Alwardi, *Op.cit.*,p. 8

¹⁷MuhiAladdin, S. (s.f.), *Altaghayir al-aijtimaiwataur al-mujtim'*(el cambio social y el desarrollo comunitario). Beirut: Sayda, p.53.

mientras que la solidaridad orgánica se basa a la diferencia¹⁸. cuando surge la solidaridad automática en la sociedad se distingue la conciencia colectiva con fuerza notable y la conciencia colectiva se refiere al número total de creencias y emociones públicas entre miembros de la comunidad que forman el patrón de un carácter distintivo y ganan la conciencia pública y la realidad tangible que pretende a través del tiempo apoyar los vínculos entre generaciones.

Durkheim confirma que la conciencia colectiva vive entre los individuos en vida y gana su fuerza e independencia cuando alcanza una especie de semejanza entre los miembros de la comunidad.

El espíritu de la solidaridad colectiva ya no se conserva, y se dirige a dividir a los hijos de las tribus en las zonas urbanas distantes e influye en el espíritu individual y la independencia.

Así que la inmigración debilita las funciones espirituales y litúrgicas y al menos el compromiso en practicarlas y que la interrupción relevante entre los migrantes y sus países conduce a la falta de impacto de los controles sociales, hábitos, tradiciones y valores que han ayudado para ajustar su comportamiento y evitar cometer el crimen y la delincuencia

Como ha sucedido a docenas de inmigrantes iraquíes que cada vez más comenzaron a sufrir de depresión, ansiedad y una sensación de alienación, especialmente los ancianos, incluyendo los desempleados y los jóvenes que no han podido obtener la residencia.

Al igual que en el caso de la adaptación de los miembros de la familia a la nueva situación y su integración con la nueva sociedad, después encontramos que en la familia, especialmente en los niños, hay dificultad en la vuelta a su comunidad original, sobre todo cuando la inmigración dura más de 20 años y más por la separación de estos hijos de sus comunidades originales y adquirir formas de comportamiento conductual y cultural específica a la comunidad inmigrante.

La dificultad de adaptación de los inmigrantes en los países de acogida o de sus países después de su regreso se considera uno de los problemas sociales más importantes, pero estas dificultades son diferentes, según la personalidad y la cultura del

¹⁸Timasheff, N., (1970), *Sociological Theory: Its Nature and Growth*: New York: Random House ,p. 163

individuo, del inmigrante¹⁹. Porque la aceptación o rechazo de las renovaciones que se producen en las comunidades, depende de los factores psicológicos, ya que se detiene la comprensión para renovar y cómo su aparición y su difusión con la diferencia de su cultura. La inmigración es un factor para destruir las relaciones personales entre los parientes y los antiguos amigos, y cuanto mayor sea la distancia del viajar entre la zona migratoria desde el que emigra de ella más aumenta la posibilidad de destruir las relaciones²⁰.

A través del estudio empírico llevado a cabo por un investigadora iraquí Whida Hama Waiss Nasrallah que incluía: análisis de la información recogida de las familias emigrantes y otras fuentes relacionadas con el tema, donde nos muestra los efectos de la migración externa sobre la familia iraquí y su construcción²¹.

La familia está claramente influenciada por la migración y se refleja en la conducta y la popularidad de los miembros de la familia, así como la construcción y la estructura social de la familia

La familia es una unidad de las unidades de la construcción social total, que consiste en una serie de sistemas y es la única fuente de estabilidad emocional y psicológica que vive siempre en el marco cultural y reacciona con él una reacción diversificada, si esta construcción somete a circunstancias difíciles y crueles tales como la guerra y la migración de uno de sus miembros, entonces se ve afectado mucho en el desempeño de su trabajo, porque la interacción colectiva es la esencia de la realidad de la familia como un grupo coherente, y un sistema integrado, aquí el estudio confirmó que la emigración no afecta en la familia iraquí, apesar de las condiciones crueles que pasaron y se quedó la familia iraquí unida y fuerte.

La inmigración externa fortalece la posición de la mujer en la sociedad y se convierte en la fuente de la decisión que se produce como resultado de la ocupación de la mujer del papel de su marido en la orientación de los niños y la gestión del hogar, así

¹⁹Un grupo de autores(1999), *Dirasat fi almujtamae al-'arabi al-mūasar*(Estudios en la sociedad árabe contemporánea). Damasco: Al'ahali., p.211

²⁰ Hussein Abdel-Hamid, A. S.(1988), *Dawr al-mūtāghayirat al-aijtima'iat fi al-taturalhdryt, dirasa al-aijtima'ialhdryt* (el papel de los cambios sociales en el desarrollo urbano, el estudio Sociología urbana). Egipto: Oficina de la Universidad de Alejandría, p. 110

²¹Waiss Nasrallah, W. H. (2015), *Emigration and its affection in Construct family and in function*. Bagdad:University of Bagdad, pp.216-217.

como su independencia económica de la familia del esposo debido a las remesas recibidas de su marido

El efecto de la inmigración sobre la educación de los niños está, ya sea positivo o negativo.

Lo que aparece en esta investigación: positivo, en el caso de la familia que acompaña al padre de la familia en su emigración, los refugiados tienen derecho a que sus hijos sean insertados en las instituciones educativas. Y negativamente, cuando el padre de la familia emigra solo y abandona a su familia, donde los niños se escapan fuera de la escuela y se convierten como una atracción o insinuación para sus colegas, animándoles a abandonar la comunidad donde aparece el comportamiento de la calle y alejándose de la obediencia a la familia y esto los prepara para la desviación de la sociedad y la pérdida o cambio de sus valores.

La inmigración afecta en el deterioro el comportamiento de los hijos. La familia es el primer grupo social que constituye la estructura social y es responsable del proceso de socialización, que es el proceso de convertir la individualidad de las personas como organismos biológicos en social para actuar mediante la integración, a través de la cultura de la comunidad, en la construcción de su carácter. Un proceso que se produce de forma automática en los primeros años de edad que, por lo tanto, para los padres juega un papel importante en la orientación de los hijos y educarlos en los valores culturales religiosos y sociales. La ausencia del padre de su familia, debido a la migración, va a perder la cohesión familiar y la interacción entre sus miembros y esto se refleja negativamente en las funciones de la familia, porque cada cambio se produce en las relaciones estructurales de la familia, conduce a amplias variaciones, funciones y el aumento de las funciones de cambio y la disminución de la familia convertirse poco convincente, esta pérdida somete a los niños a diferentes presiones sociales impuestas sobre ellos por las corrientes de la globalización cultural

La inmigración crea muchos conflictos y tensiones en el ambiente de la familia a causa de la separación de la esposa del marido y los nuevos roles los desempeñados por la mujer, así como el problema de la adaptación al nuevo sitio y las condiciones de la vida urbana, todo ello contribuyen a crear malestar dentro de la familia y debilitar las relaciones familiares, la inmigración contribuye a convertir las relaciones sociales de relaciones informales en formales, también indica la investigadora que la inmigración

ha llevado al debilitamiento de las relaciones sociales entre los migrantes y sus familias²².

5. Resoluciones propuestas a la emigración externa en Iraq

5.1. Mejorar la mala situación de la seguridad en el país y seguir nuevas políticas de seguridad a fin de frenar el terrorismo y eliminarlo tan pronto como sea posible, ya que cualquier demora y prolongar la guerra podría conducir a la queja popular y la desesperación, y el aumento de la intervención de los países, incluyendo lo que estamos viendo de la inmigración abierta de los jóvenes, por eso “resolver” la cuestión de la inmigración y poner fin al estado de guerra en Irak y su estabilidad la clave de detener la inmigración, e incluso el retorno de los migrantes, desde los primeros años de la ocupación y la estabilización de la situación en Irak vemos que el número de familias iraquíes que emigran a los países vecinos o de algunos países europeos han regresado al país.

5.2. Dar derechos nacionales y religiosos a las minorías iraquíes que constituyen el menor número "yazidis y sabeos, y los asirios, caldeos, y el shabak, y siríacos," y proporcionar una vida digna para ellos y la seguridad en sus zonas, y la participación de todos los sectores de la sociedad en el proceso de tomar las decisiones, ya que es la esencia de la democracia, porque sin dar derechos a las minorías no pueden garantizar los derechos de la mayoría y el progreso del país, debido a que el respeto a la diversidad cultural es la base para construir nuestra comunidad de la igualdad y la participación en la vida política, y proporcionar el bienestar económico y la estabilidad de la sociedad social y cultural.

5.3. Tratar las lagunas constitucionales que han causado muchos los problemas dentro de Irak, incluyendo la abolición de los cupos del sectarismo y nacionalismo, basándose en la eficiencia en recibir los puestos en los países, ya sean civiles o militares, lo que lleva a la construcción de la sociedad de ciudadanía y a los iraquíes para formar un gobierno nacional que garantice la protección y cuidado todos los ciudadanos, y que se apliquen todas las leyes y las decisiones relativas a la vida de los ciudadanos sin discriminación.

²²Ibíd., p.218.

Analizar y frenar el deterioro de la situación económica en el país, cuya fuente de riqueza depende de la exportación del petróleo, así como la adopción de políticas económicas que conduzcan a la diversificación de las fuentes de ingresos en el país, y el desarrollo de la agricultura, la industria, y no depender de los materiales importados, lo que conduce a la destrucción de la moneda del país, proporcionar puestos de trabajo para los desempleados, eliminando la corrupción financiera y administrativa del país.

Intentar abrir horizontes para los jóvenes iraquíes mediante la contratación en diferentes instituciones del Estado, según la competencia y experiencia y no según la base de nepotismo y el clientelismo, porque la mayoría de las causas de la migración es actualmente la categoría de los jóvenes que son la columna vertebral de la construcción del Estado, especialmente que Iraq necesita sus servicios y está librando una guerra contra el terrorismo, esto para proporcionar una vida digna a los jóvenes es la única solución para detener la inmigración²³

Conclusión

Como la mayoría de los países que sufren guerras e inestabilidad, a lo largo del tiempo, Irak está sufriendo el deterioro de la situación de la seguridad y el servicio humanitario lo que lleva a muchos iraquíes a salir en busca de una vida estable, digna y segura, lejos del conflicto y la lucha.

Las teorías expuestas por sociólogos e investigadores indican que los resultados de la emigración pueden ser positivos para conocer otra cultura más abierta civilizada y conseguir mayor nivel educativo y científico para los hijos y mejorar la situación económica; y negativos por los problemas sociales a los que se enfrentan los emigrantes como la alienación y la dificultad de integración con la sociedad, particularmente si los emigrantes son de origen árabe y musulmán su destino de emigrar es Europa, pero esto no se considera un criterio, ya que esto depende mucho del carácter de la persona y su cultura. Por último su influencia es la debilitación de la unidad de la familia.

²³Red de información de Annabaa(13-9-2015): *la Nueva inmigración de los iraquíes al occidente: causas y tratamientos* recuperado de <http://annabaa.org/arabic/authorsarticles/3499>.

Bibliografía

- Alwardi, A.(1994), *Ibn Khaldoon's Teachings based on his Character, Civilization and Personality*, segundaedición. Londrés: Dar KaufmanPublishers.
- AhsanMohammad, H. (1981), *Al-ttasniewa-taghayír al-mujtam'*(industrialización y el cambio de la comunidad). Bagdad: Dar Al-Rasheed.
- Botella, C.(1888),*El problema de la emigración*.Madrid: Tipografía de los Huérfanos.
- Bundy, C.(2016), "Migrantes, refugiados, historia y precedentes", *Revista Migraciones forzadas*, num.51, pp. 5-6. Alicante: editorial Uniersidad de Alicante.Recuperado de www.fmreview.org/es
- Centro de Al-rafedein de Estudios e Investigaciones Estratégicas(2011),*Estudio sobre la inmigración - clases -motivos-consecuencias*. Recuperado de <http://www.alrafedein.com/news.php?action=view&id=>
- Fromm, E. (1961), "Alienación", *Marx's Concept of Man*.New York: Frederick Ungar Publishing.
- Hussein Abdel-Hamid, A.S.(1988),*Dawr al-mūtāghayirat al-aijtimaeiat fi al-taturalhdryt, dirasaal-aijtimaealhdry* (el papel de los cambios sociales en el desarrollo urbano, el estudio Sociología urbana). Egipto: Oficina de la Universidad de Alejandría.
- Le bras, H. (1994),*Les limites de la planète, mythes de la nature et de la population* Paris:Flammarion.
- Moliner, M. (2012),*Diccionario de uso del español*.Madrid: editorial Gredos.
- Moreno Nieto, J. (1878): *El problema social, discurso leído en Ateneo científico y literario de Madrid*. Madrid: Empresa.
- Mohammed Jassim, H.(2016),*El fenómeno de la migración de talentos iraquíes en el extranjero: Causas y tratamientos*. Recuperado de <http://albayyna-new.com/?p=58624>
- Mohammed, k.(2010), *L'impact de l'émigration sur les pays d'origines*.QuaderneItalie :16 Université de Bari.
- MuhiAladdin, S. (s.f.), *Altaghayír al-aijtimaiwataur al-mujtim'*(el cambio social y el desarrollo comunitario).Beirut:..Sayda.
- Pillon, T.(2009),*Problèmes humains du machinisme industriel de Georges Friedmann*. Paris :Ellipses.

- Red de información de Annabaa(2015),*la Nueva emigración de los iraquíes al Occidente causas y tratamientos*.

Recuperado de <http://annabaa.org/arabic/authorsarticles/3499>

- Smith, A.(1781), *Recherche sur la nature et les causes de la richesse des nations*, vol 3, Paris.
- Seeman, M. (1959), "*On the Meaning of Alienation*," American Sociological Review. New York.
- Timasheff, N. (1957), *Sociological Theory*. New York: Random House.
- Un grupo de autores(1999),*Dirasat fi almujtamae al-'arabi al-mūasar* (studios en la sociedad árabe contemporánea). Damascuo: Al'ahali.
- Waisss Nasrallah, W. H. (2015), *Emigration and its affection in Construct family and in function*. Bagdad:University of Bagdad.
- Younis, H. (1985),*Mabadà'alm al-dimughrafia* (Principios de Demografía).Mosul: Universidad de Mosul.

CAUSAS DE LA COLONIZACIÓN Y MIGRACIÓN HACIA GALÁPAGOS; EFECTOS EN EL DESARROLLO SOSTENIBLE DE SANTA CRUZ.

Washington Ramos Viteri
Universidad Europea de Energía y Medio Ambiente
wachoramosgalapagos@gmail.com

Resumen

Galápagos, forma parte del Ecuador desde 1832, año en que se inicia su colonización. Su realidad es el resultado de un complejo proceso de las actividades humanas y la conservación de las islas. Las cinco islas habitadas con 25 244 personas (Censo INEC, 2015) con sus problemas: sociales, económicos y ambientales, recibieron 224 755 turistas (2015¹), en el famoso y laureado laboratorio natural del planeta.

A pesar que las islas sirvieron de base norteamericana en la Segunda Guerra Mundial y colonia penal del Ecuador; en 1959, fue inaugurada la Fundación Charles Darwin, se declararon las islas como parque nacional, se eliminó la colonia penal de Isabela y nació oficialmente la conservación y el turismo. La migración se incrementó en las últimas décadas, coincidiendo con eventos sociales y naturales del Ecuador y el desarrollo del turismo. El problema de las especies exóticas ("especies introducidas") ha afectado la vida en las Galápagos, por competencia con la flora y fauna, endémicas y nativas.

Palabras clave: Galápagos, colonización, conservación, migración, turismo.

Introducción

Galápagos, es una región insular ecuatoriana, considerada como uno de los laboratorios naturales más estudiados y sitio de visita singular, donde conviven cinco comunidades humanas (cinco islas habitadas), con una naturaleza casi prístina, mismas que tiene que luchar con una serie de problemas ambientales, sociales y económicos, que resulta necesario tratarlos, para aproximarnos a la realidad y entender cómo se desarrolla la vida en las islas "encantadas". Para lo cual, debemos contextualizarlo holísticamente, pero siempre entendiendo la región como un sistema ecológico, social, sistémico y complejo. Para nuestra investigación, es necesario referirnos a la historia humana, desde el descubrimiento de las islas en 1535, la posesión de las islas por parte del Ecuador en 1832, las diferentes colonizaciones propiciadas por el estado ecuatoriano, la ocupación norteamericana en la Segunda Guerra Mundial, el desarrollo y avance de las ciencias ambientales y sociológicas, el desarrollo de la investigación, el desarrollo del turismo y sus repercusiones.

Es necesario también entender las circunstancias como se poblaron las islas: Floreana, San Cristóbal, Isabela, Santa Cruz y Baltra. Los impactos ambientales generados, los problemas ambientales actuales y la percepción de la población de las islas y para el caso de Santa Cruz, donde habita la mayoría de la población (63,19%). Por de la temática propuesta, nos referiremos a la zona poblada de la isla Santa Cruz.

Galápagos, en relación con el Ecuador continental, debe ser el lugar más estudiado e investigado. Según el compendio denominado "Bibliografía de Galápagos desde el año 1535 hasta 1995", se han publicado 7 531 obras, de las cuales 321 (4,2%) publicaciones, se refieren a la historia humana, con mucha razón y justicia la mayor parte está dedicada a la naturaleza. Además, mucha de la bibliografía sobre la historia humana, se refiere solo a los primeros asentamientos humanos, sin considerar los aspectos ambientales,

¹ Fueron oficializados los primeros datos en septiembre de 2016.

Diplomado en Administración de Empresas (Escuela Politécnica del Ejército), Egresado en Diplomado en Gestión de Desastres y Adaptación al Cambio Climático (Instituto Latinoamericano de Ciencias), Máster en Desarrollo Sostenible (Instituto Internacional de Formación Ambiental), Doctorando de la Universidad Europea de Energía y Ambiente (UEMA). Participación en varios cursos y talleres sobre Gestión Ambiental y Gestión de Riesgos. Trabaja en el gobierno local de Santa Cruz, Galápagos.

económicos y sociales del Ecuador continental. Otro aspecto sobre la bibliografía de la historia humana, es que es escasa, están escritos en otros idiomas y/o permanecen en bibliotecas privadas.

Galápagos es un archipiélago de origen volcánico que se encuentra aislado del Ecuador continental. El punto central de la Reserva Marina dista 1.380 Km de Quito (capital del Ecuador) y 1.240 Km de Guayaquil (la segunda ciudad más importante del Ecuador continental). La superficie total emergida del archipiélago es de 7 985 Km² y posee una línea de costa de 1 667 Km. Las 13 islas mayores y medianas (Tabla1), cada una tiene una superficie mayor a 10 Km².

Otras cinco islas medianas, con un tamaño de entre uno y 10 Km². Las restantes 216 unidades son islotes de tamaño pequeño, además de numerosos promontorios rocosos de pocos metros cuadrados de superficie.

Isabela, Santa Cruz, Fernandina, Santiago y San Cristóbal, representan el 99,7% de la superficie insular total. La Isla Isabela con 4 703 Km² y siendo la más grande, representa el 59% del total de la superficie insular. Galápagos está ubicado a 930 y 1260 kilómetros de la costa ecuatoriana. El maravilloso laboratorio natural, que tiene mayor auge científico luego de la visita de Charles Darwin en 1835, como archipiélago incluye 234 unidades terrestres emergidas (islas, islotes y rocas) inventariadas por la Dirección Parque Nacional Galápagos. Los extremos del archipiélago se encuentran a 1° 39' 50" de latitud Norte; 1° 24' 15" de latitud Sur; 89° 14' 28" Oeste, y de 92° 00' 30" de longitud Oeste².

Para el caso de Galápagos, las circunstancias y época en las que se las descubrió, la posición geográfica, las iniciativas y trabajos de una gran cantidad de personas de todo el mundo y sus propias realidades sociales y económicas, han logrado que hasta nuestros días podamos disfrutar de una naturaleza ambientalmente sana. Además, la gran cantidad de plantas y animales, nativas y endémicas, su estado de conservación, los programas de cuidado y protección de la flora y fauna, han logrado que Galápagos se siga conservando como un verdadero Patrimonio Natural de la Humanidad.

En los siglos pasados, además de servir de refugio a piratas, balleneros, atuneros y explotadores, también sirvió como sitio de interés científico, principalmente luego de la visita de Charles Darwin.

Tabla 1: Características de las trece islas mayores de Galápagos.

Ítem	Isla (Nombre)	Área (Km ²)	Perímetro (Km)
1	Isabela	4 703,44	630,72
2	Santa Cruz	983,41	183,92
3	Fernandina	637,77	119,18
4	Santiago	577,28	134,40
5	San Cristóbal	556,97	158,79
6	Floreana	172,29	64,70
7	Marchena	130,19	49,71
8	Española	60,89	45,81
9	Pinta	59,19	35,72
10	Balra	25,37	28,41
11	Santa Fe	24,66	24,01
12	Pinzón	18,13	17,09
13	Genovesa	14	23,34
	Otras islas e islotes	19,6	151,15
Total	7 985	1 666,95	

Fuente: Plan de Desarrollo y Ordenamiento Territorial, STPDS. 2012

² Heidi M. Snell y otros. Bibliografía de Galápagos 1535-1995. 1996: III p.

Diplomado en Administración de Empresas (Escuela Politécnica del Ejército), Egresado en Diplomado en Gestión de Desastres y Adaptación al Cambio Climático (Instituto Latinoamericano de Ciencias), Máster en Desarrollo Sostenible (Instituto Internacional de Formación Ambiental), Doctorando de la Universidad Europea de Energía y Ambiente (UEMA). Participación en varios cursos y talleres sobre Gestión Ambiental y Gestión de Riesgos. Trabaja en el gobierno local de Santa Cruz, Galápagos.

La historia humana de las Galápagos inicia con el arribo fortuito de Tomás de Berlanga, quien en su carta, describe por primera vez la fauna y flora de las islas, pero, transfiere también en su misiva oficial, paisajes agrestes, desolados y sin valor para la vida humana, además, queda claro que había en las islas problemas de escasez de agua dulce. Sin embargo, luego de la posesión en 1832, se inicia un proceso de colonización y arribo a las islas.

La historia humana se ha tejido de una gran cantidad de fábulas y mitos, pero también de duras y crueles realidades, de las personas que fueron parte de las colonias de finales del siglo XIX y mediados del siglo XX en las islas Floreana, San Cristóbal e Isabela (hasta 1959). En este contexto tratamos la migración humana no como causa de los problemas de la región insular, sino como efecto de las situaciones sociales, políticas y económicas del Ecuador continental. Además, existen circunstancias y hechos internos de Galápagos, que propiciaron el ingreso de una mayor cantidad de personas.

En esta realidad histórica, geográfica y ambiental, propusimos una investigación en Santa Cruz, para conocer la percepción sobre varios aspectos sociales, ambientales y económicos en el año 2016, del cantón Santa Cruz, provincia de Galápagos. Fue muy necesario ahondar en la historia humana de Galápagos, para acercarnos a la realidad en la que se desarrolló, vive y continuará conviviendo el hombre con la naturaleza.

La metodología utilizada en la investigación se basa primeramente en: análisis de las fuentes y primarias y secundarias, investigación de archivos documentales y fotográficos del siglo XX. También se realizó un análisis de entrevistas y testimonios de personas que vivieron en Galápagos, en las últimas cinco décadas del siglo pasado. Los resultados se tratarán desde el enfoque histórico, territorial, social y ambiental, registrando además, la realidad en la que vive la comunidad en el presente, en la isla Santa Cruz.

Metodología

La metodología fue evaluada a nivel conceptual y en su capacidad interpretativa de la realidad, dejando clara las tareas no abordadas y dejadas para futuros trabajos de investigación. Las hipótesis fueron valoradas con los resultados porcentuales o numéricos; y en el aspecto ambiental comparados los resultados y los valores investigados en fuentes primarias y secundarias.

Para determinar la muestra de las poblaciones a la que se encuestará o se entrevistará, se realizó un estudio muestral, en la que utilizaré el siguiente cálculo:

Fórmula:

$$n = \frac{Z^2/E^2}{1 + 1/N (Z^2/E^2 - 1)}$$

En donde:

n = Tamaño de la muestra

E = Nivel de precisión para generalizar los resultados

N = Tamaño de universo

Z = Nivel de confianza para generalizar los resultados

Diplomado en Administración de Empresas (Escuela Politécnica del Ejército), Egresado en Diplomado en Gestión de Desastres y Adaptación al Cambio Climático (Instituto Latinoamericano de Ciencias), Máster en Desarrollo Sostenible (Instituto Internacional de Formación Ambiental), Doctorando de la Universidad Europea de Energía y Ambiente (UEMA). Participación en varios cursos y talleres sobre Gestión Ambiental y Gestión de Riesgos. Trabaja en el gobierno local de Santa Cruz, Galápagos.

El tamaño de la muestra se determinó (indistintamente hombres y mujeres), con un nivel de confianza del 95% y un error de precisión del 10%.

$$N = 35$$

$$Z = 0.95 \text{ (1.96 en área bajo la curva normal)}$$

$$E = 10\%$$

Determinación del universo y la muestra.

El universo está determinado por las personas mayores de 18 años y que vivan en Santa Cruz. La población de Santa Cruz, misma que en el año 2010, era de 15 393 habitantes (CENSO DE POBLACIÓN Y VIVIENDA, INEC 2010), proyectada al año 2016, con el supuesto que no ha variado la tasa de crecimiento poblacional, mismo que era de 3.35. En la Tabla 2, se refleja cómo estaba distribuida por edades la población de Galápagos hasta el año 2010. La población mayor de 18 años representaba el 64,1% del total de la población. Hemos tomado como base este porcentaje para determinar la población universo y la muestra del cantón Santa Cruz, a quienes realizaremos la encuesta y/o entrevista.

Tabla 2: Población de galápagos por grupos etarios.

GRUPOS ETARIOS DE LA POBLACIÓN DE GALÁPAGOS SEGÚN EN CENSO 2010			
RANGO DE EDAD	HABITANTES	%	% UNIVERSO
DE 95 Y MÁS AÑOS	5	0.0%	0.0%
DE 90 A 94 AÑOS	19	0.1%	0.1%
DE 85 A 89 AÑOS	67	0.3%	0.3%
DE 80 A 84 AÑOS	84	0.3%	0.3%
DE 75 A 79 AÑOS	199	0.8%	0.8%
DE 70 A 74 AÑOS	264	1.1%	1.1%
DE 65 A 69 AÑOS	363	1.4%	1.4%
DE 60 A 64 AÑOS	735	2.9%	2.9%
DE 55 A 59 AÑOS	819	3.3%	3.3%
DE 50 A 54 AÑOS	1102	4.4%	4.4%
DE 45 A 49 AÑOS	1541	6.1%	6.1%
DE 40 A 44 AÑOS	1816	7.2%	7.2%
DE 35 A 39 AÑOS	2149	8.6%	8.6%
DE 30 A 34 AÑOS	2358	9.4%	9.4%
DE 25 A 29 AÑOS	2553	10.2%	10.2%
DE 20 A 24 AÑOS	2023	8.1%	8.1%
DE 15 A 19 AÑOS	2062	8.2%	
DE 10 A 14 AÑOS	2358	9.4%	
DE 5 A 9 AÑOS	2472	9.8%	
DE 0 A 4 AÑOS	2135	8.5%	
	25124	100.0%	64.1%

Fuente: Elaboración propia

Diplomado en Administración de Empresas (Escuela Politécnica del Ejército), Egresado en Diplomado en Gestión de Desastres y Adaptación al Cambio Climático (Instituto Latinoamericano de Ciencias), Máster en Desarrollo Sostenible (Instituto Internacional de Formación Ambiental), Doctorando de la Universidad Europea de Energía y Ambiente (UEMA). Participación en varios cursos y talleres sobre Gestión Ambiental y Gestión de Riesgos. Trabaja en el gobierno local de Santa Cruz, Galápagos.

DETERMINACIÓN DE LA MUESTRA PARA SANTA CRUZ EN EL AÑO 2016			
POBLACIÓN DE SANTA CRUZ AL 2010	15393	100.0%	
TOTAL HABITANTES MAYORES DE 20 AÑOS EN SANTA CRUZ AL 2010	9867		64.1%
PROYECCIÓN DE HABITANTES DE SANTA CRUZ AL 2016	18758	100.0%	
PROYECCIÓN HABITANTES MAYORES DE 20 AÑOS AL 2016 (UNIVERSO)	12018		64.1%
MUESTRA PARA INVESTIGACIÓN	96		0.8%

Fuente: Elaboración propia

Tomamos como base la población de Santa Cruz al año 2010, misma que es de 15 393 habitantes. Calculamos el 64,1% que pertenece a la edad requerida para la encuesta. El universo se reduce a 9 867 habitantes; este valor lo proyectamos al año 2016, con una tasa de crecimiento del 3,35%, dándonos un universo de 12 018 personas, como posibles encuestados dentro del cantón Santa Cruz.

Calculamos la muestra con el apoyo de la calculadora de la página: www.netquest.com/es/.../calculadora-muestras/calculadoras-estadisticas.ht..., con un universo de 12 018, una heterogeneidad del 50%, un margen de error del 10% y un nivel de confianza del 95%; de lo cual nos arroja, una muestra de 96 personas para realizar la encuesta.

Los resultados de las encuestas se evaluó por temática y por grupo, relacionándolos con las hipótesis para verificarlas o anularlas, siempre considerando, la información secundaria. La evaluación iniciamos analizando la percepción de la comunidad del cantón Santa Cruz, sobre los temas que hemos tratado y analizado.

Las personas encuestadas en la mayoría residentes permanentes (80,83%) y tenían 16 años o más (68%), cuando se promulgó la Ley Especial de Galápagos (1998), un porcentaje similar de encuestados vivían en Santa Cruz antes de la Ley Especial. La mayoría de personas (56%) creen que las migraciones se dieron por problemas económicos, incluido el feriado bancario de 1999. El 44% responde que los eventos naturales adversos produjeron las migraciones.

Las personas (81%) se referían a la tranquilidad como la mayor razón para establecerse en la isla, el restante porcentaje aduce que se quedaron porque los migrantes habrían encontrado trabajo con mejores salarios, por el turismo, por las redes de familias y el buen estilo de vida; todos los factores, en comparación con el Ecuador continental.

Tres de cuatro personas que viven en Santa Cruz, relacionó los impactos ambientales con la migración; y, sobre los impactos ambientales, el 80% relaciona la migración con las malas prácticas individuales con

Diplomado en Administración de Empresas (Escuela Politécnica del Ejército), Egresado en Diplomado en Gestión de Desastres y Adaptación al Cambio Climático (Instituto Latinoamericano de Ciencias), Máster en Desarrollo Sostenible (Instituto Internacional de Formación Ambiental), Doctorando de la Universidad Europea de Energía y Ambiente (UEMA). Participación en varios cursos y talleres sobre Gestión Ambiental y Gestión de Riesgos. Trabaja en el gobierno local de Santa Cruz, Galápagos.

relación a los desechos y residuos sólidos. Solo un 10% responde que la migración está relacionada con la expansión del área urbana.

El 53% de los santacruceños consideró que la presencia y trabajos de la Estación Charles Darwin y el Parque Nacional Galápagos lograron cambiar la actitud de la ciudadanía, logrando que se respete la naturaleza y sus recursos. Sobre la Ley de Régimen Especial para la provincia de Galápagos, el 82% de la población responde que cambió las circunstancias económicas, sociales y ambientales, recalcando (83%) que se elevó el costo de la vida, ingresaron una mayor cantidad de personas irregulares (migración), se extendió la corrupción, aumentó el parque automotor y se incrementaron los problemas causados por “especies introducidas” (especies exóticas).

Los problemas de la migración tuvo efectos negativos reflejados en: pesca ilícita, delincuencia, mayor demanda de servicios básicos, corrupción, contaminación y el abuso en el consumo de drogas y alcohol. Los mayores problemas que percibe la comunidad es la falta de servicios básicos, contaminación ambiental, especies introducidas y los escasos servicios de salud. Sin embargo, el 63% de los entrevistados consideró que Santa Cruz puede llegar a alcanzar el desarrollo sostenible.

Evaluando los resultados vemos que de la mayor cantidad de problemas se los aduce a la migración, pero, es un tema que hay que profundizar, para conocer dónde están las causas de los problemas sociales y ambientales de la comunidad que reside en Santa Cruz.

Algunos limitantes aún no se han superado, como el hecho de la falta de estadísticas de la inmigración en el Ecuador. La inmigración dentro del país no se contabiliza. El Instituto Nacional de Estadísticas y Censos (INEC) del año 2001, a pesar que incorporó preguntas del proceso migratorio al censo y los trabajos de la Dirección Nacional de Migración (D.N.M.), tan solo dan aproximaciones a la realidad de las migraciones hacia otros países, verificadas por las salidas en puertos, aeropuertos y las fronteras norte y sur del Ecuador, pero se conoce muy poco de la cantidad de personas que inmigraron a otros rincones de la patria, incluida la provincia de Galápagos.

En tanto tiene que ver a los impactos ambientales negativos que se han dado en Galápagos, principalmente en la isla Santa Cruz, no hemos sumado como variable el crecimiento de la cantidad de visitantes que tiene las islas, mismo que se incrementa cada año. En la encuesta tampoco se sumó la provincialización de Galápagos, misma que algunos autores también la consideran como causa de haber provocado la migración hacia Galápagos.

Se incorporó a la encuesta, la relación de la expedición de la Ley de Régimen Especial para la Conservación y Desarrollo Sustentable de la Provincia de Galápagos, Ley No. 67. RO/ 278 de 18 de marzo de 1998, misma que “procuró controlar”, especialmente la migración³, el turismo, el ingreso de vehículos, “especies introducidas”, la pesca ilícita y algunas actividades de la población, buscando el desarrollo sostenible para las comunidades de Galápagos.

En todo caso, también hemos logrado verificar como la declaratoria del territorio insular, como Parque Nacional Galápagos y los trabajos de educación, ciencia, conservación e investigación científica, desarrollados principalmente a partir de los años sesenta, en la medida en la que cambiaron la actitud de la población y del visitante hacia la conservación de Galápagos. En el intento de establecer, los posibles cambios que podrían darse en las actuales circunstancias: sociales, económicas y ambientales en las que se encuentra Galápagos en general y Santa Cruz en particular, para que sea factible enrumbar las zonas pobladas hacia el desarrollo sustentable, hubo sugerencias individuales como la implementación del ordenamiento territorial, la prevención en gestión de riesgos, la mejora de los servicios de tránsito, seguridad vial y movilidad; más una serie de temas, que con intervención institucional se podrían mejorar.

³ “Toda persona que ingrese o permanezca en la provincia de Galápagos deberá legalizar su situación migratoria de conformidad con esta Ley, su Reglamento General de Aplicación y el Reglamento Especial de la materia”.

Diplomado en Administración de Empresas (Escuela Politécnica del Ejército), Egresado en Diplomado en Gestión de Desastres y Adaptación al Cambio Climático (Instituto Latinoamericano de Ciencias), Máster en Desarrollo Sostenible (Instituto Internacional de Formación Ambiental), Doctorando de la Universidad Europea de Energía y Ambiente (UEMA). Participación en varios cursos y talleres sobre Gestión Ambiental y Gestión de Riesgos. Trabaja en el gobierno local de Santa Cruz, Galápagos.

DISCUSIÓN

Todos los autores coinciden que la visita fortuita de Tomás de Berlanga, el 10 de marzo de 1535, además, que es la primera visita documentada y verificable en un informe (Carta al rey Carlos I y las coordenadas de su posición), de los seres humanos a las islas Galápagos (Lundh, 2001), calculó la latitud de su ubicación con un astrolabio y por falta de agua, murieron dos compañeros y 10 caballos.

El 4 de agosto de 1813, el Essex se fondeó en Bahía James, es el lugar donde Porter tenía a bordo cuatro cabras y varias ovejas, las cuales las llevó a tierra para que pastoreen. Un día desaparecieron en las islas, se enviaron marineros a buscarlos, pero no los encontraron. Las cabras se reprodujeron y prosperaron, destruyendo la vegetación de la isla, mientras que las ovejas desaparecieron por completo (Lundh, 1965; 1971; Lundh 2001). Aquí inicia el daño ambiental que esta especie ha causado a las islas y que en la actualidad, sigue dando mucho trabajo su erradicación. Porter tiene el ingrato honor de haber introducido las cabras (chivos) a Galápagos.

Además, posteriormente, el 12 de febrero de 1832, cuando se posesionó Ecuador de las islas Galápagos, la primera colonia auspiciada por un gobierno ecuatoriano, trae consigo una cantidad de plantas y animales exógenos a las islas, de los que se detallan entre otros: cabras, cerdos, ganado bovino y es a José de Villamil a quien se lo acredita. Pero, en Santa Cruz a pesar que ya existían los burros desembarcados por los cazadores de galápagos, recién fueron introducidas las cabras (chivos) y cerdos en 1920. Las especies herbívoras han destruido en buena parte la vegetación protectora y compiten contra los animales nativos por el alimento, especialmente en los períodos de sequía. Los cerdos, perros y gatos han hecho daños aún mayores, devorando las diversas especies de animales nativos, sus crías y sus huevos. Es conocido que los cerdos y los perros devoran a los galápagos pequeños y que los cerdos desentierren los nidos, comiéndose los huevos. Los bosques del interior de Floreana fueron despejados para la agricultura y para establecer pastos para el ganado. También se introdujo especies cultivadas, tales como naranjos y limoneros, así como las numerosas malas hierbas que vinieron accidentalmente con los colonos y sus bienes (Lundh, 2001).

En 1835, Charles Darwin describía: “En los bosques hay muchos cerdos y cabras salvajes; pero el artículo principal de alimento se obtiene de la Galápagos” (Darwin 1839, en Lundh, 2001). Para 1846, el Capitán Kellett halló gran abundancia de ganado bovino, cabras y perros, deambulando por la isla. Luego de la muerte de Valdizán, la isla Floreana quedó deshabitada, entretanto, el ganado bovino, los cerdos, los asnos, los gatos, las cabras, las ratas y los perros siguieron multiplicándose sin ser molestados, salvo por pescadores y cazadores de la hacienda de Manuel J. Cobos (Lundh, 2001).

Antes de la ocupación de Baltra por el Estados Unidos, la población cazaba cabras en la isla Baltra, algunas ocasiones las atrapaban vivas, originalmente las cabras domésticas y cimarronas de la isla Santa Cruz, provenían de Baltra. En Santa Cruz, para 1940 las dos chacras de Santa Rosa y Salasaca habían sobrevivido, siendo con el tiempo destruidas por los animales introducidos. No fueron destruidas antes porque los burros se mantuvieron en las partes bajas y áridas de la isla; y los cerdos, las cabras y ganado bovino demoraron en extenderse fuera de este sector, donde habían sido soltados en la década de los veinte. Las cabras para 1947 ya se encontraban en parte Norte de las tierras bajas, pero para la siguiente década, las cabras y los asnos se encontraban en la parte alta.

Posteriormente la eliminación de los animales introducidos, dondequiera que estuviesen, exigía mucho tiempo y esfuerzo. Las cabras terminaron de eliminarse en Hood en 1978 y en Marchena al año siguiente. Pinta se convirtió entonces en la próxima meta de una caza intensiva de cabras. Se calculaban en unos veinte mil animales los que existían en esta isla relativamente pequeña y estaban a punto de ser destruidos la vegetación de la isla y todos sus sistemas ecológicos terrestres (Lundh, 2001).

Pese a estos y otros problemas, se continuaron realizando progresos en la conservación. En 1975 las crías de galápagos de mayor edad de las razas de Hood y Santiago, criadas en la Estación Científica

Diplomado en Administración de Empresas (Escuela Politécnica del Ejército), Egresado en Diplomado en Gestión de Desastres y Adaptación al Cambio Climático (Instituto Latinoamericano de Ciencias), Máster en Desarrollo Sostenible (Instituto Internacional de Formación Ambiental), Doctorando de la Universidad Europea de Energía y Ambiente (UEMA). Participación en varios cursos y talleres sobre Gestión Ambiental y Gestión de Riesgos. Trabaja en el gobierno local de Santa Cruz, Galápagos.

Charles Darwin, fueron llevadas a sus islas de origen, donde se adaptaron sin dificultades a su medio natural. (Noticias de Galápagos No. 23). Los galápagos de San Cristóbal estaban a salvo desde que los habitantes de la isla eliminaron un gran número de perros salvajes, reduciendo los ataques de éstos contra los reptiles pequeños.

El problema de controlar los números crecientes de perros salvajes en Isabela y Santa Cruz se hizo otra vez urgente. Se habían realizado, años atrás, intentos de eliminar los perros en Isabela, pero con escaso éxito. El Dr. Arturo Farfán, oficial médico en San Cristóbal, inició en 1960 una campaña para eliminar perros, temiendo lo que podría suceder si llegaba alguna vez el mal de rabia a las islas.

En Galápagos no se utilizaba las trampas para la cacería, por lo que sin la ayuda de los perros y un rifle, les hubiera resultado imposible la cacería de animales cimarrones. Aún existen cabras y cerdos cimarrones en la parte Norte de la isla Santa Cruz, donde con ayuda de perros de cacería, algunas familias y cazadores locales como la familia Barrera, realizan faenas de caza de cabras y el producto lo venden en la población. Otras personas lo realizan como una “actividad de deporte extremo” y en varios restaurantes de Puerto Ayora, se ofrece el típico plato apetecido denominado “seco de chivo”.

Los campos de lava no detienen a los animales domésticos y que ahora han vuelto a ser salvajes como los chivos, los cerdos, los gatos o los perros, que compiten con las tortugas por el alimento o que atacan a sus crías recién nacidas (Granier, 2007). Granier mantiene que el *boom* turístico y su contrapartida migratoria, mucho más que el número de habitantes, la multiplicación de las relaciones entre las islas y exterior es directamente responsable de esta formidable implantación de especies introducidas. Las Galápagos tenían apenas una treintena de especies de plantas introducidas en el decenio de 1940, frente a 445 en 1997, cuando 15 vuelos semanales ingresan a las islas. Habría de cuestionarnos, en que estado se encontraban los estudios y conocimientos de las plantas endémicas, nativas e introducidas hasta en año 1940 y caunto se habían desarrollado en cantidad y calidad las ciencias ambientales, cuando se realizaron los estudios.

En 1886, don Adolfo Beck, actuando por cuenta de la compañía, presentó al Gobierno del Ecuador una lista de noruegos que deseaban venir como colonos. La ley de 1885 no especifica condición alguna respecto a la nacionalidad de los colonos. En efecto, es recién en una ley firmada en 1913 que se pone un cierto límite a la nacionalidad. Declarando simplemente que dos tercios de los colonos de Galápagos tienen que ser ciudadanos ecuatorianos. Sin embargo, las condiciones como ésta son excepcionales en las leyes ecuatorianas anteriores al decenio de 1940, cuando la legislación ecuatoriana continuaba tratando con liberalidad a los extranjeros.

A finales de la década de los veinte en el siglo XX, arriba a Floreana y Santa Cruz los noruegos, colonización también incentivada por el gobierno de Isidro Ayora, presidente del Ecuador en aquella época. No está clara la forma como pretendía el gobierno ecuatoriano “mantener la soberanía” en las islas Galápagos, promoviendo y apoyando todo tipo de colonización, sin ningún apoyo material o de servicios a las nuevas comunidades.

A finales del decenio de 1950, llegaron algunos belgas a Santa Cruz. Pocos de ellos se quedaron por mucho tiempo. Uno de ellos, Edgard Pots, con su esposa y dos hijas, se quedó varios años y trabajó para la Estación de Investigaciones Charles Darwin, antes de irse. Otra familia belga, Jacqueline y André De Roy, con sus dos hijos, se quedaron definitivamente en Santa Cruz.

En 1950, arribó un grupo de jóvenes ecuatorianos. Trajeron dos botes a remo, con el fin de dedicarse a la pesca y tenían planes de comenzar cultivos en la parte alta de la isla. Todos eran muchachos de ciudad sin experiencia en la pesca, las labores agrícolas u otros trabajos físicos. No demoraron en vender sus botes, retornando la mayor parte de ellos al continente. Unos pocos se quedaron un corto tiempo trabajando como pescadores. Sólo uno de ellos se quedó, Arturo Ramírez de Luca, quién inició cultivos en el interior de la isla y construyó una casa cerca de la orilla del mar. Dos miembros de este grupo

Diplomado en Administración de Empresas (Escuela Politécnica del Ejército), Egresado en Diplomado en Gestión de Desastres y Adaptación al Cambio Climático (Instituto Latinoamericano de Ciencias), Máster en Desarrollo Sostenible (Instituto Internacional de Formación Ambiental), Doctorando de la Universidad Europea de Energía y Ambiente (UEMA). Participación en varios cursos y talleres sobre Gestión Ambiental y Gestión de Riesgos. Trabaja en el gobierno local de Santa Cruz, Galápagos.

retornaron pocos años después, a principios del decenio de 1960. Estos eran Gustavo Negrete Plaza y Max Castillo Celi. Negrete terminó abandonando las islas, yéndose finalmente a vivir a los Estados Unidos. Max Castillo se dedicó a la cría de ganado vacuno en las tierras altas de Santa Cruz. También, debemos nombrar a varias familias como los Divine, Schreyer y Nelson, cuyas familias que se adaptaron a las condiciones de las islas y los descendientes viven en la isla Santa Cruz hasta la actualidad.

En el decenio de 1950, Segundo Oswaldo Chapi estaba organizando otro proyecto de colonización en el continente. El promotor había sido agricultor y cazador de ganado en las tierras altas de Santa Cruz. Para 1959, este nuevo grupo había obtenido una concesión del gobierno en el área de Santa Rosa, en la parte occidental de las tierras altas de Santa Cruz. Este grupo estaba organizado en una forma menos estrecha que los otros proyectos similares, siendo más bien una organización de intereses comunes, en la que cada miembro era independiente y responsable de sobrevivir por su cuenta. Cada uno de ellos recibía doscientas hectáreas de tierra, las que podía utilizar para la agricultura, la ganadería, etcétera.

Varios de los colonos extranjeros se unieron al grupo de Santa Rosa, entre ellos Ernest Divine, que criaba caballos y Roberto Schiess, que criaba ganado bovino. Desde 1960 en adelante, el ganado vacuno comenzó a adquirir una importancia creciente en la isla, con el resultado que los agricultores se dedicaban cada vez más a esta actividad.

En abril de 1997, el Presidente Interino Fabián Alarcón y el Ministro de Relaciones Exteriores José Ayala firmaron un decreto de emergencia para Galápagos, mediante el cual se ampliaban los poderes del Ministro de Medio Ambiente y del Director del Parque Nacional. Se establecieron limitaciones para la introducción de vehículos motorizados, y la obtención de residencia en las islas fue prohibida, hasta que se pudiera formular una nueva ley para la migración a las Galápagos.

En referencia a La Ley de Régimen Especial de la provincia de Galápagos de 1998, en noviembre de 1997, se realizó una manifestación en Quito a favor de la Reserva Marina, incluyendo los participantes a pescadores de Galápagos, personas ocupadas en el turismo y en la conservación de las islas. El Subsecretario de Pesca, presionado por sus patrocinadores en los intereses pesqueros privados del continente, renunció de la Comisión Presidencial que estaba preparando una ley especial para las Galápagos, a la par que atacaba la propuesta que se iba a enviar al Congreso. Desde mayo del mismo año, algunos grupos han presentado un frente unido en defensa de la Reserva Marina, por iniciativa del Parque Nacional y la Fundación Darwin, y con el apoyo de USAID, GEF y la WWF. La nueva ley estableció un límite alrededor de las islas que se extiende a 40 millas náuticas fuera de las costas, dentro del cual se permite sólo el turismo y la pesca artesanal local, dejando así protegidas a la mayor parte de los bajos y bancos de importancia ecológica y dando protección a los mamíferos marinos, a las aves marinas y a otras especies. Se establece la Reserva Marina como un área protegida bajo el Servicio del Parque Nacional de Galápagos.

También se establecieron regulaciones para el transporte de especies introducidas, su erradicación en las tierras agrícolas, las inspecciones de cuarentena y los estudios de impacto ambiental, así como la educación ambiental y la promoción de la participación de los residentes locales en las actividades de conservación. Las regulaciones sobre residencia en las islas son, no obstante, eran demasiado liberales, pues permitían la posibilidad ilimitada de retorno a las islas de los descendientes de los colonos, aunque no hayan vivido jamás en las Galápagos. Tampoco se han suprimido los incentivos a la colonización, lo cual junto con la falta de control, continuaba atrayendo a una gran cantidad de residentes nuevos, a pesar de las restricciones. El sector turístico se hallaba preocupado por aquella parte de la ley que exige que se contraten guías entre los residentes locales permanentes en lugar de utilizar guías del continente. También existió la seria preocupación, con la posibilidad que se ofrecía para el aumento de las embarcaciones de turismo, lo cual ocurrió posteriormente a la expedición de la Ley Especial.

En el tema social, hasta 1991 los estudios sociales de las islas Galápagos fueron casi inexistentes. Las islas han sido objeto de una amplia investigación naturalista. Varias iniciativas de investigación ligadas a

Diplomado en Administración de Empresas (Escuela Politécnica del Ejército), Egresado en Diplomado en Gestión de Desastres y Adaptación al Cambio Climático (Instituto Latinoamericano de Ciencias), Máster en Desarrollo Sostenible (Instituto Internacional de Formación Ambiental), Doctorando de la Universidad Europea de Energía y Ambiente (UEMA). Participación en varios cursos y talleres sobre Gestión Ambiental y Gestión de Riesgos. Trabaja en el gobierno local de Santa Cruz, Galápagos.

estudios universitarios y a preocupaciones individuales, figurando los primeros intentos de la interpretación de la historia, los actores sociales y el espacio en las Galápagos. Octavio Latorre realiza varias publicaciones sobre la historia humana de Galápagos y Paola Sylva publica un artículo de la interpretación de la historia regional, pero Latorre, también publicó sobre la colonización de Galápagos, el descubrimiento de las islas por Tomás de Berlanga y sobre la historia de la Marina Ecuatoriana en Galápagos, y a la fecha es considerado como el más importante historiador y documentalista de Galápagos⁴; lo anteriormente anotado corrobora, nuestras aseveraciones sobre la escasez de material bibliográfico sobre la historia humana y realidad social de los asentamientos humanos en Galápagos.

Conclusiones

Podemos concluir que existe bibliografía que da cuenta de las especies foráneas, que junto con las olas colonizadoras o migratorias humanas, ingresaron a Galápagos, desde la época en que las islas fueron utilizadas como refugio por piratas y filibusteros, hasta las migraciones y colonizaciones apoyadas por el gobierno ecuatoriano.

Los eventos y circunstancias naturales, sociales y económicas del Ecuador continental y Galápagos, como: las primeras colonizaciones a finales del siglo XIX y las colonizaciones del siglo XX, la ocupación norteamericana de las islas por parte de los Estados Unidos en la Segunda Guerra Mundial (1942-1948), el terremoto del centro del país de 1949, el cierre de la colonia penal de Isabela en 1959, el desarrollo del turismo en Galápagos (finales de la década del 60), la creación del Parque Nacional Galápagos y la constitución de la Fundación y la Estación Charles Darwin en 1959, la sequía de Loja y Manabí de 1965 y 1966, la provincialización de Galápagos en 1973, la promulgación de la Ley de Régimen Especial para la Conservación y Desarrollo Sustentable de la Provincia de Galápagos en 1998, el “feriado bancario” y la erupción del volcán Tungurahua en 1999, entre otras circunstancias y eventos especiales, que posiblemente han logrado cambiar las circunstancias sociales, ambientales y económicas de Galápagos, para que en la segunda década del presente siglo, tenga al mismo tiempo, varios títulos ambientales y muchos problemas sociales, económicos y afectaciones ecológicas por resolverse.

En la problemática de las especies exógenas invasivas o agresivas (“especies introducidas”), aún no podemos consumir o aproximarnos a las realidades, sin embargo, podemos presumir que en las adaptaciones al ambiente, algunas especies de animales como: cerdos, cabras (ingresadas a Galápagos por piratas), burros, vacunos, perros, gatos, gallinas, palomas caseras (actualmente erradicadas), fueron en su momento animales domésticos y que en la actualidad son especies cimarronas, causantes de graves afectaciones ambientales de Galápagos. Igualmente muchas plantas se convirtieron en plagas, compitiendo con las especies nativas.

Con la Ley de Régimen Especial para la provincia de Galápagos, no se logró detener: la migración en todas sus formas (ejemplo los matrimonios arreglados); la pesca furtiva (pepinos y aletas de tiburón), la ocupación de las plazas de trabajo por personas en estado irregular; el ingreso de motocicletas irregulares (ingresan sin autorización y en piezas, para ser rearmadas y comercializadas localmente), nuevas autorizaciones para embarcaciones de turismo; un crecimiento no planificado y desmesurado de hospedajes de toda índole, el aumento del parque automotor, etcétera.

Crece cada año el número de visitantes y con ello la cantidad de servicios turísticos como hospedajes, como consecuencia lógica se demandó mayor cantidad de mano de obra para llenar las plazas de trabajo, atrayendo personas en estado irregular para los trabajos “pesados” y servicios al turismo, con todas estas circunstancias, también se han incrementado: los problemas ambientales, los problemas sociales (venta y consumos de alcohol y drogas), los casos de ingreso de especies exógenas, la cantidad de residuos y desechos, la demanda de energía y combustibles, la demanda de transporte terrestre y marítimo. Un aspecto seguro, es que creció la demanda de energía, transporte, servicios básicos y

⁴ Ospina, Falconí, 2007.

Diplomado en Administración de Empresas (Escuela Politécnica del Ejército), Egresado en Diplomado en Gestión de Desastres y Adaptación al Cambio Climático (Instituto Latinoamericano de Ciencias), Máster en Desarrollo Sostenible (Instituto Internacional de Formación Ambiental), Doctorando de la Universidad Europea de Energía y Ambiente (UEMA). Participación en varios cursos y talleres sobre Gestión Ambiental y Gestión de Riesgos. Trabaja en el gobierno local de Santa Cruz, Galápagos.

saneamiento ambiental, se incrementó la demanda de tierras para construir casas y las zonas pobladas crecieron desordenadamente. Existe para Santa Cruz, el Plan de Desarrollo y Ordenamiento Territorial (2012-2017) y la ordenanza para su implementación, aprobada en el 2016, sin embargo, los servicios básicos como la dotación de agua potable y tratamiento de aguas residuales aún no se termina de ejecutar.

En San Cristóbal (1960), el destino del proyecto de Donald Harrsch fue el mismo que corrieron todas las cooperativas que se organizaron con destino a Galápagos, pues sufrió de las mismas debilidades que los grupos noruegos llegados en la década de 1920. A pesar que las condiciones que encontró Harrsch fueron mucho mejores, para entonces existían mejores medios de transporte y comunicación, atención médica y odontológica, un comercio mucho más activo y mejor surtido, etcétera. Pero los errores cometidos fueron los mismos y llevaron a los mismos resultados negativos. Todas las cooperativas colonizadoras tenían capital suficiente sólo si todo marchaba de acuerdo con sus planes, sin contratiempos imprevistos. Más, en la mayoría de los casos, tales contratiempos no dejaron de presentarse y fueron de naturaleza tan grave que dejaron tambaleando la economía de cada uno de los proyectos.

Desde que los pescadores isleños comenzaron a remodelar sus lanchas de pesca, para transformarlas en botes para realizar viajes fletados entre las islas, en Galápagos aparecieron poco a poco hoteles y restaurantes. Iniciaron en Santa Cruz Forrest Nelson y los Wittmer en Floreana, obteniendo buenos resultados como fuentes de ingresos.

Es muy saludable, que para tratar de entender desde el presente, los problemas y los aciertos que se han dado para la conservación de Galápagos, debemos establecer la investigación en un contexto histórico, social, ambiental y económico, para no juzgar *a priori*, la conducta o actitud de la población, las instituciones de conservación y los aportes externos que se dieron y se siguen dando para la conservación de las islas Galápagos. Solo investigando y conociendo los asentamientos humanos en las islas Galápagos, investigando las principales colonizaciones y las circunstancias políticas y sociales, hechos trascendentales y las condiciones en las que se desarrollan las comunidades en Galápagos y sus relaciones con el mundo exterior (Ecuador continental y el mundo), podemos dar juicios de valor y aseverar verdades completas.

Es necesario ahondar en el tema de la “contaminación ambiental”, porque en general las personas encuestadas, las asocian con la generación y malos hábitos con respecto a los residuos sólidos, sin embargo existen otras fuentes y formas de contaminación, que por el objeto del presente trabajo, no lo vamos a analizar, sin embargo, podemos nombrar, algunos problemas persistentes como: a) uso de químicos en las actividades agropecuarias⁵; tierras abandonadas plagadas de plantas introducidas (mora, guayaba, supirrosa); el sector rural no tiene agua para riego y uso en la cría de animales, los mangles de la zona costera están infestados con plagas y enfermedades, existe desorden en el transporte de pasajeros y turistas, hay problemas graves en el transporte de carga (Santa Cruz no cuenta con un muelle de carga), los costos de todos los productos y servicios son muy elevados en relación al Ecuador continental y a los precios de años anteriores, etcétera.

Muchas familias en este trabajo no han sido nombradas, pero, se debe a los temas tratados. La historia de los pioneros y colonos antiguos de las islas, necesita un trabajo particular para que se conozca su historia y vivencias. Pero sobre todo para que sea difundida y conocida la forma y vicisitudes que tuvieron que pasar para heredarnos lo que hoy conocemos de la isla Santa Cruz y Galápagos.

En Floreana, con todos los problemas de migración, y siendo la primera isla en ser habitada de Galápagos y teniendo un manantial de agua dulce, la población crece lentamente o disminuye, debido a que sus habitantes especialmente jóvenes salen por motivos de estudios y muchos no han retornado a la

⁵ Los químicos podrían llegar a contaminar las reservas de agua dulce de la isla.

Diplomado en Administración de Empresas (Escuela Politécnica del Ejército), Egresado en Diplomado en Gestión de Desastres y Adaptación al Cambio Climático (Instituto Latinoamericano de Ciencias), Máster en Desarrollo Sostenible (Instituto Internacional de Formación Ambiental), Doctorando de la Universidad Europea de Energía y Ambiente (UEMA). Participación en varios cursos y talleres sobre Gestión Ambiental y Gestión de Riesgos. Trabaja en el gobierno local de Santa Cruz, Galápagos.

isla, instalándose en Santa Cruz o en el continente. La población de Floreana era de 145 habitantes en el 2010 (Censo INEC, 2010) y actualmente es de 111 habitantes (Censo INEC, 2015).

En Galápagos existen 560 especies de plantas nativas (180 endémicas), 17 especies de mamíferos, 152 aves, 22 reptiles y cerca de 2 000 invertebrados. Adicionalmente, 700 especies de plantas han sido introducidas como resultado de la colonización y las actividades antrópicas. Un ejemplo de diversidad y endemismo se ejemplifica con especies únicas como petreles, cormoranes, gavián de Galápagos, pingüinos, iguanas terrestres y marinas.

El año 1959, es un punto de quiebre de las Galápagos, pues mediante Decreto Ejecutivo el gobierno ecuatoriano cierra la colonia penal de Isabela, sale el último grupo de convictos de Isabela. Oswaldo Chapi obtiene la concesión del gobierno y las familias se instalan en el sector denominado Santa Rosa, en la parte alta de la isla Santa Cruz. Se establece una administración civil en Galápagos, encabezada por un gobernador civil, con una pequeña fuerza policial a sus órdenes. Se posesionó como primer gobernador civil el periodista quiteño Bolívar Naveda. Se nombró un Teniente Político en Isabela (Bolívar Gil) y otro en Santa Cruz (Miguel Suárez). El 4 de julio de 1959, se declara a las isla Galápagos como parque nacional y reserva, por el Presidente Camilo Ponce Enríquez, mediante Decreto Ley de Emergencia No. 17. El 23 de julio de 1959, se crea la Fundación Charles Darwin para las islas Galápagos. Se cumplieron 100 años de la publicación del libro “El Origen de las especies” de Charles Darwin, motivo por el cual se promulgó el Decreto Ley de Emergencia No. 17.

El turismo en Galápagos en el decenio de 1960, comienza a desarrollarse e ir creciendo con rapidez. El 20 de enero de 1964, se inauguran las instalaciones de la Estación de Investigaciones Charles Darwin. En los años finales del decenio se aceleraron los sucesos. Operadores turísticos adquirieron embarcaciones de lujo, TAME (servicio aéreo operado por la Fuerza Aérea Ecuatoriana) comenzó a hacer vuelos regulares a Galápagos, los pescadores isleños comenzaron a modificar sus embarcaciones para viajes fletados entre las islas y aparecieron poco a poco pequeños hoteles y restaurantes. En cosa de dos o tres años, el turismo se convirtió, de repente, en un problema ecológico de importancia.

Galápagos, ha sido desde su fortuito descubrimiento: refugio de piratas, oportunidad para el establecimiento de colonias de explotación y penales, pero desde el año 1959, se transformaba el archipiélago definitivamente, para convertirse en el laboratorio natural admirado por todos, estudiado por muchos y explotado por pocos, dando cabida a una convivencia pacífica de una comunidad que vive libre y en paz, a pesar de todas las limitaciones.

Diplomado en Administración de Empresas (Escuela Politécnica del Ejército), Egresado en Diplomado en Gestión de Desastres y Adaptación al Cambio Climático (Instituto Latinoamericano de Ciencias), Máster en Desarrollo Sostenible (Instituto Internacional de Formación Ambiental), Doctorando de la Universidad Europea de Energía y Ambiente (UEMA). Participación en varios cursos y talleres sobre Gestión Ambiental y Gestión de Riesgos. Trabaja en el gobierno local de Santa Cruz, Galápagos.

Referencias Bibliográficas

- Agencia de Noticias Andes, 2015, Islas Galápagos elegidas mejor lugar de Vida Silvestre del Mundo. Internet. <http://www.andes.info.ec/es/noticias/islas-galapagos-elegidas-mejor-lugar-vida-silvestre-mundo.html> el "patrimonio mejor manejado del planeta". Acceso: 24 noviembre 2015.
- Black, Juan, 1973, Galápagos Archipiélago del Ecuador. Quito. 139 p.
- Bognoly José, Espinosa José, 1904, Las Islas Encantadas o El Archipiélago de Colon, Guayaquil, 20, 21, 65 p.
- Científica Latina Editores Cia. Ltda., Enciclopedia de las provincias del Ecuador, Galápagos, 1982. 20, 170-172 p.
- Constitución de la República del Ecuador. 2008. 127 p.
- Dirección del Parque Nacional Galápagos. Plan de Manejo de las Áreas Protegidas de Galápagos para el Buen Vivir. 2014. Puerto Ayora, Galápagos, Ecuador. 25, 26 p.
- Figueras Vallés, Estrella, Fray Tomás de Berlanga, una vida dedicada a la Fe y a la Ciencia, 2010. Barcelona. 229 p.
- Gobierno Municipal de Santa Cruz, Catastro turístico general a junio de 2016.
- Gobierno Municipal de Santa Cruz, Plan de Desarrollo y Ordenamiento Territorial 2012-2027: 37, 124, 125, 160 p.
- Gobierno Provincial de Galápagos, Perspectivas de Galápagos, 2009: 32, 33 p.
- Grenier Christophe, 2007, Conservación contra natura. Las Islas Galápagos, Quito, 89, 103, 115, 190, 191 p.
- Guevara Carlos, 2010, La construcción de una sociedad sustentable, Investigación histórica y evolutiva de la tipología vivienda en Puerto Ayora, Galápagos, Ministerio de Cultura del Ecuador, Quito, 77 p.
- Hoff, Stein, Drømmen om Galapagos (The Galápagos Dream).
- <http://digvas.blogspot.com/2009/12/en-riobamba-nace-la-republica-de.html>. Acceso el 10 de julio de 2016.
- <http://www.ambiente.gob.ec/parque-nacional-galapagos/>. Acceso 01 de julio de 2016.
- Idrovo Hugo, 2005, Galápagos, huellas en el paraíso. 2005: 15-22 p.
- Idrovo Hugo, 2013, Baltra- Base Beta, Galápagos y la segunda guerra mundial, 138 p.
- Latorre Octavio, 1991, Manuel J. Cobos emperador de Galápagos, Quito, 13, 14, 27 p.
- Latorre Octavio, 2011, Historia Humana de Galápagos, Academia Nacional de Historia, Quito, 197, 203-216 p.
- Latorre Octavio, 2015, Que bellas eran mis islas, Conversaciones con el Solitario George, Quito, 85 p.
- Latorre Octavio, 2010. La Maldición de la Tortuga, Quito: 167, 190, 237 p.
- Diplomado en Administración de Empresas (Escuela Politécnica del Ejército), Egresado en Diplomado en Gestión de Desastres y Adaptación al Cambio Climático (Instituto Latinoamericano de Ciencias), Máster en Desarrollo Sostenible (Instituto Internacional de Formación Ambiental), Doctorando de la Universidad Europea de Energía y Ambiente (UEMA). Participación en varios cursos y talleres sobre Gestión Ambiental y Gestión de Riesgos. Trabaja en el gobierno local de Santa Cruz, Galápagos.**

Ley de Régimen Especial para la provincia de Galápagos, 1998, Ley No. 67. Registro Oficial 278 del 18 de marzo de 1998.

Lundh J. P., 2001, Breve historia de Galápagos, 13, 14, 62, 74, 107, 115, 118, 123, 143, 156, 342, 345 p.

Machuca José, 2004, Cronología Histórica de Galápagos 1535-2000, Guayaquil, 62, 65, 93, 129, 135, 139 p.

Mejía J., Relación de Baltra con los Colonos. Universidad Central del Ecuador: 5 p.

Mendieta, Marlon Ramón. Dinámica poblacional comparativa de la provincia de Loja. Instituto de Investigaciones Económicas. Internet. www.utpl.edu.ec/.../wp.../Informe de Coyuntura Económica N° 9.pdf. Acceso 26 octubre 2015.

Nikita Gaibor, Javier Rosero, Manfred Altamirano, , 1999, El impacto de la migración humana en las artes de pesca artesanales y semi-industriales utilizadas en los parques nacionales Galápagos (Isla Isabela) y Machalilla, The Nature Conservancy, Fundación Natura, Ecuador, 11 p.

Ospina, Pablo. Migraciones, actores e identidades en Galápagos. Informe final del concurso: Culturas e identidades en América Latina y el Caribe. Programa Regional de Becas CLACSO. 2001. Internet.

Ospina P, Falconí, 2007, Galápagos, Migraciones, economía, cultura, conflictos y acuerdos, Quito.

Parque Nacional Galápagos, 2000, Dinámicas migratorias y sus efectos en el uso de los Recursos Naturales. Fundación Natura, The Nature Conservancy, Quito, 13, 82 p.

Parque Nacional Galápagos, Historia de la Dirección Parque Nacional Galápagos: 8, 15, 16, 17 p.

Rodas Paola, Vivanco Adriana, 2012, Galápagos Prisión de Basalto, Terror y Lágrimas en la Isla Isabela, Quito, 228, 229 p.

Secretaría Técnica de Fideicomiso. Tras las huellas de un atraco. AGD-CFN. Internet.

Snell Heidi y otros. 1996. Bibliografía de Galápagos 1535-1995. Fundación Charles Darwin. Quito. III p.

Vanegas León Brenda, 1998, Leyendas y tradiciones de Galápagos, en la cultura y literatura, como expresión popular. Quito, 72.

w.w.w.biblioteca.clacso.edu.ar/clacso/becas/20101111090029/ospina.pdf. Acceso: 23 febrero 2016.

WWF, Fundación Natura, 2000, Informe Galápagos 1999 – 2000, Quito, 33 p.

www.memoriacrisisbancaria.com/

www.turismo.gob.ec/galapagos-suma-otro-reconocimiento-mundial. Acceso el 18 de julio de 2016.

Diplomado en Administración de Empresas (Escuela Politécnica del Ejército), Egresado en Diplomado en Gestión de Desastres y Adaptación al Cambio Climático (Instituto Latinoamericano de Ciencias), Máster en Desarrollo Sostenible (Instituto Internacional de Formación Ambiental), Doctorando de la Universidad Europea de Energía y Ambiente (UEMA). Participación en varios cursos y talleres sobre Gestión Ambiental y Gestión de Riesgos. Trabaja en el gobierno local de Santa Cruz, Galápagos.

INMIGRACIÓN Y RESPONSABILIDAD SOCIAL CORPORATIVA EN TURISMO. EL PAPEL DE LA DIRECCIÓN DE LA EMPRESA

José Alberto Martínez González

Universidad de La Laguna

jmartine@ull.edu.es

Resumen:

El fenómeno migratorio combina el efecto de origen (la necesidad de una vida mejor) y el efecto de destino (la necesidad de mano de obra a menor precio). El encaje entre ambos aspectos exige la intervención de la Administración Pública y los gobernantes, más allá de la regulación del mercado laboral. Es en este contexto en el que las empresas deben optar por asumir, también en el ámbito de la inmigración, su Responsabilidad social corporativa. Este paper presenta el estado de la cuestión respecto a la inmigración, con especial referencia al caso de Canarias, y sintetiza los principales contenidos respecto a la Responsabilidad social corporativa y el rol del directivo en este campo.

Palabras clave:

Inmigración, Responsabilidad social corporativa, Rol del directivo

1.- INTRODUCCIÓN

El inmigrante es un sujeto construido socialmente y fragmentado institucionalmente. De él se ocupan la ley de extranjería, Asuntos Sociales y Trabajo. También lo tienen en cuenta las políticas culturales e interculturales, por tratarse de un portador de nuevos valores. Por tanto, lo que en principio parece ser una sola categoría de sujeto demuestra estar, en la práctica, englobando múltiples categorías. Y a su vez recibiendo un tratamiento desigual y contradictorio (Ruiz de Lobera, 2004).

Se habla de inmigrante y de extranjero como palabras sinónimas, cuando sin embargo tienen distinto significado. La noción de migrar (inmigrar, emigrar) alude a un cambio de residencia: es un concepto demográfico y no tiene en principio connotaciones políticas, económicas o jurídicas, aunque sus causas y efectos estén asociados a estos ámbitos. Extranjero es en cambio un término jurídico: son extranjeros los que carecen de nacionalidad española, según dispone la Ley de Extranjería (la primera ley de extranjería en España se promulga en 1985).

Por otra parte, los datos de extranjeros e inmigrantes provienen de fuentes estadísticas distintas. Los de inmigración se encuentran en los registros municipales - los padrones - que elaboran los ayuntamientos. Los inmigrantes son todos los nuevos inscritos en el padrón, personas que han inmigrado en un año concreto. Sin embargo, los datos sobre extranjeros los elabora la Dirección General de Ordenación de las Migraciones (perteneciente al Ministerio de Trabajo y Asuntos Sociales), a partir de datos de la Policía (dependiente del Ministerio de Interior). De este modo nos encontramos con que una misma persona puede ser residente para

el padrón, porque recientemente se inscribió en el registro de su municipio, y sin embargo no ser residente para el Ministerio del Interior, porque no dispone del permiso de residencia o de trabajo.

¿Quiénes son entonces los inmigrantes? La pregunta es pertinente, porque podemos apreciar que existe un discurso legal, para el cual no hay inmigrantes sino extranjeros; un discurso de la Administración, que concede permisos de residencia y trabajo. Y existe un tercer discurso: el discurso que conforma la representación social de los inmigrantes (la imagen que cualquier persona puede tener de ellos). Éste último está generado por los medios de comunicación, las autoridades gubernamentales y también por los usos y las prácticas cotidianas en las que al hablar de inmigración de determinada manera y en determinados contextos se contribuye en la cristalización de este término y a su representación social. Dejamos que el lector saque sus propias conclusiones.

Los modelos migratorios han cambiado con el paso del tiempo (Tezanos y Tezanos, 2006). Podemos afirmar que existen tres grandes modelos migratorios:

a) Modelo trasatlántico: vigente hasta la primera mitad del siglo XX, constituyó uno de los pilares de las nuevas naciones (Estados Unidos, Países Latinoamericanos, Australia, etc.). Los motivos para la migración en este primer modelo eran mejorar las perspectivas vitales, afincarse y quedarse. Se abandonaron los países de origen por motivos políticos, religiosos y económicos y se mantuvieron las identidades secundarias.

b) Modelo norte-europeo: modelo vigente en las décadas 60 y 70 del siglo XX que hizo posible en gran medida el desarrollo de las economías de Europa del norte después de la Segunda Guerra Mundial (Alemania, Suiza, Francia, etc.). El objetivo era el ahorro de una cantidad suficiente de recursos para comprar una vivienda en el país de origen. En este segundo modelo el movimiento migratorio se producía por un tiempo limitado, pues constantemente se pensaba en el retorno. Se mantenía la ciudadanía de origen aunque se generaban fuertes lazos afectivos.

c) Modelo actual: modelo vigente desde finales del siglo XX y coherente con un mundo globalizado y desigual. Los pobres emigran hacia los países más ricos para sobrevivir y tener acceso a oportunidades y servicios sociales básicos (educación, sanidad, etc.). Los inmigrantes en este tercer modelo buscan un afincamiento y romper los lazos con el país de origen. No hay integración ni modelos sólidos de acogida. Se caracteriza también por la existencia de una gran heterogeneidad y, especialmente, por la exclusión social.

Como sostienen Abad, Cucó e Izquierdo (1993) la actividad económica en la que se ve inmerso el trabajador inmigrante actualmente, en el tercer modelo descrito, le empuja hacia la marginalidad. Los inmigrantes son arrastrados o empujados hacia la periferia del sistema productivo, obligándoles a aceptar los empleos menos deseables. Es decir, aquellas actividades en general precarias, mal consideradas socialmente y muy afectadas por la evolución del mercado.

Las condiciones de vida de los inmigrantes tienden a producir otra doble exclusión: por una parte quedan fuera del alcance de la justicia y, por otra, se les sitúa al margen de las preocupaciones morales de la población mayoritaria. Las personas trazan fronteras de todo tipo entre los que pertenecen a su propia comunidad, a los que por tanto consideran merecedores de recibir una distribución justa de recursos materiales y los derechos, y los que son excluidos de esa pertenencia. Asimismo, la exclusión social genera una serie de procesos psico-sociales en la población general, tendentes a justificar la situación y a “tranquilizar las conciencias”.

Tezanos (2007) caracteriza perfectamente este tercer modelo migratorio:

a) Constituye el procesos migratorios más extenso (por su número) y más rápido e intenso (por su ritmo) de la historia de la humanidad. Un proceso que se diferencia también por su carácter no controlado (en muchas ocasiones realizado a través de cauces no legales) y por los múltiples efectos socioculturales que está produciendo en las sociedades de acogida.

b) Las actuales migraciones internacionales no están motivadas sólo por la demanda de determinados empleos en los países ricos, sino que en buena medida responden a una lógica social y económica compleja en la que se combinan factores de expulsión y de atracción.

c) Una parte significativa de las experiencias migratorias de nuestro tiempo se están produciendo “a la desesperada”, sin contratos laborales previos y sin seguir los cauces legales establecidos. Esto está dando lugar a que la proporción de inmigrantes en los países de destino supere el 40%.

d) La inmigración actualmente está favoreciendo la aparición de nuevos procesos de precariedad laboral y de exclusión social en los países de acogida. Las saturaciones experimentadas en determinados empleos realizados habitualmente por inmigrantes (en servicio doméstico, en construcción, en recogida agrícola de productos de temporada y en servicios de poca calidad y especialización) están incidiendo en el aumento de las tasas de paro entre inmigrantes, por encima de las medias nacionales, al tiempo que están influyendo en la extensión de las zonas sumergidas de la economía.

e) El funcionamiento y las condiciones de los mercados laborales se están viendo afectados también para el conjunto de la población de los países de acogida, debido a la presencia de mano de obra de reserva que está dispuesta a trabajar en cualquier condición.

f) Aunque en muchos países europeos aún predominen actitudes favorables a la acogida, los datos sociológicos están mostrando un aumento de los indicadores de xenofobia, rechazo y racismo. Por tanto, la sociedad se divide más aún.

g) Se generan nuevas actitudes: buena parte de la población inmigrante no se está integrando adecuadamente en los países de acogida, ni quiere integrarse plenamente.

h) Los datos permiten constatar que aumenta la exclusión social y que las medidas no son eficaces: en casi todos los países son malos los resultados académicos de la segunda generación de inmigrantes, y éstos presentan mayores probabilidades de desempleo y de dependencia de los regímenes de seguridad social.

i) La evolución de la cantidad de delitos en las sociedades desarrolladas se relaciona con la presencia de elevadas proporciones de inmigrantes en condiciones de precariedad y desarraigo, que han seguido itinerarios de entrada que tienden a situarlos al margen de la legalidad desde el inicio del proceso migratorio.

Si no se toman las medidas adecuadas el panorama de la inmigración de los próximos años estará caracterizado por:

- Aumento de los flujos migratorios.
- Empeoramiento de las condiciones socio-laborales de los inmigrantes.
- Efecto de “contagio” para otros sectores.
- Mayor división social.
- Aumento de la xenofobia y rechazo social.
- Extensión y potenciación de redes de inmigración.
- Saturación crítica de sistemas sociales asistenciales.

Por otra parte, los factores de exclusión social que afectan específicamente a los inmigrantes pueden ser de diversa índole (Tezanos, 2006):

Ausencia de arraigo familiar

Carencia de vivienda

Diferencias lingüísticas, culturales y de costumbres

Prejuicios de la población de destino

Desempleo y empleo estacional

Precariedad laboral

Siniestralidad laboral

Tendencia a formar comunidades aisladas

Accesos restringidos

Dificultades educativas

Limitación derecho de voto

Falta e representación

Carencias administrativas y de ciudadanía

¿Cuáles son las posibles vías de solución para erradicar la exclusión social de los inmigrantes? Como antes mencionamos respecto a la gestión de la exclusión social en general, la superación de la discriminación y el fomento de la integración e inclusión de los inmigrantes y de las minorías étnicas constituyen ejes prioritarios de la Unión Europea para este año 2010. Esperemos que las actuaciones propuestas se realicen verdaderamente, que sean suficientes y que sean eficaces.

Ruíz de Lobera (2004) afirma que cualquier vía de solución de la exclusión social de los inmigrantes debiera conseguir que el colectivo conserve su identidad psico-social y cultural, y que se relacione en el país de destino con otros grupos. En el extremo opuesto, la peor opción sería aquella en la que estos dos aspectos no fueran contemplados. De forma gráfica se recoge esta idea en el siguiente cuadro:

		Mantenimiento de la identidad	
		Si	No
Relaciones con otros grupos	Si	<i>Integración</i>	<i>Asimilación</i>
	No	<i>Separación</i>	<i>Marginación</i>

En España pueden identificarse tres modelos respecto al proceso de integración de los inmigrantes en el Estado del Bienestar, modelos que están interrelacionados (Carrasco y Rodríguez, 2005):

Modelo económico: modelo simplista según el cual los inmigrantes son necesarios desde el punto de vista económico, como mano de obra “barata” para cubrir los puestos de trabajo que han sido abandonados por otros trabajadores o que nadie desea ocupar. Naturalmente, este modelo no tiene en cuenta la problemática general del proceso de inmigración y de exclusión social ni las aportaciones de los inmigrantes a la sociedad. Aún así, esta realidad existe.

Modelo de competencia por los recursos: este modelo considera que los inmigrantes no comunitarios compiten con los españoles y los europeos por los recursos y servicios del Estado

del Bienestar. Algunos incluso consideran que dicha competencia es desleal o al menos desigual, en perjuicio precisamente de los españoles y los europeos.

Modelo realista: la realidad es que una parte de la población inmigrante trabaja en la economía irregular, lo cual supone, en el mejor de los casos, una vía de acceso al Estado de Bienestar de tipo asistencial y residual, a través de las entidades de acción social y los Ayuntamientos principalmente. Además, las tres cuartas partes de los inmigrantes que trabaja y está afiliada a la Seguridad Social está dada de alta con contratos temporales que reducen la intensidad protectora y los períodos de percepción de las prestaciones.

Carrasco y Rodríguez (2005) han sabido sintetizar magistralmente el desarrollo de las medidas para combatir la exclusión social en España. A nivel estatal, afirman los investigadores, las instituciones públicas han tratado de integrar a los inmigrantes en la medida en que ello ha sido posible, pero la coordinación ha sido deficiente. Ha existido preocupación y recelo respecto a los resultados de todo el proceso y las propias características de la inmigración actualmente (perfiles socio-culturales, forma de acceso, rapidez e intensidad) no han facilitado las gestiones.

No obstante, aunque se han ido creando instituciones y se han proclamado leyes que han ido incorporando las nuevas necesidades y regulado los procesos, antes de estos cambios ya había asistencia social. Incluso podemos afirmar que las políticas de integración no son una novedad creada como consecuencia de la inmigración, sino que constituyen la consecuencia directa de la implantación del Estado de Bienestar

La primera norma reguladora de la inmigración en España es la Ley de Extranjería del año 1985. La enorme cantidad de extranjeros en situación irregular que desde el año 1986 no había tenido la oportunidad de regularizar su situación pudo hacerlo el año 1991. Y en ese mismo año una proposición no de ley aprobada por el Congreso anuncia las tres medidas que han constituido los pilares de las políticas de inmigración en España hasta la actualidad:

Cooperación al desarrollo.

Integración de residentes legales.

Control del flujo de inmigración ilegal.

En el año 1994 se aprueba el Plan para la integración social de los inmigrantes, cuyas realizaciones concretas han sido la creación del Foro para la Integración de los Inmigrantes y el Observatorio Permanente de la Inmigración. Dos años después, en el año 1996, se aprueba la Ley Orgánica de Extranjería, que sustituyó al anterior reglamento de ejecución aprobado en 1986. Este nuevo reglamento supuso un avance en varios aspectos considerados esenciales:

Simplificaciones en los trámites administrativos.

Simplificación en la configuración de los permisos administrativos para residir y trabajar.

Adaptaciones a las normas europeas.

Regulación de derechos fundamentales

En el año 2000 se aprueba la debatida Ley sobre Derechos y Libertades de los Extranjeros en España y su Integración Social, modificada por la Ley de agosto de 2000, titulada de igual forma pero siendo más restrictiva desde el punto de vista de la integración social. También se crea en el mismo año la Delegación del Gobierno para la Extranjería y la Inmigración, dependiente del Ministerio del Interior.

En el año 2001 el Observatorio Permanente de la Inmigración pasa a depender del Ministerio del Interior y se crean el Consejo Superior de Política de Inmigración y las Subcomisiones de Coordinación. En ese mismo año se elabora el plan GRECO (El Programa Global de Regulación y Coordinación de la Extranjería y la Inmigración en España). A raíz de la puesta en

práctica de este plan se han firmado convenios de regulación y ordenación de los flujos migratorios con distintos países de origen de la inmigración: Colombia, Ecuador, Marruecos, República Dominicana, Rumania y Polonia. El objetivo de estos acuerdos es controlar los flujos migratorios y, de manera especial, la inmigración laboral.

A nivel autonómico también se han desarrollado actuaciones. Se han elaborado las leyes de Servicios Sociales, las instituciones específicas y los planes de integración social de los inmigrantes, especialmente en las comunidades autónomas a las que más les afecta el fenómeno de la inmigración. Prácticamente la totalidad de las comunidades autónomas han creado, a partir de 1998 y sobre todo desde 2000, comisiones y foros dirigidos al seguimiento del proceso social de la inmigración no comunitaria. En dichas Comisiones y Foros suelen estar representadas las Administraciones, así como las organizaciones sindicales y voluntarias que trabajan en el ámbito de la inmigración. Se trata de órganos de consulta y debate, en parte para la planificación de políticas y en todo caso plataformas de seguimiento de las políticas de inmigración en el ámbito autonómico.

En cuanto a los planes de integración social de inmigrantes, cabe destacar el pionero plan de integración de Cataluña del año 1993, adelantándose incluso al primer plan estatal de integración del año 1994. El resto de los planes son de reciente elaboración. La mayor parte de los planes de integración contienen medidas relacionadas con el uso de los servicios sociales en relación a la difusión de recursos existentes, la primera acogida, el acceso a la atención social, conciliación de la vida laboral y familiar y mediación intercultural.

Carrasco y Rodríguez (2005) afirman que las políticas institucionales desarrolladas a favor de los inmigrantes han tenido poca eficacia en la integración social de este colectivo. Solamente en el área de la atención sanitaria parece tener lugar una protección creciente, debido no tanto a un derecho generado por el empleo, sino a las posibilidades que concede el empadronamiento. Entre ellas, la tarjeta sanitaria, a los residentes no comunitarios.

Tres son las principales razones de la falta de eficacia integradora:

Razón sociopolítica: la estructura y funcionamiento del propio Estado del Bienestar, que tiene una acción protectora especialmente contributiva y fuertemente apoyada en la iniciativa privada.

Razón socio-demográfica: las prioridades y objetivos de los inmigrantes son diferentes a las de otros colectivos.

Razón económica: la fragilidad del mercado de trabajo español, caracterizado por altas tasas de empleos temporales y de desempleo, entre otras características.

2.- EL CASO DE CANARIAS

Canarias constituye un reconocido destino turístico y también una conocida región de emigración e inmigración. Como destino turístico conoció su apogeo en la década de los años sesenta y setenta, con el desarrollo del turismo de masas, aunque ya anteriormente fue un lugar escogido por los turistas que amaban la naturaleza y por los que deseaban mejorar su salud y bienestar. En la actualidad, además del turismo de masas, otras propuestas turísticas se han desarrollado, como las que tienen que ver con el turismo volcánico, de aventura, etc. (Cánoves y Blanco, 2009). En cualquier caso, la importancia del turismo en Canarias es tan alta, tanto a nivel económico como desde un punto de vista sociocultural y medioambiental, que su estudio está siempre sobradamente justificado (Santana, Ledesma y Pérez, 2011).

Desde el punto de vista de los movimientos migratorios las Islas Canarias también han constituido una región emisora y receptora de personas de otros países, bien sea como turistas o como inmigrantes, o bien como una cosa primero y como la otra después. Respecto a los movimientos migratorios en Canarias vinculados al turismo podemos sintetizarlos del siguiente modo (Díaz y Delgado, 2005; Godenau y Zapata, 2008):

(i) En los años cincuenta muchos canarios emigraron a América del Sur y posteriormente a Europa, realizando actividades laborales en la restauración, la hostelería, etc. En algunos casos han llegado a ser empresarios de reconocido prestigio en el sector turístico. Pero en realidad es difícil localizar en el tiempo el primer movimiento migratorio relacionado con Canarias: valga aquí la pena comentar, aunque sea a título memorable, la expedición de canarios que fundaron San Antonio de Texas hace ya varios siglos.

(ii) A partir de los años sesenta y setenta Canarias sufre un cambio de signo migratorio, recibiendo europeos (se incluye aquí la población llegada de otros lugares de España) y población rural o de otras islas para trabajar en el sector turístico, en crecimiento. Esos son los años del despegue del turismo de masas en España y en las Islas.

(iii) Al final del milenio comienzan a llegar inmigrantes subsaharianos y de Europa, así como familiares de antiguos emigrantes que ahora retornan, todos ellos trabajarán en la venta ambulante en el sector turístico (especialmente los inmigrantes procedentes de África y Europa), en la administración de empresas turísticas o regentando restaurantes y otras actividades vinculadas al turismo

(iv) En los últimos años la inmigración ha descendido y comienza a producirse, por la crisis, un aumento de la emigración, sobre todo de los jóvenes. Por este motivo y considerando la cierta estabilidad del sector turístico las empresas turísticas tienen dificultades para contratar a mano de obra en sus organizaciones.

No cabe duda de que los movimientos migratorios y el desarrollo del sector turístico están relacionados, tanto en Canarias como en otros contextos. Y también que ambos procesos, el migratorio y el turístico, influyen en las actitudes de los residentes. Sin embargo, las actitudes de los residentes hacia los movimientos migratorios asociados al turismo producidos en Canarias han sido escasamente estudiadas. Investigadores como Facchini (2004), Facchini y Mayda (2008) y Mayda (2006, 2007) se preguntan si la comunidad residente en un destino turístico está a favor de la inmigración o en contra de ésta.

Éstas son algunas de las inquietudes que se recogen en la literatura:

a) ¿Desarrollan los residentes actitudes favorables a la inmigración?

b) ¿Qué tipo de inmigración (extranjeros, parientes retornados, etc.)?

c) ¿Aceptarían los residentes de un destino turístico un incremento de inmigrantes?

d) ¿Cuáles son los factores o variables – económicas y no económicas (religiosas, de seguridad ciudadana, culturales, etc.) - que se encuentran en la base de la formación de sus actitudes?

Facchini and Mayda (2008) han analizado el impacto de factores económicos de la inmigración en la formación de las actitudes. Entre dichos factores destacan las competencias y las habilidades de los inmigrantes, la contribución de éstos al desarrollo y al crecimiento económico de la comunidad, los efectos de la inmigración en la distribución de la renta o en el bienestar, así como los beneficios que los propios individuos y sus contextos particulares reciben de la inmigración. En el contexto laboral son interesantes los estudios que tienen por objeto analizar la formación de las actitudes de los residentes en función de las habilidades de los inmigrantes en un contexto socio-económico concreto, según puedan complementar o sustituir a la mano de obra residente. Por último, las investigaciones también ponen de manifiesto la percepción que los residentes poseen acerca de la eficiencia de las políticas de los gobernantes.

Efectivamente, Facchini y mayda (2012) afirman que en la literatura existente se demuestra que existen dos vías fundamentales en la formación de las actitudes hacia la inmigración por parte de los residentes: (i) los factores no económicos, especialmente los de orden cultural y étnico (Burns y Gimpel, 2000; Hainmueller and Hiscox, 2007; Facchini, Mayda y Puglisi, 2009); y sobre todo (ii) los factores económicos (Hanson, 2005; Hanson, Scheve y Slaughter, 2007;

Facchini and Mayda, 2009; Ortega y Peri, 2009; Ortega and Polavieja, 2010). Sin embargo, hemos de reconocer que, aunque puedan ser de gran utilidad, estos estudios no vinculan, de manera clara y determinante, las actitudes del residente respecto a los movimientos migratorios asociados al turismo.

Niedomysl (2004, 2005) afirma que el turismo constituye una industria que posee, desde un punto de vista económico y laboral, un efecto llamada, tanto para la población local residente, como para la población rural y para los inmigrantes, especialmente porque en el sector no se exigen excesivas competencias y porque se desarrolla un ambiente dinámico y diverso. Esta constituye una de las razones por las que algunos investigadores han propuesto la necesidad de un estudio integrado migración-turismo (Williams y Hall, 2000).

Por otra parte, existe un hecho que arroja complejidad a este tipo de estudio. Gustafson (2002) y Williams and Hall (2000) afirman que existe una zona gris en el marco de las complejas formas de movilidad al determinar si se trata de migración o turismo. Para algunos el turismo es concebido como un flujo unidireccional que concluye con la integración de los inmigrantes en la comunidad de destino. Para otros, en una más reciente perspectiva la migración es un proceso continuo que envuelve a flujos continuos de personas, interacciones sociales y expresiones culturales.

En cualquier caso, los gestores públicos y privados responsables de los procesos turísticos y migratorios deben realizar esfuerzos para determinar las actitudes de los residentes y otros stakeholders, respecto a ambos procesos, pues los residentes pueden constituir una resistencia hacia el desarrollo turístico y la integración social o, como sería lo deseable, un acicate, agentes colaboradores en el éxito de ambos procesos.

Afirman Vargas, Porras y Plaza (2011) que es sólo a partir de los años setenta cuando los residentes comienzan a recibir atención, tal y como se demuestra en la literatura que aborda los modelos de desarrollo turístico con los que minimizar los impactos negativos del turismo. Nawijn y Mitas (2012) estudiaron los impactos percibidos del turismo distinguiendo entre los socioeconómicos, los culturales y los medioambientales. En general, afirman los autores citados que el desarrollo turístico tiene un positivo impacto económico percibido, pero negativo desde el punto de vista medioambiental y socio-cultural. Llegan a la conclusión de que las actitudes de los residentes hacia el turismo están en función de los beneficios y costes percibidos (Sirakaya, Teye y Sönmez, 2002).

3.- LA RESPONSABILIDAD SOCIAL CORPORATIVA ANTE LA INMIGRACIÓN

¿Qué pueden hacer las empresas? La respuesta a esta pregunta pasa irremediablemente por la adopción de la Responsabilidad Social Corporativa con contenidos que favorezcan la integración y no exclusión de los inmigrantes. Respecto a la definición, la Responsabilidad Social Corporativa es un término polémico y controvertido, además de disperso, confuso y ambiguo (Godfrey, 2005). Ello es debido, como afirman Aragón y Rocha (2009), a que la RSC constituye un fenómeno relativamente reciente, más reciente aún que los movimientos migratorios. En realidad el movimiento en pro de la RSC emerge a finales del pasado siglo en un contexto histórico de globalización.

Más concretamente la RSC tal y como se concibe en la actualidad surge en los años cincuenta del siglo pasado, cuando se publica el estudio crítico de Bowen (1953). Posee sus antecedentes más claros y significativos en el mundo anglosajón (Aragón y Rocha, 2009). En la actualidad la RSC se está imponiendo rápidamente en todos los sectores de la economía, y su importancia no ha dejado de crecer (Fernández y Cuadrado, 2011).

Como manifiesta Méndez (2005) en las dos últimas décadas el comportamiento de las empresas está evolucionando hacia una competitividad empresarial que se basa no sólo en la obtención de mayores niveles de beneficios económicos, sino también en actuaciones que favorezcan el entorno social y medioambiental, a través de la adopción de políticas de mejora de las condiciones laborales, especialmente de los inmigrantes, del respeto a los derechos

humanos, del desarrollo de programas de recuperación de los entornos naturales, etc. (Valor y De la Cuesta, 2003; Boza y Pérez, 2009).

Una de las razones del desarrollo de la RSC, señala García (2004), es que el escenario en el que se desenvuelven las empresas se ha transformado en los últimos años, lo que impide mirar hacia otro lado y hacer oídos sordos. Y es que en gran medida el proceso de globalización ha transformado el papel social de las empresas, aumentando su poder y su responsabilidad, al mismo tiempo que surge y se afianza un movimiento global a favor de los valores sociales: la empresa está aumentando su capacidad de acción y junto a ella su responsabilidad social, entendida como la necesidad de responder de sus acciones ante la sociedad.

De una manera más concreta la importancia que actualmente tiene la RSC se debe a factores externos e internos de la empresa:

a) Externamente la crisis económica y financiera ha puesto en entredicho la reputación de algunos sectores empresariales, como es el caso del sector financiero, al que se le acusa de ser el principal responsable de la actual situación (Bravo, Matute y Pina, 2011). También por la promoción y difusión de buenas prácticas, o por influencia de instrumentos como el Pacto Mundial de las Naciones Unidas, las Directrices para Empresas Multinacionales de la OCDE o el Libro Verde para la Responsabilidad Social Corporativa de la Comisión Europea (Jiménez y Paternostro, 2010). Todo ello ha supuesto cierta presión social para que se produzcan cambios que obliguen a las empresas a asumir su RSC.

b) Internamente la relevancia actual de la RSC se asocia a factores de política empresarial, ante la necesidad de tener que atender los objetivos y valores de los principales grupos de interés de las empresas (accionistas, directivos, clientes, consumidores, recursos humanos). También debido a factores estratégicos, en la medida en que la RSC representa una fuente de ventaja competitiva, al lograr legitimidad y reputación ante la sociedad y ante sus potenciales clientes y consumidores (imagen, credibilidad, confianza) (Pérez y Rodríguez, 2012).

Respecto a la definición de la Responsabilidad Social Corporativa (RSC), no existe una que sea universalmente aceptada (Martínez, Pérez y Rodríguez, 2012). En la literatura la RSC se define como el proceso asociado al reconocimiento e integración en las operaciones de la empresa de las preocupaciones económicas, sociales y medioambientales vigentes. Ello da lugar a prácticas empresariales que satisfagan dichas preocupaciones y, a partir de las mismas, configurar las relaciones con los interlocutores (Bigné, Chumpitaz, Andreu y Swaen, 2005). Para Fernández y Cuadrado (2011) la RSC se relaciona con el compromiso adquirido por las empresas para mejorar el bienestar de la comunidad a través de prácticas y contribuciones empresariales discrecionales y voluntarias realizadas con recursos corporativos, tal y como también sugieren Kotler y Lee (2005).

Rodríguez, Fernández y Martí (2007) aseguran que, en términos generales, puede decirse que la responsabilidad social corporativa está relacionada con los siguientes aspectos:

La gestión y gobierno de la empresa

La política y la estrategia alineada con la visión organizativa, la misión y los valores

La gestión de los recursos humanos y las relaciones con los individuos dentro de la organización

El valor añadido de los accionistas

Las relaciones con los clientes

Las relaciones con la comunidad en la que se sitúa el negocio

Las implicaciones de desarrollo para la comunidad

La responsabilidad por el impacto ambiental de las operaciones y la gestión sostenible de los recursos

Las relaciones con las Administraciones Públicas

Las relaciones con los competidores y el mercado

Las relaciones con el desarrollo de la compañía

Respecto al contenido de la RSC, en la literatura predomina la teoría del desarrollo sostenible para legitimar los tres componentes de la RSC: económico, medioambiental y social (Bigné, Chumpitaz, Andreu y Swaen, 2005). Por tanto, el encuentro entre la RSC y el desarrollo sostenible se ha llevado a cabo mediante un proceso de transición desde un modelo tradicional, centrado en el interés exclusivo por los rendimientos económicos de los accionistas,

a otro más amplio y abierto asociado a los stakeholders. Para Fernández y Martínez (2008) y Jiménez y Paternostro (2010) este marco integrado de desarrollo sostenible y RSC es especialmente útil en el estudio de sectores de actividad con un mayor impacto ambiental (Pérez y Rodríguez, 2012).

Se ha demostrado que la RSC constituye un activo intangible de indudable importancia para todo tipo de entidades empresariales (Carrasco, 2005). En este sentido existe un consenso en la literatura acerca de los beneficios que la RSC ejerce sobre la imagen de la empresa por parte de los stakeholders, lo que a su vez contribuye a mejorar su reputación y consecuentemente las actitudes del consumidor hacia la misma (López y Segarra, 2011). La RSC también puede ayudar a las entidades a minimizar los impactos negativos de la recesión (Selvi, Wagner y Turiel, 2010).

Por otra parte, las respuestas de los sujetos ante las iniciativas de RSC de las empresas dependerán del grado de identificación cognitivo y afectivo del consumidor con la entidad, generado por la empresa a través de los mensajes de RSC. La identificación posibilita a los consumidores satisfacer necesidades de auto-definición a través de la vinculación con una marca o entidad socialmente responsable (Lichtenstein, Drumwright y Braig, 2004). Bigné, Chumpitaz, Andreu y Swaen (2005) y Bigné y Currás (2008) concluyen que el grado en el que un sujeto satisfaga sus necesidades de definición personal, a través de su conexión con una entidad socialmente responsable con la que comparte la tenencia o aspiración a un valor social, mediará de manera indirecta en las posteriores respuestas del comportamiento. Pero situándose por detrás de otros factores como el precio, la disponibilidad, la calidad de los productos o la imagen de marca (en términos de prestigio y reputación). Currás, Bigné y Alvarado (2009) han demostrado que la identificación del consumidor con la empresa se puede producir sin que exista una necesaria respuesta afectiva (Bhattacharya y Sen, 2003; Cornwell y Coote, 2005).

Como afirman de Valor y De la Cuesta (2003) y De la Cuesta (2004), cada empresa debe fijar el contenido de su responsabilidad social corporativa, a raíz de un análisis sistemático de los puntos de cruce de las principales áreas de actividad de la empresa (marketing, finanzas, producción y recursos humanos, por ejemplo) y los agentes sociales afectados por la gestión. Además, la definición de esas responsabilidades debe hacerse teniendo en cuenta dos límites:

- a) El límite inferior o mínimo de responsabilidad: se corresponde con la observancia de las normas jurídicas más restrictivas. En aspectos donde no exista legislación se atenderá a los usos y costumbres.
- b) El límite superior o máximo de responsabilidad: cuando la asunción de responsabilidad pueda suponer la pérdida de competitividad para la organización, mermando gravemente su rentabilidad y, en última instancia, poniendo en peligro su existencia.

En este marco afirman Fernández y Martínez (2008) la RSC constituye un elemento integrante de la estrategia empresarial y de las operaciones cotidianas, y tiene que ver con la consecución de objetivos estratégicos y el éxito empresarial a largo plazo, más que con el altruismo o cuestiones morales. Por este motivo, conocer la manera en que la RSC influye en la estrategia del negocio constituye el primer paso para realizar un diseño adecuado de la estrategia más conveniente para la organización. No existe, por tanto, una actividad empresarial separada de la RSC, están integradas.

Para integrar la RSC en la estrategia de la empresa afirma Redondo (2005) que es necesario comenzar a construir por los cimientos, esto es, plantear y comprometerse en “lo que la empresa quiere ser”, y seguidamente dar los pasos necesarios para alcanzar dichos compromisos. Veamos con más detenimiento estos pasos:

- a) Asumir el protagonismo de los aspectos medioambientales y sociales en la estrategia, políticas, códigos de conducta o misión de la compañía. De este modo, la integración implica:

*Plantear hacia dónde se quiere llevar la estrategia y en qué aspectos de la RSC se debe avanzar.
Observar el entorno y la realidad interna y considerar hacia dónde se deben dirigir los esfuerzos.
Valorar las oportunidades, pero también los riesgos que se van a asumir.*

Consultar a los demás, especialmente a las partes interesadas, conocer su percepción – cómo perciben a la empresa desde el punto de vista de responsabilidad - y qué esperan de la empresa, y decidir qué nivel de compromiso se debe asumir.

Decidir qué actuaciones hay que acometer y realizar los cambios necesarios.

Comunicar la nueva estrategia empresarial y obtener el impulso de la alta dirección para su puesta en práctica.

b) Coherencia con la cultura empresarial. Es el aspecto más difícil de lograr, el que más tiempo ocupa y el que plantea más dificultades para ser cambiado. La RSC no debe incorporarse a presión en la cultura de la organización. En general es más sencillo determinar lo que no debe hacerse que lo que se debe hacer. El liderazgo desde arriba a favor de la RSE es esencial.

c) Plantear objetivos y crear nuevos procedimientos y nuevos sistemas para gestionar la RSC: las actividades diarias deben contemplar la RSC. No se deben crear complejos sistemas o procedimientos para justificar el desempeño en RSC.

d) Las actuaciones deben surgir de una forma natural dentro de la organización: no se trata de emular lo que hacen otros o intentar ser extremadamente excepcionales.

c) Imbricación con procesos y relaciones internas y externas. Está empezando a ser práctica común que las empresas establezcan un departamento interno para gestionar la RSC, o que asignen la responsabilidad a una unidad ya existente. No obstante, esta práctica sólo tiene sentido si de lo que se trata es de coordinar, impulsar y asegurarse de que los procesos y sistemas están bien diseñados para evitar los riesgos y aprovechar las oportunidades derivadas de la interrelación con las partes interesadas. La RSC en una empresa no debe ser un parche que se adhiera a la organización, debe estar imbricada en todo aquello se hace día a día:

Internamente, dentro de las prácticas habituales de compras, recursos humanos, administración, clientes, diseño de productos y servicios, comunicación interna...

Externamente, en la comunicación externa, las relaciones institucionales, el marketing, las relaciones con accionistas, la protección ambiental, los aspectos de seguridad, etc.

d) Comunicación hacia el exterior, sobre todo a través de la memoria de la empresa. Uno de los aspectos que más destacan en el desarrollo de las estrategias de RSC de algunas compañías es que, a diferencia de lo que sería lógico, se ha comenzado por informar antes de implantar las actuaciones de RSC. Una reflexión inicial que toda empresa debería hacerse - y que no siempre se hace - es si realmente se encuentra en condiciones de informar sobre su desempeño en RSC, y si dicha información le va a reportar los beneficios esperados. En esta reflexión debe considerarse que:

La memoria no debe constituir el objetivo prioritario: las memorias de RSC son probablemente uno de los mejores vehículos para lograr transmitir este tipo de informes hacia el exterior, con transparencia. La memoria de RSE no debe ser un "fin" en sí misma, sino el reflejo de los resultados logrados a través de una estrategia de RSC.

La memoria implica un compromiso de transparencia a largo plazo. Su edición supone un ejercicio de transparencia que implica tener claro desde el principio cómo se va a avanzar y desarrollar la voluntad de estar dispuestos a informar de los logros, pero también de los "fracasos".

e) Implantar la RSC

Es necesario reflexionar y establecer la fórmula por la que la RSC se ha de integrar en la estrategia y cultura global de la empresa. También cómo afectará a las operaciones cotidianas y a la reputación. Es esencial integrar las opiniones e intereses de los agentes implicados en el desarrollo de la RSC.

El segundo paso debe consistir en instrumentar y desarrollar la estrategia, definida en planes y programas concretos que cubran los objetivos estratégicos de la RSC e integren los que ya se

están llevando a cabo. Se deben definir indicadores de medición específicos para el seguimiento de su ejecución y definir cuál será el sistema de control y seguimiento de la gestión de la RSC.

En tercer lugar, se deberán implantar las actuaciones concretas que permitan llevar a cabo los objetivos planteados y realizar un seguimiento de las mismas que permita conocer su grado de avance.

Por último, una vez desarrolladas las etapas anteriores, podremos transmitir a la sociedad las actuaciones llevadas a cabo y los logros conseguidos (indicadores de avance y memoria de RSC).

Para conocer las actitudes y opiniones de los futuros profesionales respecto a la RSC recientemente se llevó a cabo una investigación por Martínez (2012) con una muestra de 257 jóvenes de 18 a 22 años (el 30% eran hombres). Utilizando una escala de 21 ítems diseñada ad hoc tomando como base el conocido documento "Indicadores de responsabilidad social empresarial ADEC-ETHOS, versión 1.0" (ADEC, 2010) se obtuvieron algunos interesantes resultados. En primer lugar los jóvenes consideran que las empresas SI deben asumir su RSC. La escala en su conjunto alcanzó el 80% del total máximo posible si todos los estudiantes hubieran puntuado con un 5 cada ítem. Además, la mayor parte de los ítems alcanzó porcentajes entre 70% y 97%. No obstante, los jóvenes consideran que la dedicación de la empresa a la gestión de su RSC no debiera ser igualmente importante en todos los ámbitos o apartados.

Por otra parte, la investigación ha puesto de manifiesto que existen 7 factores o grupos específicos objeto de RSC, ordenados de mayor a menor relevancia a través del análisis factorial. Los factores son los siguientes:

- Responsabilidad social
- Responsabilidad en el desarrollo
- Responsabilidad medio-ambiental
- Responsabilidad social con los empleados
- Atención y ética con los clientes internos y externos
- Ética de la organización
- Responsabilidad en información exterior

No es posible adoptar con éxito la RSC sin liderazgo. Como sostienen Hiep y Pruijs (2006) el liderazgo es un factor crítico que distingue a unas organizaciones de otras en la consecución de sus objetivos, especialmente en época de crisis y en un contexto de responsabilidad y sostenibilidad. Un buen liderazgo, añaden los autores, genera en las organizaciones nuevas perspectivas y cambios de actitud y mentalidad, lo que conlleva nuevas emociones, nuevas conductas y mejores resultados. Cardona y Rey (2010) y Rodríguez y Álvarez (1999) destacan cómo la importancia del liderazgo no ha dejado de crecer en las últimas décadas, y que muy probablemente seguirá creciendo en las venideras.

En el contexto de la RSC y como señala Castro (2006) el líder tiene la capacidad de influir y motivar a sus seguidores, contribuyendo al logro de los objetivos establecidos y al éxito del proyecto organizacional de manera integrada con el proyecto de RSC. Cardona y Rey (2008) afirman que existen tres tipos de liderazgo que pueden ser válidos para integrar la RSC en la organización:

El *liderazgo transaccional* se caracteriza por una relación de influencia entre el directivo y sus colaboradores que es esencialmente económica, pues el directivo se apoya en los premios y castigos para motivarlos. De hecho, su capacidad de influencia coincide con su capacidad de dar o de retirar incentivos, y también de establecer reglas de juego claras y objetivos bien diseñados. Su estilo de dirección tiende a ser de "orden y mando", con énfasis en el control y fuerte uso del poder formal.

Es un líder que se fija en el corto plazo y maneja los procesos y los recursos de manera eficiente. Se trata, por tanto, de un buen gestor, aquel que busca la mejora permanente a base

de una conseguir una mayor estandarización y repetición de los procesos que ya son conocidos en la organización. Suelen ser buenos negociadores, autoritarios y hasta agresivos, de modo que casi siempre obtienen el máximo fruto de la relación de influencia de intercambio que han creado. Sin embargo las cosas pueden no ir tan bien cuando se trata de crear y gestionar otras relaciones de mayor valor añadido, pues este tipo de directivo se centra especialmente en los comportamientos exigidos formalmente.

Por su parte, el *liderazgo transformador* se caracteriza por una relación de influencia profesional con los colaboradores que va más allá del intercambio de esfuerzos e incentivos. En este caso el colaborador no sólo está interesado en la retribución económica que percibirá a cambio de su trabajo, sino también en el trabajo mismo: el reto de llevarlo a cabo, el aprendizaje que conlleva, el atractivo que representa, etc. La influencia del líder transformador es más profunda que la del líder transaccional, pues éste no sólo influye a base de premios y castigos, sino también a base de ofrecer un trabajo atractivo en el que los colaboradores aprendan y se comprometan.

Cardona y Rey (2008) consideran que el líder transformador es inconformista, visionario y carismático. Replantea continuamente el modo de hacer las cosas en la empresa y también las aspiraciones e ideales de los seguidores. Es un líder con gran capacidad de comunicación: arrastra, convence y tiene una gran confianza en sí mismo y en su visión. También tiene un alto grado de determinación y energía para llevar a cabo los cambios que se proponga realizar. El líder transformador no es necesariamente opuesto al líder transaccional: más bien es un líder transaccional enriquecido.

Sin embargo, aunque en determinados contextos este liderazgo pueda ser efectivo, dificulta enormemente el desarrollo de nuevos líderes en la organización y, a su vez, constituye un freno para la captación, el desarrollo y la retención del talento para el liderazgo. De este modo los colaboradores que poseen un alto potencial como líderes suelen verse forzados a buscar alternativas, en caso de no conseguir subir a la cúspide en un plazo relativamente corto de tiempo, para poder desarrollar su liderazgo en otros ámbitos de la empresa o en otras organizaciones.

El *liderazgo trascendente* conlleva una relación de influencia personal en la que el colaborador, además de buscar la retribución y el atractivo del trabajo, busca mediante una labor bien hecha, satisfacer necesidades reales de personas, colectivos o de la sociedad en general. La influencia del líder trascendente es aún más profunda que la del líder transformador, pues puede influir no sólo con premios y castigos, o con retos profesionales atractivos, sino también apelando a la necesidad que otros tienen de contribuir a un proyecto que realmente vale la pena.

El líder trascendente está fuertemente comprometido con determinadas personas o colectivos. Puede tratarse de sus clientes, de sus colaboradores o de sus compañeros. O incluso de determinadas causas u obras sociales. Ahora bien, para ser un líder trascendente no basta con estar comprometido con determinados colectivos: el líder debe impulsar ese mismo compromiso entre sus colaboradores. Además, al promover este espíritu de servicio, el líder trascendente no retiene el liderazgo a su nivel, sino que procura que el liderazgo trascienda en sentido vertical.

Se trata de un líder generador de líderes, que tiene una mayor capacidad que los demás directivos para captar, desarrollar y retener el talento vinculado al liderazgo, y que concibe su labor como un servicio a sus colaboradores. Por ello, está más desprendido de su propio ego que todos los demás. Exige una gran responsabilidad y prefiere compartir el éxito con sus colaboradores. Es un líder más ambicioso y, a la vez, más humilde que el líder transformador.

En la actualidad predomina un enfoque del liderazgo basado en las competencias. Como afirman Cardona y Rey (2010) las competencias constituyen un sistema que integra “saber”, “saber hacer” y “saber ser-estar”.

a) El *saber*, es decir, disponer de los conocimientos técnicos necesarios para la tarea.

- b) El *saber hacer*, o capacidad de aplicar y utilizar dichos conocimientos mediante el despliegue de las habilidades y destrezas apropiadas.
- c) El *saber estar*, es decir, adoptar las actitudes y desarrollar el comportamiento adecuado a las normas y cultura de la organización.
- d) El *querer hacer*, mostrando el interés y la motivación precisos
- e) El *poder hacer*, es decir, disponer de los medios y recursos necesarios para llevar a cabo la actividad.
- f) Se manifiesta en comportamientos observables de eficacia en un contexto determinado.

Según Cardona (1999), Cardona y García (2004) y Cardona y Rey (2010) las competencias directivas se refieren a los comportamientos observables y habituales que posibilitan el éxito de una persona en su función directiva. Una de las más divulgadas propuestas sobre competencias directivas es la del IESE, que surge del análisis empírico resultante de la aplicación el Cuestionario de Competencias Directivas a una muestra de 150 directivos (Chinchilla y Torres, 2002; García, Cardona y Chinchilla, 2001), y que incluye las siguientes competencias. Podrá observar el lector que NO se incluye ninguna competencia directamente relacionada con la RSC. Éste es, precisamente, el reto de los directivos: adoptar competencias asociadas a la RSC.

1. *Competencias estratégicas*: hacen referencia a la capacidad estratégica de un directivo y a su relación con el entorno externo de la empresa, siendo necesarias para el logro de resultados económicos. Incluyen las siguientes:

- a) Visión de negocio
- b) Resolución de problemas
- c) Gestión de recursos
- d) Orientación al cliente
- e) Red de relaciones efectivas
- f) Negociación
- g) Orientación inter-funcional

2. *Competencias intratérgicas*: se refieren a la capacidad ejecutiva y de liderazgo en relación con el entorno interno de la empresa, y se orientan a desarrollar a los empleados e incrementar su compromiso y confianza con la organización. Incluye las siguientes competencias básicas:

- a) Comunicación
- b) Organización
- c) Empatía
- d) Delegación
- e) Coaching
- f) Trabajo en equipo
- g) Desarrollo y compromiso de los empleados
- h) Liderazgo
- i) Dirección de personas
- j) Resultados económicos

3. *Competencias de eficacia personal*: son los hábitos que facilitan una relación eficaz de la persona con su entorno y que se refieren tanto al equilibrio y desarrollo personal como al mantenimiento de una relación activa, realista y estimulante con el medio, potenciando la eficacia de las competencias directivas antes mencionadas. Las competencias de eficacia personal miden la capacidad de auto-dirección, imprescindible para dirigir a otras personas, y contienen seis competencias básicas, cada una de las cuales se divide a su vez en varias competencias más:

- a) Proactividad, que incluye iniciativa, creatividad y autonomía personal
- b) Autogobierno, en el que se insertan la disciplina, concentración y autocontrol

- c) Resolución de problemas, que incluye intuición, capacidad d análisis y toma de decisiones
- c) Gestión personal, que implica gestión del tiempo, gestión del estrés y gestión del riesgo
- d) Integridad: credibilidad, honestidad, equidad
- d) Desarrollo personal, donde se incluyen la autocrítica, el auto-conocimiento, relación de la persona consigo misma y con el entorno y el aprendizaje y cambio personal.

Debemos acudir a las propuestas de competencias del liderazgo relacionadas con empresas sociales para apreciar el interés que dichas competencias tienen. Carreras, Leaverton y Sureda (2009) han investigado las competencias del líder en las organizaciones sociales, más concretamente en las ONG. Estos líderes desarrollan la RSC desde dentro primeramente, para ser eficaces en el ámbito externo de la RSC. Sus investigaciones consiguen aportar un triple conjunto de datos de gran interés:

Competencias del rol visionario y estratega

- Análisis del contexto externo e interno
- Diseño de la misión y la visión
- Comunicación y motivación
- Definición y promoción de los valores y cultura organizativa
- Planificación y ejecución estratégica. Políticas de actuación.
- Toma de decisiones
- Gestión financiera y presupuestaria

Competencias del rol del líder organizador

- Selección y reclutamiento
- Construcción y dirección de equipos
- Desarrollo de colaboradores
- Resolución de conflictos
- Diseño organizativo y de procesos
- Gestión del cambio
- Medición de resultados y cuadro de mando. Rendición de resultados
- Aprendizaje organizativo

Competencias del líder con rol emprendedor

- Detección y aprovechamiento de oportunidades
- Iniciativa emprendedora
- Generación de cambios y capacidad de adaptación
- Creatividad e innovación
- Análisis y asunción de riesgos
- Captación y fidelización de donantes y recursos
- Tolerancia a la frustración
- Orientación a resultados

Competencias del líder ONG rol social

- Análisis y relación con diferentes *stakeholders*
- Persuasión, influencia y negociación.
- Comunicación pública y movilización social.
- Activismo
- Presión política
- Participación en medios de comunicación
- *Networking* y alianzas

CONCLUSIONES

La inmigración es un fenómeno social y económico que obedece a un efecto llamada y un efecto de salida en el origen. Constituye un problema y también una oportunidad. En el primer caso debido a las fórmulas de organización y gestión, tanto en origen como en destino, en

muchos casos descontroladas y carentes de toda ética y moral. Particularmente en el caso de las empresas, los directivos deben asumir su responsabilidad social para facilitar la inclusión dentro de los límites de la norma jurídica y de la cultura de la responsabilidad social corporativa.

Bibliografía

Abad, L., Cucó, A. e Izquierdo, A. (1993) *Inmigración, pluralismo y tolerancia*. Madrid: Popular.

ADEC (2010). *Indicadores de responsabilidad social empresarial*, V. 1.0. Asunción (Paraguay): ADEC.

Aragón, J. y Rocha, F. (2009). Los actores de la responsabilidad social empresarial. *Cuadernos de Relaciones Laborales*, 27(1), 147-167.

Beck, U. (1998). *¿Qué es la globalización?: falacias del globalismo, respuestas a la globalización*, Barcelona: Paidós.

Bhattacharya, C. y Sen, S. (2003). Consumer-company identification: A framework for understanding consumers' relationships with companies. *Journal of Marketing*, 67, 76-88.

Bigné, E. y Currás, R. (2008). ¿Influye la imagen de responsabilidad social en la intención de compra? El papel de la identificación del consumidor con la empresa. *Universia Business Review*, 3, 10-23.

Bigné, E., Chumpitaz R., Andreu, L. y Swaen, V. (2005). Percepción de la responsabilidad social corporativa: un análisis cross-cultural. *Universia Business Review*, 1, 14-27.

Bowen, H. R. (1953). *Social responsibilities of the businessman*. Nueva York: Harper & Row.

Boza, J. y Pérez, D. (2009). Estudio de la responsabilidad social de las empresas. Aplicaciones a las empresas de Gran Canaria. *EAWP: Documentos de Trabajo en Análisis Económico*, 8(4), 29-38.

Bravo, R., Matute, J. y Pina, J. (2011). *Corporate social responsibility as a key element of banks' identity: A content analysis*. Proceedings 40th EMAC Conference, Ljubljana (Eslovenia).

Burns, P. y Gimpel, J. (2000). Economic insecurity, prejudicial stereotypes and public opinion on immigration policy. *Political science quarterly*, 115(2), 201-25.

Cánoves, G. y Blanco, A. (2009). Turismo, mercado e inmigración en España: un análisis de la situación en las comunidades de Murcia, Canarias, Valencia y Andalucía. *Boletín de la Asociación de Geógrafos Españoles*, 50, 259-280.

Cardona, P. y Rey, C. (2008). *El liderazgo centrado en la misión: cómo lograr el liderazgo en toda la organización*. Ocasional paper 08/04. Barcelona: IESE.

Cardona, P. y Rey, C. (2010). Ventaja competitiva empresarial. La organización del liderazgo. *Ideas, Revista de Antiguos Alumnos del IESE*, 118, 1-3.

Carrasco, C. y Rodríguez, G. (2005). La protección social de los inmigrantes no comunitarios. *Cuadernos de relaciones laborales*, (23)2, 66-69.

Carrasco, I. (2005). La ética como eficiencia: la responsabilidad social en las cooperativas de crédito españolas. *CIRIEC-España: Revista de Economía Pública, Social y Cooperativa*, 53, 351-367.

- Carreras, I., Leaverton, A. y Sureda, M. (2009). *Líderes para el cambio social. Características y competencias del liderazgo en la ONG*. Barcelona: Instituto de Innovación Social de Esade.
- Carrión, V. R. (2009). Análisis teórico y pírco de la exclusión social: el caso de Tijuana 2005. *Revista legislativa de estudios sociales de opinión pública*, (2)4, 73-108.
- Castel, R. (2004). Encuadre de la exclusión. En S. Karsz: *La exclusión: bordeando sus fronteras. Definiciones y matices*. Barcelona: Gedisa.
- Castro, A. (2006). Teorías implícitas del liderazgo, contexto y capacidad de conducción. *Anales de Psicología* 22(1), 89-97.
- Cebollada, Á. (2006). Aproximación a los procesos de exclusión social a partir de la relación entre el territorio y la movilidad cotidiana. *Documents d'analisi geogràfica*, (48), 105-121.
- Chinchilla, M. y Torres, M. (2002). *Liderazgo personal*. Nota técnica. Barcelona: IESE Publishing.
- Cornwell, B. y Coote, L. (2005). Corporate sponsorship of a cause: The role of identification in purchase Intent. *Journal of Business Research*, 58, 268–276.
- Currás, R., Bigné, E. y Alvarado, A. (2009). The role of self-definitional principles in consumer Identification with a socially responsible company. *Journal of business ethics*, 89, 547–564.
- De la Cuesta, M. (2004). El por qué de la responsabilidad social corporativa. *Información Comercial Española (ICE)*, 2813, 45-58.
- Díaz, M. C. y Delgado, C. R. (2005). Mercado laboral y nuevos perfiles de la inmigración extranjera en Canarias. *Scripta Nova*, 9, 181-204.
- Estivill, J. (2003). *Panorama de la lucha contra la exclusión social. Conceptos y estrategias*. Ginebra: O.I.T.
- Facchini, G. (2004). The political economy of international trade and factor mobility: A survey. *Journal of Economic Surveys*, 18, 1–31.
- Facchini, G. y Mayda, A. M. (2008). From individual attitudes toward migrants to migration policy outcomes: Theory and evidence. *Economic policy*, 23(56), 651-713.
- Facchini, G. y Mayda, A. M. (2009). Individual attitudes towards immigrants: Welfare state determinants across countries. *Review of economics and statistics* 91(2), 291-314.
- Facchini, G. y Mayda, A. M. (2012). Individual attitudes toward skilled migration: an empirical analysis across countries. *World economy*, 35(2), 183-196.
- Facchini, G., Mayda, A. M. y Puglisi, R. (2009). Illegal Immigration and Media Exposure: evidence on individual attitudes. Working paper 7593. London: CEPR.
- Fernández, M. T. y Cuadrado, R. (2011). La responsabilidad social empresarial en el sector hotelero: revisión de la literatura científica. *Cuadernos de Turismo*, 28, 47-57.
- Fernández, R. y Martínez, A. (2008). Naturaleza estratégica de la responsabilidad social empresarial. *Revista de Globalización, Competitividad y Gobernabilidad*, 2(2), 45-57.
- García, M. R. (2006). Las competencias de los alumnos universitarios. *Revista Inter-universitaria de Formación del Profesorado*, 20(3), 253-269.
- García, P. Cardona, P. Chinchilla, N. (2001). *Las competencias directivas más valoradas*. Ocasional paper. Barcelona: IESE Publishing.

García, V. D. (2004). La responsabilidad social de la empresa: una definición desde la ética empresarial. *Revista Valenciana de Economía y Hacienda*, 12, 77-98.

Godenau, D. y Zapata, V. M. (2008). Canarias: inmigración en una región fronteriza del Sur de la Unión Europea. *Política y sociedad*, 54(1), 61-84.

Godfrey, P. C. (2005). The relationship between corporate philanthropy and shareholder wealth: A risk management perspective. *The Academy of Management Review*, 30(4), 777-791.

Gustafson, P. (2002). Tourism and seasonal retirement migration. *Annals of tourism research*, 29(4), 899-918.

Hainmueller, J. y Hiscox, M. J. (2007). Educated preferences: Explaining attitudes toward immigration in Europe. *International organization*, 61, 2, 399-442.

Hainmueller, J. y Hiscox, M. J. (2010). Attitudes towards highly skilled and low skilled immigration: Evidence from a survey experiment. *American political science review*, 104(1), 61-84.

Hanson, G. H. (2005). *Why does immigration divide America? Public finance and political opposition to open borders*. Washington, D.C.: Institute for International Economics.

Hanson, G. H. (2006). Illegal migration from Mexico to the United States. *Journal of economic literature*, 44, 869-924.

Hanson, G. H., Scheve, K. y Slaughter, M. (2007). Public finance and individual preferences over globalization strategies. *Economics and Politics* 19(1), 1-33.

Hernández, M. (2008). *Exclusión social y desigualdad*. Murcia: Universidad de Murcia.

Hiep, E. y Pruijs, L. (2006). Cómo demostrar un liderazgo efectivo en un ámbito intercultural. *Información Comercial Española*, 830, 125-132.

Jiménez, J. J. y Paternostro, S. (2010). La participación de los grupos de interés como instrumento de responsabilidad social corporativa. El caso de las pequeñas y medianas empresas familiares. *Revista de Estudios Empresariales*, 2, 7-34.

Kotler, P. y Lee, N. (2005). *Corporate social responsibility: Doing the most good for your company and your cause*. Hoboken, NJ: Wiley.

Laparra, M. et al. (2007). Una propuesta de consenso sobre el concepto de exclusión social. Implicaciones metodológicas. *Revista española del Tercer sector*, (5), 15-57.

Laparra, M., Gaviria, M. y Aguilar, M. (1996). *Peculiaridades de la exclusión social en España: propuesta metodológica y principales hipótesis a partir del caso de Aragón*. Madrid: Fundación Argentina.

Lenoir, R. (1974). *Les Exclus: Un Français sur Dix*. Paris: Editions du Seuil.

Lichtenstein, D., Drumwright, M. y Braig, B. (2004). The effect of corporate social responsibility on customer donations to corporate-supported nonprofits. *Journal of Marketing*, 68, 16-32.

López, M. Á. y Segarra, M. (2011). Actitudes de los estudiantes de administración de empresas hacia la responsabilidad social corporativa y la ética empresarial. *Revista Complutense de Educación*, 22(2), 235-248.

López-Arangúren, E. (2005). *Problemas sociales. Desigualdad, pobreza y exclusión social*. Madrid: Biblioteca nueva.

- Marco, M. (2000). Consideraciones en torno al concepto de exclusión social. *Revista de investigaciones sociales*, (11), 11-21.
- Martínez, J. A. (2012). La responsabilidad social de las empresas turísticas: percepciones de los estudiantes. *TURyDES*, 1-16.
- Martínez, P., Pérez, A. y Rodríguez, I. (2012). Análisis de la práctica corporativa de la responsabilidad social en el sector turístico: un estudio de casos. *Cuadernos de Turismo*, 30, 145-164.
- Mayda, A. M. (2006). Who is against immigration? A cross-country investigation of individual attitudes toward immigrants. *Review of economics and statistics*, 88, 510-530.
- Mayda, A. M. (2007). Why are people more pro-trade than pro-migration? IZA Working Paper nº 2855.
- Méndez, M. T. (2005). Ética y responsabilidad social corporativa. *Información Comercial Española (ICE)*, 823, 141-150.
- Moriña, A. (2007). *La exclusión social: análisis y propuestas para su intervención*. Madrid: Fundación alternativas.
- Muñoz del Bustillo, R. (2002). Mercado de trabajo y exclusión social. *Revista Acciones e investigaciones sociales*, (16), 89-124.
- Navas, Molero y Morales (2001). Inmigración, prejuicio y exclusión social: reflexiones en torno a algunos datos de la realidad española. *Internacional journal of psychology an psychological therapy*, (1)1, 11-32.
- Nawijn, J. y Mitas, O. (2012). Resident attitudes to tourism and their effect on subjective well-being: The case of Palma de Mallorca. *Journal of travel research*, 51(5), 531-541.
- Niedomysl, T. (2004). Evaluating the effects of place marketing campaigns on interregional migration in Sweden. *Environment and Planning*, 36(11), 1991-2009.
- Niedomysl, T. (2005). Tourism and Interregional Migration in Sweden: an Explorative Approach. *Population, space and place*, 11(3), 187-204.
- Ortega, F. y Peri, G. (2009). The causes and effects of international migrations: Evidence from OECD countries 1980-2005. California: University of California.
- Ortega, F. y Polavieja, G. J. (2010). Labor-market exposure as a determinant of attitudes toward immigration. Barcelona: Universitat Pompeu Fabra.
- Pérez, A. y Rodríguez, I. (2012). La imagen de responsabilidad social corporativa en un contexto de crisis económica: El caso del sector financiero en España. *Universia Business Review*, 1, 14-29.
- Raya, E. (2005). Categorías sociales y personas en situación de exclusión. Una aproximación desde el País Vasco. *Cuadernos de relaciones laborales*, (23)2, 247-267.
- Redondo, H. (2005). Cómo integrar la responsabilidad social en la cultura empresarial. *Revista Asturiana de Economía*, 34, 31-41.
- Rodríguez, O., Fernández, J. y Martín, J. I. (2007). Percepción directiva de las relaciones entre responsabilidad social y ética empresarial. *Información Comercial Española (ICE)*, 2927, 43-56.
- Ruiz de Lobera, M. (2004). Inmigración, diversidad, integración exclusión: conceptos clave para el trabajo con la población inmigrante. *Revista de estudios de juventud*, (66), 11-21.

Santana, M., Ledesma, F. y Pérez, J. V. (2011). Tourism and trade in small island regions: the case of the Canary Islands. *Tourism economics*, 17(1), 107-125.

Selvi, Y., Wagner, E. y Turiel, A. (2010). Corporate social responsibility in the time of financial crisis: Evidence from Turkey. *Annales Universitatis Apulensis Series Oeconomica*, 12(1), 281-290.

Sirakaya, E., Teye, V. y Sönmez, S. (2002). Understanding residents' support for tourism development in the Central Region of Ghana. *Journal of Travel Research*, 41, 57-67.

Subirats, J. (2005). Análisis de los factores de exclusión social. *Documentos de trabajo de la Fundación BBVA*, (4), 35-48.

Tezanos S. y Teznos J. F. (2006). La cuestión migratoria en España: tendencias en inmigración y exclusión social. *Sistema*, (190), 9-40.

Tezanos, J. F. (2006). Inmigración y exclusión social. *Temas para el debate*, (136), 23-26.

Tezanos, J. F. (2007). Nuevas tendencias migratorias y sus efectos sociales y culturales en los países de recepción: doce tesis sobre inmigración y exclusión social. *Reis*, (117), 11-34.

Touraine, A. (1991). Inegalités de la Société Industrielle, Exclusion. *Espirit*, (5), 169-175.

Valor, C. y De la Cuesta, M. (2003). Responsabilidad social de la empresa, medición y desarrollo en España. *Información Comercial Española (ICE)*, 2755, 7-20.

Vargas, A., Porras, N. y Plaza M. D. (2011). Explaining residents' attitudes to tourism: Is a universal model possible? *Annals of tourism research*, 38(2), 460-480.

Williams A. M. y Hall, C. M. (2000). Tourism and migration: new relationships between production and consumption. *Tourism geographies*, 2, 5-27.

MOVIMIENTOS MIGRATORIOS. REVISIÓN BIBLIOMÉTRICA

M^a Ángeles Hernández Prados

mangeles@um.es

José Santiago Álvarez Muñoz

josesanti.alvarez@gmail.com

Anabel Martínez Aranda

anabel.aranda@um.es

(Universidad de Murcia)

RESUMEN

Los movimientos migratorios han aumentado en los últimos años convirtiéndose en un fenómeno de actualidad mediática, científico, político y de interés socioeducativo. Si bien hasta hace relativamente poco, el discurso en España se centraba en la inmigración, en la actualidad el volumen de españoles que emigran se ha incrementado promoviendo la necesidad de redirigir el discurso hacia los movimientos migratorios, que incluye tanto emigrantes como inmigrantes. En este trabajo se pretende conocer el crecimiento científico sobre inmigración y comprobar si se ha producido este cambio en el discurso socioeducativo. Las unidades de análisis que componen la muestra ascienden a 117, extraídas todas ellas de la base de datos de DIALNET, y sometidas a tratamiento estadístico a través del programa estadístico SPSS versión 19. Los resultados evidencian la presencia del ámbito sociológico como marco predominante de estudio de este descriptor, la mayoría de las publicaciones se perfilan con pocos autores y de procedencia española y, por último, se resalta un despunte de publicaciones en el inicio del siglo XXI que, posteriormente, se ha ido reduciendo considerablemente.

Palabras Clave: Migración, inmigración, revisión bibliográfica, análisis cualitativo.

INTRODUCCIÓN

La diversidad de situaciones que engloba la inmigración pone de manifiesto la necesidad de delimitar y especificar diferentes realidades, ampliando de este modo el código lingüístico empleado en el campo científico. Si bien es verdad que en un principio inmigración servía para definirlo todo, en la actualidad se hace mención a movimientos migratorios entendido, según Fernández Pérez (2016) como el movimiento que efectúan las personas que realizan un cambio residencial que implica traspasar las fronteras o límites de una región geográfica, ya sea internacionalmente (de un país a otro) o interna (cruce de las diferentes áreas administrativas de un país). Nos encontramos ante un concepto multidimensional que ha sido abordado desde diferentes disciplinas con diversos matices. De modo que:

"La migración en sociología se entiende como un proceso de desarrollo social y cultural que caracteriza la redistribución poblacional alrededor de unos intereses y valores sociales en contornos ocasionalmente imprecisos, generando una ruptura colectiva en los modos de vida tanto en regiones de origen y destino, impulsados por la búsqueda de mejoras. Mientras que para la demografía y la geografía la migración es un proceso de redistribución poblacional que se materializa en un cambio de residencia mediante desplazamientos prolongados por fuera de las fronteras en los territorios que modifican los patrones de composición poblacional" (Castro-Escobar, 2016, p. 1567).

Así pues, desde una vertiente sociológica, los movimientos migratorios se entienden como un acto colectivo que promueve el cambio social tanto en la sociedad de origen como en la destino (Castles y Miller, 2003) y repercute en el desarrollo personal, familiar, comunitario, regional y nacional (Rodríguez y Busso, 2009).

Comúnmente en la sociedad, y con demasiada frecuencia también en la producción científica, se establece la asociación entre migración internacional y migración forzada, generalmente, por cuestiones de índole económica. Así pues, compartimos que la migración forzada es parte integral de las relaciones Norte-Sur, en las que la inmigración forzada se encuentra

estrechamente relacionada a la migración económica propia de las desigualdades mundiales y las crisis sociales que han contribuido a incrementar e intensificar el orden mundial bipolar (Naranjo, 2015).

Aunque los motivos que impulsan los movimientos migratorios son diversos, especialmente en función de las posibilidades económicas de las personas, existe una clara diferenciación entre aquellos que se establecen legalmente con un trabajo previo, de aquellos que lo hacen ilegalmente con la esperanza de incrementar su supervivencia y bienestar, así como la de sus familiares. No cabe duda que los riesgos que asumen unos y otros no son equiparables, mientras los primeros no exponen su vida, los segundos si lo hacen. Esto último introduce otro elemento diferenciador en la percepción que se tiene sobre la población inmigrante, de modo que, siguiendo a Fernández-García (2015), podemos afirmar que la construcción social de las diferencias nacionales de los inmigrantes, esto es, las ideas que nos hacemos de ellos en función de su nacionalidad.

¿Qué puede mover a las personas a cruzar el Mediterráneo definido por la Organización Internacional para las Migraciones y del Alto Comisionado de las Naciones Unidas para los Refugiados (ACNUR) como las aguas más peligrosas por el alto número de muertos inmigrantes? La pobreza es uno de los motivos cruciales de los movimientos migratorios, aunque no es el único. De igual modo, la búsqueda de una vida mejor, las disparidades de ingresos, las políticas laborales, los discursos políticos que impulsan la migración transnacional, la degradación del medio ambiente que impide la principal fuente de supervivencia de muchas familias, el éxodo profesional, son algunos de los motivos señalados por el Fondo de las Naciones Unidas para la Población.

En definitiva, son diversos los motivos para forzar la migración, especialmente en contextos depredadores y amenazantes donde los derechos humanos son sistemáticamente violentados, tal y como señala Zetter (2007). Fruto de esa huida forzada, emergen nuevas tipologías de migrantes. En este sentido, otras expresiones que están ganando cada vez mayor protagonismo es el término de refugiados.

"Parece como si nunca hubiera habido refugiados en España y la verdad es bien distinta, todos entraban dentro del paquete de los "inmigrantes" con nuestras tabúes, recelos y prejuicios. España siempre ha recibido refugiados, por cuestiones políticas, guerras, causas medioambientales, no es un fenómeno nuevo por mucho que el acento mediático esté puesto ahí en este momento" (Llorete, 2016, p.2).

Sin menospreciar las causas expuestas en las narraciones y proyectos biográficos de los inmigrantes, consideramos que existe un denominador común a todas ellas: lo cultural. En lo referente a la cultura, es esencial romper con el determinismo y la consideración estática de antaño, para concebir la cultura como un concepto dinámico, pues solo así se conseguirá atender las problemáticas de los inmigrantes y abrir la puerta a la creación conjunta de una nueva sociedad enriquecida por la integración de todos sus ciudadanos de una forma igualitaria.

Sin embargo, el pensamiento tiende a construir esquemas conceptuales, categorías, que nos permiten agilizar el reconocimiento y procesamiento de la información, afrontando así las dificultades de comprensión. La contrapartida a esta forma natural y automatizada del ser humano, es que "en la actualidad, la creación de prototipos y categorías de culturas también se está volviendo cada vez más problemático en la sociedad moderna globalizada" (Basstanie y Devillé, 2016, p. 286), sirva de ejemplo algunas etiquetas binarias que se emplean habitualmente: "residentes nativos" "residentes no nativos", "autóctonos" "inmigrantes", "legales" e "ilegales",...

No cabe duda del papel que desempeña la educación en la regulación de estos estereotipos, favoreciendo un discurso ético-moral inclusivo de la ciudadanía, aún compartiendo lo afirmado por De Lucas (2015, 273) de que "la pretensión de cerrar absolutamente las fronteras para conseguir un control absoluto y unilateral del tránsito por ellas es un desiderátum tan inalcanzable como la pretensión opuesta, la de abolirlas por completo", pues a pesar de los intentos políticos por delimitar el acceso fronterizo, "es casi imposible ofrecer ejemplos de estados cuyo territorio esté completamente cerrado a fisuras o grietas sin control" (De Lucas, 2015, p. 273), reconociendo la porosidad de las fronteras. Cerramos este apartado profundizando en el concepto social de inclusión, en el que todas las instituciones socio educativas deben adoptar como patrón a desarrollar. Para ello nos hacemos eco de las palabras de Basstanie y Devillé (2016, p. 288):

"En una sociedad inclusiva, la gente puede aceptar y respetar a los demás. En esta sociedad, el énfasis no se pone en la adaptación, sino en el respeto a la gente diferente. La singularidad de cada individuo se considera un valor añadido para la sociedad en su conjunto. En una sociedad inclusiva nadie se queda afuera y las cualidades de las personas, más que sus posibles defectos, son el objetivo"

ASPECTOS METODOLÓGICOS

3.1. Objetivos

Este estudio nace con la finalidad de analizar bibliométricamente las producciones científicas sobre movimientos migratorios en la base de datos Dialnet. Para ello se formulan los siguientes objetivos específicos:

- Ofrecer los resultados obtenidos a través de la búsqueda bibliográfica del término “movimientos migratorios” que se emplearán como palabra clave por ser la expresión que más se ajustan al contenido que pretendemos conocer.
- Estudiar la productividad en función de varios criterios descriptivos como el año de publicación, el país, el idioma, número de páginas, las revistas que más publicaciones aportan, autores más productivos, la Universidad más involucrada y la cooperación institucional.

3.2. Metodología

Tipo de análisis: El estudio que se va a llevar a cabo se trata de un análisis bibliométrico-retrospectivo y descriptivo en el que se revisa la producción científica publicada en Dialnet.

Material de análisis y origen: Artículos originales publicados en Dialnet en el período de 2000 a 2016, esta base se constituye como uno de los portales bibliográficos mundiales que busca dar más visibilidad a la literatura científica hispana. Dentro de esta base de datos se introdujo la palabra movimientos migratorios en la búsqueda, apareciendo 597 artículos, los cuales serían analizados para su posterior selección.

Recopilación y manejo de datos: se registró el número total de 117 artículos que cumplían unos requisitos: que hayan sido publicados a partir del año 2000 hasta la actualidad, que estuviesen en español, y que estuviesen relacionados con el asunto de la investigación, siendo imprescindible que incluyera como descriptor en el título o en las palabras clave del artículo la expresión “movimientos migratorios”.

El vaciado de información se llevó a cabo de manera manual por medio de la utilización del programa estadístico SPSS versión 19. De cada publicación se extrajo la información relacionada con el año de las publicaciones, el número de autores implicados, el idioma de la redacción, el país de procedencia de las revistas, la institución a la cual estaban vinculados los estudios y, por último, el número de referencias, citas y páginas.

Análisis de datos: Para el análisis de los datos se empleó el programa estadístico SPSS versión 19 por medio del cual se realizaron estadísticos descriptivos (media, desviación típica, máxima y mínima) y frecuencias. Por medio de estas operaciones se permitió la agrupación de la información por frecuencias y porcentajes en tablas.

3.3. Unidades de análisis

En total se obtuvieron 897 referencias bibliográficas como resultado introducir el descriptor en el buscador de Dialnet, de las cuales un 66,55% son artículos. Una vez eliminados los registros duplicados se procedió a la eliminación de los artículos que se encontraban fuera de la ratio de fecha y no encontraban la deserción escolar en el título o a las palabras claves. Quedando en total 117 referencias pudiendo comenzar el análisis de los datos para ir dando cobertura a los objetivos previstos.

RESULTADOS

Una vez analizados los 117 artículos de este siglo relacionados con los movimientos migratorios, podemos destacar que los autores de los mismos están vinculados a 63 universidades, donde la

gran parte de ellos pertenecen a la Universidad Complutense de Madrid (7,7%), Universidad de Murcia (6%) y Universidad Autónoma de Barcelona (4,3%). A excepción de un artículo que está escrito en lengua extranjera, inglés, el resto están redactados en castellano, lo que supone un 99% y, además, son relacionados con el campo de investigación de la sociología con un 84,6% y en segundo lugar con un 6,8% la economía, como podemos ver en la Figura 1. Asimismo, el número de páginas de los artículos es bastante amplio (M: 22,84; D.T: 28,405) y por el contrario, en relación al número de citaciones, el artículo más citado tiene como valor 36 citas pero no todos han sido citados (M: 5,42; D.T: 12,752).

Atendiendo al género, el 67,54% de los autores son mujeres y, por otro lado, 32,46% son hombres. En lo que respecta a los centros de referencia de la autoría, un 8,23% son procedentes de instituciones ajenas al mundo de la educación superior, siendo el resto procedentes de instituciones de educación superior, los que más presencia tienen son la Universidad Complutense de Madrid y la Universidad de País Vasco.



Figura 1. Porcentaje campo de investigación

En lo que se refiere a la autoría de los artículos, es decir, el número de autores implicados, podemos destacar si observamos la Figura 2 que casi el 70% de las publicaciones están compuestas por un único autor, y en segundo lugar, con casi un 19% por dos autores. Cabe resaltar cómo disminuye el porcentaje a medida que se incrementa el número de autores en este campo de estudio.

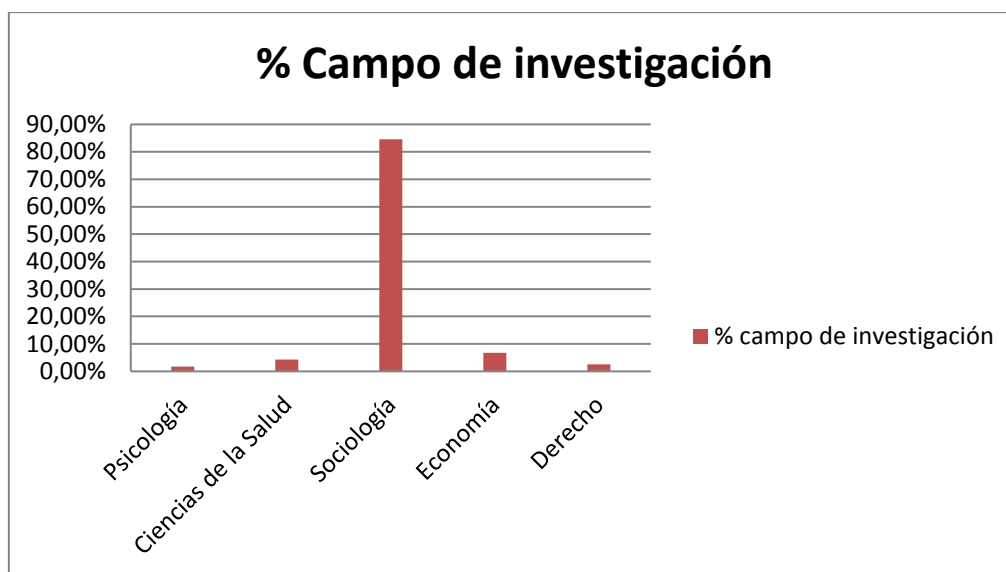

Figura 2. Porcentaje número autores

Por otro lado, el año de publicación de los artículos que se han estudiado en este trabajo y aparecen en la siguiente Figura 3. A pesar de recopilar datos desde 1954 hasta la actualidad, el 2016, nosotros hemos cotejado desde el año 2000 hasta el 2016, como se ha explicado en el apartado de metodología. El tema de la migración se hizo más sonoro y estudiado en el año 2004 con un porcentaje de 10,3%, así lo podemos ver con un gran pico en el gráfico que presentamos. También podemos destacar que ha sido un tema estudiado todos los años de manera consecutiva.

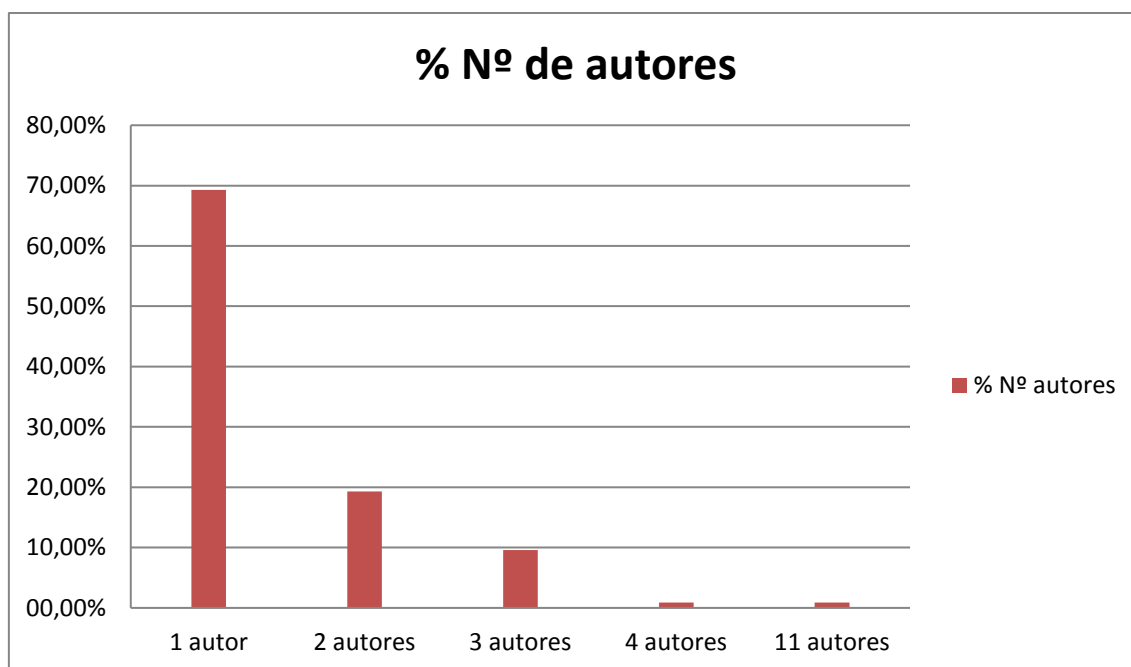

Figura 3. Porcentaje año publicación

Finalmente, si nos centramos en los países de procedencia de las 61 publicaciones investigadas, podemos decir que provienen de once países, destacando que la gran mayoría proceden de España, así puede apreciarse a simple vista en la Figura 4 con casi el 90%. Los demás países que han estudiado el fenómeno de la migración son de procedencia Latinoamericana a excepción de Malasia, USA y Polonia. Por detrás de España mencionaremos a Argentina y México como

los otros dos países que más han investigado sobre el tema con un 1,7%, a pesar de existir una gran diferencia de porcentajes.

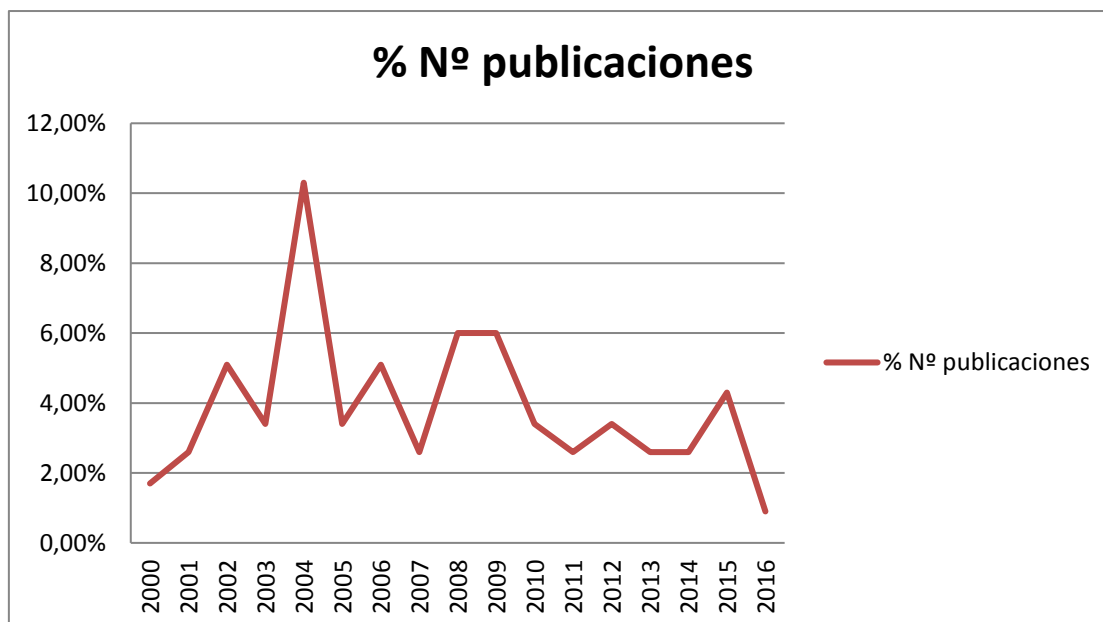

Figura 4. Porcentaje de países de procedencia

CONCLUSIONES

Haciendo una instantánea de la sociedad, los movimientos migratorios son una temática de tendencia dentro del mundo de la investigación de la sociología. Actualmente, éste es más reincidente debido al protagonismo de la inmigración en el estado español por la zona geográfica y la calidad de vida de nuestro territorio. No obstante, en los últimos años ha ido decreciendo la población inmigrante fruto de la crisis económica que merma el número de oportunidades de poder conseguir una calidad de vida y, sobre todo, un trabajo. Toda esta situación se aprecia en la divulgación científica española la cual ha disminuido en consonancia con la reducción del impacto de este fenómeno social, a pesar de que debe seguir siendo tratado desde diferentes perspectivas para mejorar la condición de este sector de la población y, por consiguiente, erradicar ese carácter excluyente que les aborda.

Uno de los fallos más frecuentes en la investigación sobre la inmigración es el contenido numérico que predomina en las publicaciones. En éstas se centran mucho sobre los datos de los movimientos y las explicaciones que se derivan de estos cambios de números, denota la forma superficial sobre la que se estudia un fenómeno de gran calibre social, desechando muchas oportunidades y fortalezas. Por ello, se hace necesario un paso más, es decir, la utilización de la investigación como una herramienta que encuentre soluciones a los problemas que emergen de la inmigración, cumpliendo la acción para la que fue creada la investigación. Cabe señalar la educación como una de las temáticas más necesarias de abordar desde la divulgación científica con la descripción de iniciativas socioeducativas que pongan en alza el valor inclusivo a fin de eliminar barreras fiscales, garantizar ayudas, equiparar derechos...con el propósito de hacer más fácil su inserción.

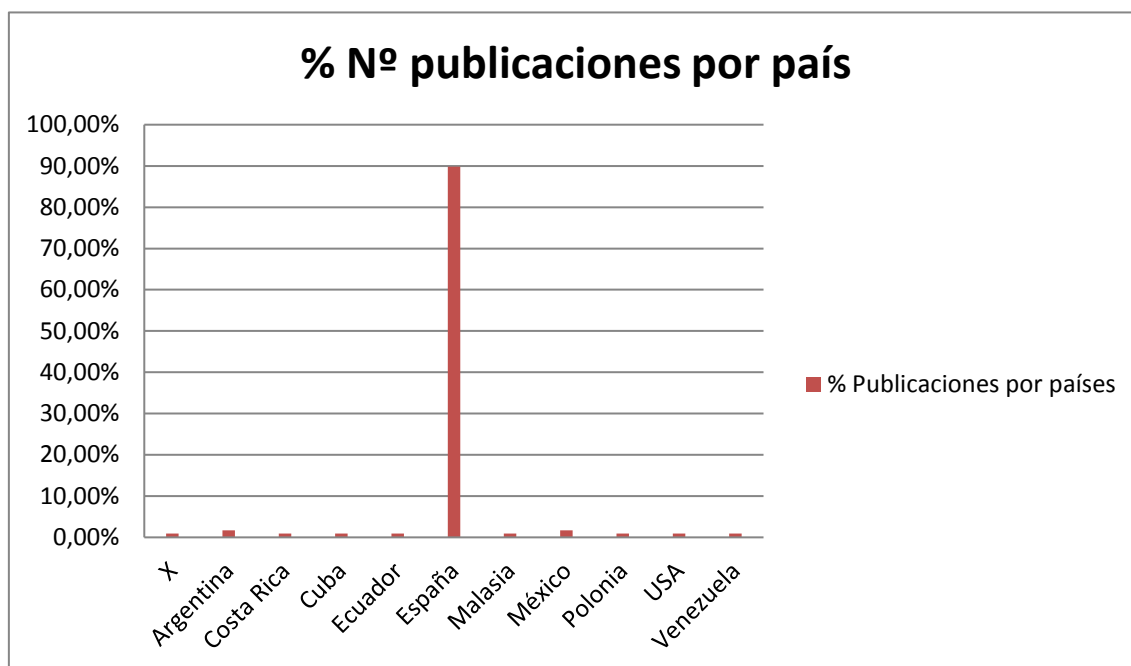
REFERENCIAS

Basstanie, J. y Devillé, A. (2016) Del etiquetado a la ayuda social para inmigrantes en el siglo XXI. *Cuadernos de Trabajo Social*, Vol. 29 (2) 285-298.

- Castles, S. y Miller, M. J. (2003). *The age of Migration. Internacional Population Movements in the Modern World*. New York: Palgrave Macmillan
- Castro-Escobar, E. (2016). Configuración de la migración interna en la región del Paisaje Cultural Cafetero de Colombia. *Revista Latinoamericana de Ciencias Sociales, Niñez y Juventud*, 14 (2), 1563-1585
- de Lucas Martín, J. (2015). Muertes en el Mediterráneo: inmigrantes y refugiados, de infrasujetos de derecho a amenazas para la seguridad. *Quaderns de la Mediterrània= Cuadernos del Mediterráneo*, (22), 272-277.
- Fernández García, A. B. (2015). Xenofobia y racismo en Europa: un análisis de las actitudes hacia la inmigración. Tesis final de Master. <http://digibug.ugr.es/bitstream/10481/34304/1/TFM%20ANA%20BELEN%20FERNANDEZ%20GARCIA.pdf>
- Llorente, J. (2016). Una reflexión sobre los movimientos migratorios. *En la calle: revista sobre situaciones de riesgo social*, (34), 2-4.
- Naranjo Giraldo, G. (2015). El nexa migración-desplazamiento-asilo en el orden fronterizo de las cosas. Una propuesta analítica. *Estudios Políticos*, (47), 265-284.
- Rodríguez, J. y Busso, G. (2009). *Migración interna y desarrollo en América Latina entre 1980 y 2005. Un estudio comparativo con perspectiva regional basado en siete países*. Santiago de Chile: Cepal.
- Zetter, R.. (2007). More Labels, Fewer Refugees: Remaking the Refugee Label in an Era of Globalization. *Journal of Refugee Studies*, 20 (2), pp. 172-192

MIGRACIONES HACIA LA INTEGRACIÓN. SEMÁNTICA PARA EL ENTENDIMIENTO DEL DESPLAZAMIENTO HUMANO

Arlet Rodríguez Orozco

Universidad Nacional Autónoma de México

arlet.orozco@gmail.com

Resumen. Se expone una disertación sobre el desarrollo propositivo del proceso constitutivo sociopolítico en un esquema semántico que enmarca a la migración y dilucida un campo de comprensión para considerar los grados de integración que pueden o no darse a la par de otros procesos conjuntos e interrelacionados como son los éticos. Este trabajo es derivado de una construcción transdisciplinaria de la integración, su objetivo es aportar la dimensión sociopolítica a la interpretación de las dinámicas sociales.

Introducción

Los procesos migratorios constituyen la historia misma de las sociedades humanas y animales, incluso las migraciones vegetales representan momentos claves de la adaptación ambiental. La migración representa la capacidad de habitación que supone el planeta a la vida.

En el desarrollo de las sociedades, sin embargo, habitar la vida resulta del riesgo que para ella significan varios procesos de carácter antropogénico como son el desarrollo y la guerra.

Por contradictorio que esto se escuche, lo mismo que el desarrollo, la guerra ha sido parte de los orígenes del desplazamiento de numerosas poblaciones que deben dejar los sitios bien para salvar la vida, bien para salvar las obras que se suponen son realizadas para mejorar la vida. Valga la pena hacer mención de las diversas afectaciones que fueron causadas por los desplazamientos debidos a la construcción de represas destinadas a la generación de energía eléctrica (Espinosa y Soler, 2010). Por parte de los motivos bélicos los desplazamientos ascienden a 51. 2 millones de habitantes de acuerdo a la Agencia de la ONU para los refugiados (UNHCR.ACNU, 2015). Por la desigual dinámica de los polos de desarrollo, la migración laboral arroja cifras difíciles de determinar por condiciones no formales en que ésta opera y por las entradas en vigor de los tratados en ciernes que a nivel internacional irrumpen las dinámicas nacionales.

No es sencillo desvelar los grados de integración que durante las migraciones suceden, las dificultades acontecen por los campos contradictorios que reviste la integración a partir de un proceso migratorio de origen de desintegración o desigualdad.

Con la intención de aportar a la construcción de un horizonte teórico que permita desarrollar investigaciones para comprender los procesos sociales se propone un ejercicio semántico que trata de constituir campos conceptuales para entender los grados en que los procesos sociales se presentan.

Inclusión Sociopolítica al Modelo Transdisciplinario del Campo Semántico de la Integración.

En octubre de 2016 he presentado un esquema transdisciplinario para tratar de entender la forma en que se integra el conocimiento y su correlación con la forma en que se integran los procesos socioambientales. El esquema consiste en la organización de los niveles de realidad y la exploración de los grados en que éstos son realizados a través de una dilución semántica que busca la correspondencia entre todos los grados de todos los niveles.

Ello no quiere decir que los procesos sean inequívocos o unidireccionales, pues el esquema ha permitido reconocer la disrupción que se da en toda dinámica.

En el Cuadro 1 se presenta el esquema general del Modelo del Campo Semántico de la Integración donde los niveles de realidad constituyen la primera entrada y el horizonte la segunda de esta matriz de doble entrada.

Cuadro 1. Esquema del Modelo del Campo Semántico de la Integración.

NIVEL DE REALIDAD	HORIZONTE CONCEPTUAL	CAMPO DE PERCEPCIÓN		HORIZONTE CONCEPTUAL
INTELIGIBILIDAD	Comprensión	←	→	Descripción
COGNITIVA	Aprendizaje	←	→	Contraste
ÉTICA	Comunión	←	→	Aislamiento
DILUCIÓN POLISÉMICA DE LA INTEGRACIÓN	Fusión ←	Secuenciación	Disrupción	Secuenciación
POLÍTICA	Colectividad	←	→	Exclusión
PROCESOS SOCIOAMBIENTALES	Correlación	←	→	Detrimento
ENTIDADES	Mismidad	←	→	Otredad

Paradójica dinámica de la migración.

Una conjugación de procesos que interactúan para producir estados de integración a veces no se constituyen justos y equitativos.

Integrarse finalmente puede deberse a un riesgoso paso de re-constitución al que no es posible regresar sin la intervención de una dimensión ética.

Organización Internacional para las Migraciones (IOM-OIM 2016) indica que más de 4000 fallecimientos se han producido este año por el accidentado carácter que reviste en los tiempos actuales la migración. Un fenómeno que en casi todas sus etapas resulta muy fallido en el proceso de integración. Consideremos el caso en la Unión Europea, la integración que pretende resolver la migración procedente de siria, Afganistán y Sudán convierte la necesidad de establecimiento de una población en crisis, en una incorporación productiva desconociendo las necesidades e identidades de los sujetos migrantes y produciendo una imposición en la que se subsume una identidad a un sistema. La migración en este caso es más un mecanismo que traslada el subdesarrollo al territorio del primer mundo.

Esta transformación idiomática, por ejemplo, que es requisito para la integración en Alemania, obedece al grado de **imposición**, que en el nivel de realidad **ético** puede significar una **disrupción** y dar al proceso de integración un viraje hacia la desintegración o bien guardar en su seno gérmenes que puedan emerger durante la historia de un grupo social, gracias a la incidencia de algún grado desintegrador.

Otra situación más cuestionable es la situación de **desalojo** que realiza París con los migrantes afganos y sudaneses (Cañas, 2016), y la perspectiva política que reviste expectativas preocupantes de Estados Unidos de Norteamérica. Dos casos extremos de desintegración, penosamente constitutivo de la integración, el primero con la crudeza evidente, el segundo con la peligrosa consolidación.

En el cuadro 2 se explayan distintos grados que ocurren como procesos de algunos niveles de realidad, cuando uno de estos grados tiene influencia en algún momento de la integración y vira el sistema en una dirección distinta, se produce una disrupción. La disrupción es el correlato inteligible de la paradójica realidad.

Cuadro 2. Extracto del Modelo Transdisciplinario del Campo Semántico de la Integración.

Nivel de realidad	Horizonte conceptual										Campo de perspectiva					Horizonte conceptual									
Ética	Justicia	Equidad	Congruencia	Contribuir	Pertenecer	Empatizar	Reciprocidad	Entender	Compartir	Reconocer	Comunión	Tolerancia	Autonomía	Inconformidad	Aislamiento	Propiedad	Separación	Diferenciación	Disyunción	Discordancia	Desigualdad	Imposición	Rechazo	Conflicto	Ruptura
Socio-político	Imprescindibilidad	Consolidación	Constitución	Democratización	Participación	Migración	Funcionamiento	Organización	Asociación	Agrupamiento	Nación	Grupo	Núcleo	Grupo	Individuo	Reagrupamiento	Complicidad	Discriminación	Desplazamiento	Emancipación	Descomposición	Desarticulación	Segregación	Desalojo	Desaparición

Dilución polisémica	Interdependencia	Interrelación	Interacción	Vinculación	Conexión	Articulación	Relación	Encuentro	Sumatoria	Proximidad	Fusión	Acoplamiento	Singularidad	Desarticulación	Fisión	Parcialidad	Particularidad	Dicotomía	Independencia	Individualidad	Desencuentro	Lejanía	Polaridad	Contradicción	Desconexión
	< Integración _ _ _ _ _										Transformación					_ _ _ _ _ Desintegración >									
Mecánica	< - - - Disrupción - - - >										Origen					< - - - Disrupción - - - >									
	< ----- Secuenciación -----															----- Secuenciación ----- >									

Símil entre el abatimiento del plano y la dilución semántica.

El ejercicio teórico es lo que en pintura se conoce como el abatimiento del plano utilizado en la ilustración arquitectónica, este consiste en ilustrar un campo amplio de perspectiva en el que ésta no sigue sus leyes ópticas al imprimir el mismo tamaño en elementos ubicados a distancias diferentes, este recurso se utiliza para dar un tiempo de lectura lento y traducir lo que para el autor significa lo importante que es cada elemento de una escena.

El hecho de incluir la máxima cantidad de grados tiene ese móvil: reconocer el momento y el papel que es fundamental por los resultados que se producen en el acontecimiento.

Un proceso urgente e inconcluso

La migración es un tema urgente porque se configura como un resultado desastroso donde el desarrollo expresa su cara más doliente. La urgencia sin embargo no toca las fibras más poderosas de la organización social de tal suerte que se puedan producir cambios tendientes a la justicia y el reconocimiento incluyente.

Este modelo es una modesta proposición para el desarrollo metodológico que ayude al estudio de los procesos en continuo cambio que se produce en la sociedad.

Cañas, G. (2016). Francia da cobijo a 10.852 migrantes en doce días. La evacuación de los campamentos de Calais y París saturan los centros de acogida. Nota periodística 04 de noviembre 2016. *El País. Internacional*. Recuperado de http://internacional.elpais.com/internacional/2016/11/04/actualidad/1478245609_764203.html

Espinoza, G. y J. Soler (2010). Los desplazados por grandes represas. *Voltairenet.org*. Recuperado de <http://www.voltairenet.org/article166755.html>

IOM-OIM (2016). Se contabilizan más de 4.000 muertes de migrantes en el mundo y más de 3.100 en el Mediterráneo. Boletín 02 de agosto de 2016. Recuperado de: <https://www.iom.int/es/news/se-contabilizan-mas-de-4000-muertes-de-migrantes-en-el-mundo-y-mas-de-3100-en-el-mediterraneo>

Rodríguez, A (2016). Aproximación transdisciplinaria para la integración socioambiental. Ponencia. XI Congreso Estatal de Ciencia, Tecnología e Innovación. Secretaría de Innovación, Ciencia y Desarrollo Tecnológico. Michoacán. 13 y 14 octubre 2016.

UNHCR.ACNUH (2015). El desplazamiento de población por guerras y persecución alcanza el nivel más alto jamás registrado. Boletín 18 de junio 2015. Recuperado de: <http://www.acnur.org/noticias/noticia/el-desplazamiento-de-poblacion-por-guerras-y-persecucion-alcanza-el-nivel-mas-alto-jamas-registrado/>

LA EUROPA DE LOS REFUGIADOS: AUGE XENÓFOBO DE LA EXTREMA DERECHA ALEMANA.

Msc. Angel Rodríguez Soler

Centro de Investigaciones de Política Internacional (CIPI), Cuba, La Habana, angelsoler@gmail.com

Resumen

Dentro de los estudios migratorios, el uso de las tecnologías de la información y de la comunicación (TIC) ha impactado en las comunidades d migrantes permitiendo un contacto más líquido que permite sortear los límites espacio-temporales, de manera que el tratamiento y la transmisión del discurso político en los medios cobra tanto interés como el discurso en sí.

En este caso, la mass media como verdaderos creadores de opinión y con sus palabras construyen la realidad, en este caso, sobre la inmigración fenómeno tan sensible socialmente sus análisis no llegan a ser transparentes del todo.

Palabra clave: migración, medio de comunicación, extrema derecha

Introducción

La crisis de refugiados dio un impulso inesperado a las ideas racistas, xenófobas e intolerantes que vehiculan a los partidos de ultraderecha europea, unido a la crisis económica que comenzó en 2007, la gran mayoría de los partidos de extrema derecha en la Unión Europea (UE) creció como fuerza política , en la lista de la intolerancia figuran Amanecer Dorado en Grecia, el Fidesz en Hungría, Alternativa para Alemania (AfD), el Partido por la Libertad (PVV) de Geert Wilders en Holanda, el Partido por la Independencia de Gran Bretaña (UKIP), el FPÖ en Austria, el Partido Popular en Dinamarca, los populistas de Cinco Estrellas y la derecha xenófoba de la Liga del Norte en Italia, el Frente Interés Flamenco (ex Vlaams Blok) en Bélgica y los Demócratas Suecos.

En este último, país que no pertenece a la UE, las recientes elecciones del 18 de septiembre del 2015 mostraron un fuerte crecimiento de la Unión Democrática del Centro (UDC), partido de derecha populista antiinmigración y hostil a la Unión Europea, con la victoria en Polonia del partido de derecha populista y conservadora Ley

y Justicia (PiS), se ha creado un frente antiinmigración que forman Hungría, Eslovaquia, Eslovenia y Lituania.

Sumando que el partido populista de extrema derecha Alternativa para Alemania (AfD) en los sondeos se prevé como la tercera fuerza política del país, desplazando a los verdes para elecciones de marzo, se da en el contexto de la creciente polémica entre los alemanes sobre la ola de inmigrantes que llegan al país desde Medio Oriente y Norte de África. Diversos episodios de violencia, en especial contra las mujeres alemanas, han multiplicado el poder de convocatoria de AfD y de otras formaciones de la extrema derecha alemana, el trabajo pretende dar una explicación que la fuerza política más favorecida con la crisis migratoria ha sido la extrema derecha europea, en especial alemana.

Los principales medios de Alemania responden a un sistema mediático es, además, uno de los poderes sociales que está al margen de un control social efectivo, por eso la voz directamente a los inmigrantes no se visualiza.

En este sentido, pocas las noticias abordan los aspectos positivos de la inmigración, y aquellas que dan un enfoque intercultural y proponen el diálogo.

Durante el estudio en los medios se utilizan muchas palabras relacionada con la inmigración como: delincuencia, drogas, mafias, robos y terrorismo, en noticias sobre inmigrantes.

En el caso de la inmigración la mayoría de los canales de televisión repiten las mismas imágenes-símbolo, se ha abierto una gran brecha entre la realidad social y su representación mediática, catastrofista que, poco a poco, va generando una percepción social contraria a la inmigración.

A pesar de cierta ideología informativa, los medios de comunicación no se limitan a contar lo que pasa en realidad, su papel es más bien el de “productores de sentido”: seleccionando aspectos de la realidad, descontextualizándolos y recontextualizándolos o integrándolos en un discurso que, en el caso de los temas sociales, conlleva una determinada visión de esa realidad en forma de problema u oportunidad, a través de una determinada presentación de sus datos, sus causas y consecuencias, así como de sus responsables y soluciones.

El continente europeo en la peor crisis de desplazados desde la Segunda Guerra Mundial, es el arribo de cientos de personas que huyen de la guerra (Siria, Iraq) y de la pobreza que ha puesto bajo presión el sistema de asilo de la Unión Europea, generando divisiones entre las 28 naciones del bloque.

La manipulación de los medios de comunicación en la crisis migratoria europea

Los medios de comunicación están jugando su papel y una vez más nos muestran su enorme poderío, el diagnóstico de muchos de los medios señala que los refugiados son sirios y que huyen del régimen de Bashar al Assad.

Las comunidades humanas que arriban en Europa son procedentes de Siria (dependiendo sus circunstancias y región se debe discernir entre refugiados y migrantes) en su mayoría, están huyendo de diversos países africanos que sufren las consecuencias de la fallida primavera árabe y en menor medida son provenientes de la región central africana.





El Estado Islámico (EI) y los rebeldes sirios tienen estado crítico al país, los servicios de inteligencia norteamericanos no solo crearon artificialmente a estos grupos terroristas, y que son entrenados, armados y alimentados por occidentales musulmanes. Irak antes de la segunda invasión norteamericana en 2003, era un país laico con uno de los mejores sistemas de salud y de enseñanza; Libia en 2011, antes de la intervención de la OTAN (junto con apoyo de las bandas de la "oposición armada", muchos de ellos entrenados y armados por la misma OTAN) tenía uno de los más altos ingresos per cápita del mundo islámico. Egipto, Marruecos y los demás protagonistas de la primavera árabe perdieron suculentos ingresos por concepto de turismo —fundamentalmente europeo— y los consiguientes puestos de trabajo.

Esto tiene a la región sumida en una terrible crisis económica y su población literalmente se está muriendo de hambre. En este contexto, el presidente de Rusia, Vladimir Putin, ha dejado muy en claro la raíz de la crisis migratoria: "En lo que consiste la política migratoria de la UE, es en la imposición de sus estándares sin tomar en cuenta peculiaridades históricas, religiosas, nacionales y culturales; es principalmente la política de nuestros socios estadounidenses. Europa lo sigue ciegamente en el marco de los compromisos de aliados y después ella misma soporta esta carga". El éxodo de sirios se debe a la presencia del EI y no al gobierno de Bashar al Assad".

En este sentido, pareciera que la intención es fortalecer la tesis occidental respecto al régimen de Bashar al Assad, donde los argumentos en muchos de los medios; construyendo a un infame se está desviando por completo la atención del verdadero conflicto en Siria, que es la permanencia de diversos grupos terroristas, financiados y fortalecidos por organismos ajenos a dicho país.

Imágenes trágicas de refugiados y migrantes buscando desesperadamente la seguridad en Europa han conmovido al mundo.

1. Rescatados del agua
2. Una sorpresa en la playa
3. ¿Costumbre o indiferencia?
4. 500 en una barca
5. Lágrimas de alivio
6. Frontera cerrada
7. La foto de Alan

Los efectos colaterales de la crisis de refugiado para el bloque comunitario: crisis de valores, presión y oportunidad de mercado laboral, derecho de asilo, ha trastocado los acuerdos Schengen, la división de las varias europeas que conforman la UE, una Alemania más dividida, las debilidades de la política exterior europea y por un último el auge de la extrema derecha en Europa.

Crisis de los refugiados impulsa a la extrema derecha en Alemania

El primer ministro húngaro, Viktor Orban, escribió que su país debe "defender nuestras fronteras " de las personas que fueron "criados en otra religión y representan una cultura radicalmente diferente". Mientras que sus comentarios son extremos, reflejan el anti-islamismo y el sentimiento anti -inmigrante en Europa. Según una encuesta de 2014, el 63% de los italianos, el 50% de los polacos, el 53% de los griegos, el 33% de los alemanes, el 27% de los franceses y el 26% de los británicos ven desfavorablemente la inmigración musulmana. Mientras tanto, Hungría y Bulgaria están sellando sus fronteras con muros y vallas; Estonia, Macedonia y Ucrania tienen planes similares.

Angela Merkel está presionada por el flujo incesante de refugiados, las resistencias europeas a repartir la carga migratoria y el imparable ascenso de Alternativa para Alemania (*AfD*) en los comicios regionales.

En varios sectores del gobierno que son bases de la línea política de Merkel existe un descontento, esto se refleja también en su apoyo general, que el último mes cayó un 4% hasta el 63%, aunque alto, es el valor más bajo de los últimos tres años. Por su manejo de la crisis migratoria recibe un apoyo de un 39% mientras que el 48% está en desacuerdo con su política, una caída importante que representa una tendencia inicial a la pérdida de fuerza política, a la vez que Merkel mantiene una base muy sólida.

En el medio de la polarización política existente, Merkel busca una política de “mano dura” contra los refugiados focalizada en las fronteras europeas, mientras que se aleja de la extrema derecha con un discurso hipócrita humanitario.

Pero la segunda opción no está tan lejos de la realidad, en septiembre, el 57% de la población creía que la llegada masiva de refugiados era “soportable” y el 40% estaba en contra, ahora es un 45% que está a favor de la llegada de más refugiados y un 51% no cree que Alemania lo “soportará”. Un resultado claro de la demagogia derechista.

Mientras que la *CDU/CSU* cae un poco, el abiertamente racista y anti-euro *AfD* sube 2% hasta llegar al 7%. La debilidad relativa del gobierno favorece directamente a las variantes más reaccionarias de los partidos burgueses.

Los otros partidos – la socialdemocracia (25), los verdes (9) y *Die Linke* (9) – no cambian en intención de votos. Durante la crisis migratoria los primeros dos han estado profundamente adaptados a la política de Merkel. Mientras que la socialdemocracia llegó a defenderla directamente como si fuera su propia canciller, los verdes apoyan cada medida tomada como hicieron en el Bundesrat (segunda cámara legislativa) con el paquete de medidas reaccionarias. *Die Linke*, que en algunos casos son víctimas de ataques racistas, sigue con su política reformista que no cambia nada sustancialmente para los refugiados como se ve claramente en Thuringia, donde dirigen la coalición de gobierno junto con la *SPD* y los *Verdes*. Allí recientemente murió un refugiado de Eritrea en un incendio.

Los tres nuevos parlamentos regionales



BADEN-WÜRTTEMBERG

En % de voto

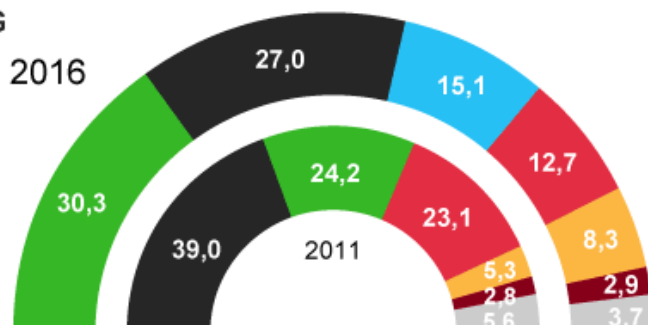

RENANIA-PALATINADO

En % de voto

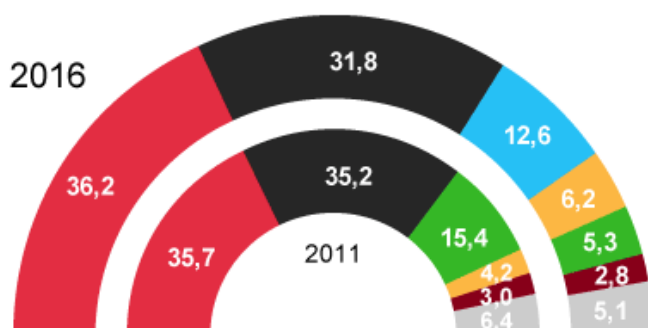

SAJONIA-ANHALT

En % de voto

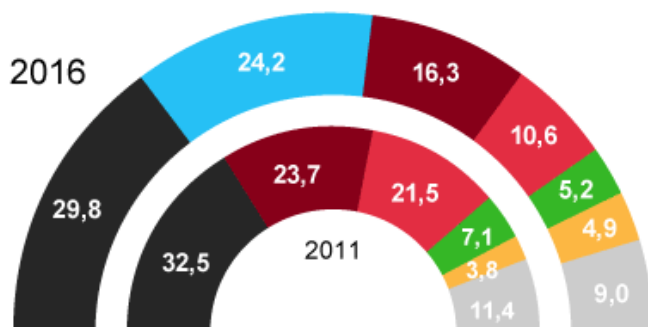

Fuente: Spiegel.

AH / EL MUNDO

Sin duda que la crisis migratoria cambió el escenario político del partido Frauke Petry, fundado al principio en 2013 como una protesta en contra del euro, el *Alternativa por Alemania* cambió el énfasis a la protección de la identidad alemana conforme cientos de miles de migrantes entraban al país el año pasado.

El avance del populismo derechista de Alternativa por Alemania en estas últimas elecciones regionales representa un cambio de esencia en el panorama político del país, por otro lado, el resultado de los comicios demuestra la fuerte crisis de la democracia representativa y en el sistema político.

Sin embargo, la nueva derecha que oscila entre un clásico neoliberalismo acorde con los Chicago Boys, las ideas conservadoras y la ideología neofascista han logrado movilizar a aquellos que ya no se consideraban parte del sistema político burgués: los no electores.



En esas protestas derecha se escucha cánticos como la “¡Merkel debe irse!”

El *Alternativa por Alemania* entró en ocho parlamentos regionales y se ha establecido como una fuerza política, la historia contraria, al Partido Pirata que casi se ha desaparecido del drama político.

El avance puede verse de muchas miradas, por un lado, la inconformidad ciudadana respecto a los partidos tradicionales y, del otro, se beneficia del malestar ante la crisis migratoria en Europa, que tiene un impacto notable en la nación germana.

Esto significa que ha podido aglutinar a varios grupos de electores: desempleados, trabajadores y todos aquellos que no se veían representados por los partidos tradicionales.

El resultado mostró un dilema existencia del Partido de la Izquierda, que no consiguió superar la barrera de los 5%, en dos estados occidentales, Baden-Wurttemberg y Renania-Palatinado, mientras que en Sajonia-Anhalt perdieron 7,4%. Mientras que los partidos tradicionales ganaron solo en aquellos estados en los cuales tenían candidatos

conocidos, es decir, que las ideas políticas no movilizaron a las personas, sino la popularidad de los aspirantes.

La política de refugiados del canciller Angela Merkel le ha pasado factura en las elecciones celebradas este domingo en los estados federados de Sajonia-Anhalt, Baden-Württemberg y Renania-Palatinado arrojando un claro ganador, el partido derechista y anti-migración Alternativa para Alemania (*AfD*). La Unión Cristianodemócrata (*CDU*) de Merkel, cumplió su objetivo de mantenerse como partido más votado en Sajonia-Anhalt.

Obtuvo, sin embargo, allí peores resultados que en 2011, y fracasó estrepitosamente en Renania-Palatinado y Baden-Württemberg, bastión cristianodemócrata por excelencia donde la CDU ha perdido un 12,7% de votos.

Los resultados del Partido Socialdemócrata (*SPD*), socio en el Gobierno de Merkel y corresponsable de su política de refugiados a juicio de los electores, no fueron más halagüeños. El SPD se mantuvo como la formación más votada en Renania-Palatinado, con el 36,2% del escrutinio, pero sufrió una sangría histórica de votos en el resto. En Baden-Württemberg retrocedió del 23,1 al 12,7% y en Sajonia-Anhalt sólo obtuvo un 10,6% de los votos, el peor resultado de la serie histórica de este partido.

La dramática pérdida de votos del *SPD* hará imposible repetir legislatura en Baden-Württemberg en coalición exclusiva con el partido de los Verdes, la única formación del espectro político tradicional que mejora resultados respecto de las elecciones de 2011, del 24,2% al 30%, aunque sólo lo hace en este estado. En Renania-Palatinado y en Sajonia-Anhalt, se desploman.

El partido ganador en los tres Länder en disputa -aunque en ningún caso podrá formar por sí solo Gobierno- fue *AfD*, que pasa de la nada a recabar el 12,6% de los votos en Renania-Palatinado, el 15,1% Baden-Württemberg y 24,2% en Sajonia-Anhalt.

En este último estado federado desbanca incluso a formaciones políticas hasta ahora muy arraigadas como el *SPD* y *Die Linke*, colocándose en segunda posición, tras la CDU, que ha obtenido el 29,8% de los votos.

Alternativa para Alemania accede por tanto con holgura a esos tres parlamentos regionales y ya van 11 de los 16 que conforman la República Federal, lo que además de

confirmar la desafección del electorado con los partidos tradicionales, se interpreta como un duro revés a la política de refugiados de la canciller Merkel.

"Quien vote a *AfD* apoya los prejuicios y polariza. Un partido así no puede ofrecer soluciones a los problemas", repitió Merkel desde todas las plataformas posibles y en todos los actos electorales a los ha asistido para defender su gestión y apoyar a sus candidatos.

Merkel no ha comparecido para valorar los resultados de las elecciones, que arrojaron un índice de participación del 74%. Si lo hizo la líder de *AfD*, Frauke Petry, aunque no como ganadora en un baño de masas sino desde un hotel rodeado de fuertes medidas de seguridad en previsión de altercados.

"Los ciudadanos están hartos de la catastrófica política de Merkel y nuestros excelentes resultados demuestran que han encontrado un partido nuevo que les escucha, se hace eco de sus preocupaciones y plantea soluciones", declaró Petry y agregó que, de no haber sido por la campaña difamatoria de la prensa y las acusaciones vertidas contra su partido, los resultados electorales de *AfD* hubieran sido mejores pues "nuestro potencial es del 30 por ciento".

Petry avanzó que *AfD*, presente también en el Parlamento Europeo, ya forma parte del sistema y desde el sistema "defenderá los intereses de los alemanes y su identidad cultural".

"No somos un movimiento protesta que surge de la crisis de los refugiados. Tenemos y programa, nos ocupamos de otros temas y si no se conocen es porque algunos estamentos lo han impedido", sostuvo Petry.

El líder de los liberales del *FDF*, Christian Lidner, quien no sin esfuerzo ha logrado con una horquilla de votos de entre el 6,1 y el 8,1 por ciento resucitar de las cenizas a esta formación tradicionalmente bisagra de la CDU hacía otra lectura de los resultados, aunque para poner también el dedo en la llaga de la canciller Merkel.

"Son las primeras elecciones desde la crisis de los refugiados, pero no hará falta esperar a más elecciones para llegar a la conclusión de que el gobierno de Berlín que dirige la señora Merkel tiene que extraer consecuencias y modificar su política", dijo Lidner.

Prometió seguir trabajando para "hacer posible el cambio desde la moderación y sensatez", que, dijo, "están en el centro y no en las posiciones de odio y racismo que propaga *AfD*".

REALIDAD SOCIOECONÓMICA E INTERACCIÓN DEL ECUADOR CON EL HECHO MIGRATORIO A NIVEL INTERNO Y EXTERNO

Ing. Fernando Ponce Orellana, MBA¹

Docente Titular Universidad de Guayaquil, Ecuador: fernando.ponceor@ug.edu.ec

Ing. Guido Poveda Burgos, MBA²

Docente Titular Universidad de Guayaquil, Ecuador: guido.povedabu@ug.edu.ec

Ing. Marco Suraty Molestina, MBA³

Docente Titular Universidad de Guayaquil, Ecuador: marco.suratymo@ug.edu.ec

Resumen:

En el Ecuador, así como en la mayoría de los países latinoamericanos es un fenómeno social que afecta sin exclusión de casos a todos los habitantes.

Cada latinoamericano tiene por lo menos a un familiar en calidad de migrante, considerando que la migración es de dos tipos interna (dentro del mismo país) y externa, principalmente siendo el destino de estos últimos, los Estados Unidos, España e Italia los principales.

Producto de las migraciones externas, el Ecuador se ha beneficiado ampliamente de las remesas enviadas por los migrantes a sus familiares, permitiendo inyectar liquidez a la economía local y dinamizar la misma.

Sin embargo en los últimos años, en el Ecuador se ha venido experimentando el fenómeno de las remesas internas, es decir que se están enviando recursos económicos a sus familiares residentes en el exterior ante el deterioro de las economías internacionales por la caída de precios internacionales de commodities, crisis inmobiliarias y otros factores.

En el caso de los ecuatorianos su presencia es reconocida en varios países huésped por la celeridad con que estos se adaptan al nuevo entorno social y económico, así como su participación cada vez más activa en la política local.

Palabras clave: Fenómeno social, migrante, migración, remesas, economía local, remesas inversas, commodities.

ABSTRACT:

In Ecuador, as in most Latin American countries is a social phenomenon that affects cases without excluding all the inhabitants.

Each Latin American has at least one relative as a migrant, whereas migration is two internal types (within the same country) and external, mainly being the fate of the latter, the United States, Spain and the main Italy.

¹ Docente de la Universidad de Guayaquil. Ing. Comercial, Magister en Administración de Empresas

² Docente de la Universidad de Guayaquil. Ing. Comercial, Magister en Administración y Dirección de Empresas

³ Docente de la Universidad de Guayaquil. Ing. Comercial, Master en Administración de Empresas

Product of external migration, Ecuador has benefited greatly from the remittances sent by migrants to their families, allowing inject liquidity into the local economy and stimulate it.

However in recent years, Ecuador has been experiencing the phenomenon of internal remittances, ie that they are sending economic resources to their relatives living abroad at the deterioration of international economies by falling international prices commodities, real estate crisis and other factors.

In the case of Ecuadorians their presence is recognized in various host by the speed with which they adapt to the new social and economic environment countries and their increasingly active participation in local politics.

Keywords: social phenomenon, migrant, migration, remittances, local economy, reverse remittances, commodities.

Introducción

La migración es un derecho del hombre desde el momento mismo de su concepción.

A lo largo de la historia de la humanidad se han escrito miles y miles de páginas, y quizás hasta millones haciendo referencia a los flujos migratorios en los que el hombre ha trazado su destino hasta nuestros días.

Los flujos migratorios se deben a varios factores en busca de una mejor calidad de vida, pudiendo ser estos factores políticos, económicos, religiosos, hambre, guerra, salubridad, el medio ambiente, entre muchos otros que podríamos identificar.

Hoy en día al igual que en muchas oportunidades del pasado la migración tiene un rol preponderante en la historia de la humanidad, quizás no llegando a constituir la sobrevivencia del hombre en la tierra, pero sí la única oportunidad para millones de personas de personas, principalmente provenientes de África y de Asia, donde la guerra, el cambio climático y la hambruna amenazan su vida día tras día.

Europa se ha constituido en el principal destino de aquellos migrantes africanos y asiáticos que atravesando fronteras para posteriormente embarcarse en vetustas embarcaciones atravesar el océano empiezan esta odisea, muchas veces con fatales consecuencias.

Después de la segunda guerra mundial, el mundo ha sido nuevamente testigo de flujos masivos de migrantes que buscan una oportunidad no sólo para una vida mejor, sino para la vida misma.

Ante esta realidad es importante tener en cuenta el llamado que nos hace la Responsabilidad Social respecto a nuestra obligación y/ o compromiso que como miembros de nuestra comunidad, y sociedad, de manera individual o colectiva

tenemos para con la sociedad o comunidad en su conjunto, de esto depende nuestra coexistencia con bienestar, dignidad con calidez y calidad de vida.

Las naciones del mundo juegan un rol protagónico en este sentido desarrollando políticas que luego otros imiten, y el sector privado, más allá de obrar en búsqueda de beneficios económicos en la mayoría de los casos, debe ser consciente que también debe contribuir en este aspecto.

Afectación económica a los migrantes ecuatorianos ante caída internacional de commodities

El buen vivir en el Ecuador es una realidad y no sólo una filosofía de vida como inició con el gobierno de la Revolución Ciudadana, donde las personas son primero que el capital.

La economía ecuatoriana es mayoritariamente dependiente de las exportaciones de petróleo, ya que estas generan el rubro de mayor ingreso de divisas en el país, y según el Banco Central del Ecuador, hasta Octubre del 2014 efectivamente así era.

Sin embargo esta realidad económica financiera ha cambiado drásticamente según reportes estadísticos del BCE, durante el período comprendido de Enero a Octubre del 2014 el total de las exportaciones se ha reducido casi siete mil millones de dólares con respecto al comparativo del año anterior.

Esa considerable reducción en valor FOB de nuestras exportaciones petroleras y no petroleras se ha sentido en todos los sectores del quehacer económico de nuestro país, afectando nuestra balanza comercial y colocándonos un déficit cercano a los dos mil millones de dólares.

La liquidez total de nuestra economía bordea los \$ 40.000 millones de dólares, de los cuales \$ 30.000 millones corresponde a las especies monetarias en circulación y depósitos en cuenta corriente, mientras que los \$ 10.000 millones restantes corresponde a ahorros y depósitos a plazo fijo.

Es de destacar que a septiembre de 2015 el promedio de emisión de moneda fraccionaria, que es el que puede controlar el Banco Central del Ecuador, estaba en un promedio de \$ 87 millones, y el dinero electrónico impulsado por el Régimen apenas ha logrado captar un promedio menor a un millón de dólares mensuales, que es una cifra marginal.

La liquidez total hasta el año 2014 tenía una tasa de crecimiento anual ascendente, que en ese año se ubicó en el 14,4%, pero esta tasa de crecimiento en el año 2015, hasta el mes de octubre, se ubicó en apenas el 3%, inferior incluso a la del año 2009 que fue un año de crisis, en el cual esta tasa se ubicó en el 8,2%.

Las remesas enviadas por los trabajadores migrantes de América Latina y el Caribe comenzaron a frenarse en el 2008 tras una década de crecimiento, según un estudio del Banco Interamericano de Desarrollo BID; y fue acentuándose este decrecimiento a medida que países como los EE.UU., España y Japón, entraban en recesión.

Nuestro país está entre otros países de Latinoamérica que reciben dinero de España y se beneficiaron largo tiempo de la fortaleza del euro, hoy en día las remesadoras ahora lucen vacías, no como antes que se veían largas colas; y de acuerdo con datos de Observatorio de la Política Fiscal de Ecuador, de los 3.000 millones de dólares que ingresaron al país por las remesas en 2008, el 40% provino de España, es decir 1.200 millones de dólares, considerando que el 25% de los más de 2,3 millones de inmigrantes latinoamericanos que viven en España cobra menos de 600 euros (670 dólares) mensuales, por debajo del salario mínimo, y casi medio millón de ellos no puede enviar dinero a sus países de origen para ayudar a sus familias, y de ellos la colonia ecuatoriana es la más representativa en el país vasco.

Las remesas internacionales hacia los países de la Comunidad Andina (Bolivia, Colombia, Ecuador y Perú) llegaron durante el cuarto trimestre de 2015 a USD 2 897 millones, una cifra superior en 6,7 % a la registrada en el mismo periodo de 2014, informó hoy el organismo regional.

Las remesas de dinero a países en desarrollo experimentaron en 2015 un aumento de solamente 0,4% a nivel global, pero crecieron con fuerza en América Latina y el Caribe, un 4,8%, de acuerdo a un estudio divulgado este miércoles 13 de abril por el Banco Mundial (BM).

Las remesas que envían los emigrantes ecuatorianos disminuyeron en el 2015, de acuerdo con el último informe publicado por el Banco Central del Ecuador. USD 2 377,8 millones arribaron en ese año, es decir USD 83,9 millones menos que en el 2014, Ecuador recibió USD 1 742,1 millones entre enero y septiembre del 2015, de acuerdo con un informe del Banco Central del Ecuador.

Esa cifra representa una reducción de 112,8 millones con respecto al mismo período del 2014. En los primeros nueve meses de ese año arribaron USD 1 854,9 millones.

Ecuador recibió USD 1 742,1 millones entre enero y septiembre del 2015, de acuerdo con un informe del Banco Central del Ecuador. Esa cifra representa una reducción de 112,8 millones con respecto al mismo período del 2014.

En los primeros nueve meses del año en mención arribaron USD 1.854,9 millones, sin embargo el Austro fue la única región del país donde se registró un aumento en el ingreso de remesas si se compara los primeros semestres del 2014 y 2015. En la sierra norte y centro y la costa hubo un descenso y en la Amazonía prácticamente se mantuvo estable. Ese comportamiento está vinculado con el mejoramiento de las condiciones económicas en Estados Unidos, el principal destino de los emigrantes de Azuay y Cañar.

Pese a la estrecha situación financiera que actualmente estamos experimentando de manera global, este fenómeno socio económico no ha mermado el amor que tienen nuestros compatriotas en el exterior y sus familiares residentes en el Ecuador, por cuanto el flujo de remesas de venida e inversas no ha cesado en absoluto, obviamente en la mayoría de los casos puede que se hayan visto reducidas las cantidades pero la preocupación por el bienestar familiar sigue privando por encima de los recursos a pesar del esfuerzo que actualmente representa el tener un grado de liquidez en las economías domésticas.

Las remesas que salen desde el Ecuador están en crecimiento. El año pasado, los extranjeros residentes en el país enviaron USD 184,5 millones a 31 países de Latinoamérica, Asia y África, una cifra superior a los \$ 157.470.000 enviados durante el año previo.

Guayaquil, Cuenca, Quito, Azogues y Ambato son las ciudades que más remesas recibieron el 2014 en el Ecuador, entre las cinco captaron el 63,1% de \$ 2.461.500.000 que llegaron el año pasado, principalmente de EE.UU., España e Italia. El 36,9% restante se distribuyó en 203 ciudades, según el Banco Central del Ecuador (BCE).

Las remesas son un dinamizador del comercio, construcción y turismo de Cuenca y fueron fundamentales para su crecimiento económico y geográfico.

En los últimos 10 años, esta ciudad ha recibido 3,891,360 millones de dólares, principalmente desde Estados Unidos según el Banco Central del Ecuador, cifra muy representativa conforme lo comentado sobre la permanencia de giros desde y hacia el Ecuador, puesto que los migrantes que residen en Europa transfirieron a sus países de origen en 2014 unos 109 mil 400 millones, una fuente de ingresos notable para millones de personas que podría ser mejor aprovechada para el desarrollo, según un informe del FIDA.

Los familiares de los ecuatorianos que se trabajan en el exterior relatan la situación de los migrantes en otros países, estos cuentan que cada vez ellos tienen menos posibilidades laborales y por ende el dinero que envía para sus hijos se reduce, lo que disminuye aún más su calidad de vida.

La calidad de vida en el Ecuador de aquellos que tienen familiares residentes en el exterior, se ha visto reducida cuantitativamente ante el cada vez menor flujo de remesas enviadas por ello, pero la contraparte cualitativa que el gobierno nacional ofrece por intermedio de los diversos programas y proyectos coadyuva de manera intensa para no descuidar otros aspectos como el acceso a una educación con calidad en las escuelas, colegios y universidades públicas, así como al acceso a la salud de una manera digna con la red de salud pública en cada rincón de nuestro país.

Nuestros migrantes por demás decirlo, son el vivido ejemplo de trabajo y superación pese a las adversidades que la vida les ha puesto en su camino, principalmente por el hecho de haber tenido que apartarse de manera temporal o permanente de sus familias buscando otras oportunidades en el exterior ante la pérdida de sus empleos, ahorros y hasta sus viviendas por el nefasto feriado bancario en el Ecuador y un dudoso proceso de dolarización que pulverizó nuestra economía ocasionando el mayor flujo migratorio entre 1,999 y el año 2,000.

El ecuatoriano ama su patria desde cualquier rincón del mundo en que se encuentre, y sobresale entre los demás por su don de gente, sencillez, dedicación, y trabajo, representante fiel del buen vivir de manera digna y solidaria como ciudadano del mundo.

La relación entre nuestros compatriotas migrantes en el exterior y sus raíces son un ejemplo del comprometimiento, valores y principios para con nuestro país y toda su

gente, a pesar de la crisis son un aliento de esperanza y solidaridad demostrando de que estamos hechos, siendo modelo a seguir.

Nueva imagen del migrante ecuatoriano en el mundo, y su accionar en la vida pública

Los tiempos han cambiado a pasos agigantados: se ha incrementado el conocimiento, el arte y la cultura en la sociedad globalizada e interconectada de hoy. Y gracias a las nuevas tecnologías de la información y telecomunicaciones, resulta prácticamente imposible no estar bien informado de lo que sucede en nuestro entorno.

No cabe duda que el tema de la migración y el desarrollo es importante. Sin embargo, debemos tener en mente que los migrantes son, ante todo, seres humanos con derechos y no se los puede considerar o presentar únicamente como agentes de desarrollo económico.

No es correcto ver a los migrantes solamente como víctimas indefensas que es necesario rescatar, ni como delincuentes. Tampoco lo es el someterlos a discriminación, sólo por tener rasgos de mezclas étnicas, afros o indígenas, provenientes de procesos de colonización y mestizaje, que también se han dado en otros países y continentes.

Las autoridades tienen la responsabilidad de combatir las expresiones de racismo y xenofobia, de formular cargos contra los perpetradores de actos de violencia o discriminación contra los migrantes y de fomentar un discurso público que promueva una mentalidad abierta a las diferencias, la aceptación de los cambios sociales y la celebración de la diversidad.

Todos los migrantes, en virtud de su dignidad humana, están protegidos por el Derecho Internacional de los Derechos Humanos, sin discriminación, en condiciones de igualdad con los ciudadanos, independientemente de su situación administrativa o status migratorio.

Sin embargo, a pesar del marco jurídico existente, los migrantes en todo el mundo siguen sufriendo abusos, explotación y violencia. (Ginebra / Washington D.C. – 18 de diciembre de 2013).

El migrante ecuatoriano destaca por su capacidad de adaptación al entorno, aprendiendo ágilmente la cultura local, costumbres, tradiciones y, en algunos casos, hasta temas religiosos, dentro de la nueva realidad social y laboral en la que se desenvuelve.

Una de las evidencias más claras de la reconfiguración de la imagen del migrante es la discusión de su estatus como agente de desarrollo. Algunos autores argumentan que las remesas, al ser utilizadas principalmente, en gastos de subsistencia como comida, ropa o salud, no tienen ningún efecto en el desarrollo económico de las regiones exportadoras de mano de obra.

Siguiendo este razonamiento, los ingresos provenientes de las remesas, como cualquier otro salario, se usan en su gran mayoría para asegurar el sustento cotidiano de los hogares migrantes y sólo en una pequeña proporción, para el financiamiento de actividades económicas.

Pero incluso en estos casos, el impacto de los negocios financiados por las remesas es mínimo, en virtud de sus modestas dimensiones, su escasa capacidad para generar empleo, su débil grado de inversión y de capital de trabajo (Canales y Montiel, 2004).

Otro efecto social es el fortalecimiento de las redes de interacción entre los países de origen y de destino de los migrantes (Portes y Walton, 1981; Portes y Sensenbrenner, 1993).

Los migrantes que comparten su vida en dos países, facilitan la creación de redes de intercambio de símbolos, de prácticas, de bienes intangibles y tangibles, que también permiten el intercambio de conocimiento y capacitación de los migrantes.

Shannon (2007), concluye que el capital humano adquirido por los migrantes en el transcurso de su estancia en los Estados Unidos, les ha permitido, a través del desarrollo de proyectos productivos, aprovechar los recursos humanos y naturales de la comunidad de origen, agregar valor a los productos rurales y revalorizar la vida en el campo, promover la autoestima y el sentido del logro, desarrollar líderes en las comunidades y capacitar técnicamente a los habitantes de esas comunidades, en el manejo de algunos productos.

La migración también ha permitido la capacitación y la reconversión profesional de los migrantes. De acuerdo con Papail (2003), prácticamente 8% de los varones y 11% de las mujeres recibieron alguna modalidad de formación profesional, avalada por algún organismo con reconocimiento oficial. Este porcentaje se incrementa a 22% en los hombres y 17% en las mujeres, si se toma en cuenta la capacitación informal recibida en la práctica de sus oficios.

Los últimos años han sido testigos del incremento de la visibilidad e influencia de las organizaciones migrantes en las esferas política, cultural y social en varios países, que incluye un amplio abanico de acciones que van desde el fomento de la identidad cultural, la lucha contra la discriminación, la creación de programas cívico-educativos (Domínguez, 2003), la defensa de los derechos humanos y la promoción de sus intereses ante los órganos legislativos y ejecutivos de ambos lados de la frontera (Escala, 2005b).

Sobre este tema, es muy evidente la importancia y peso que se le está dando a la comunidad migrante latinoamericana en los Estados Unidos, ante las próximas elecciones presidenciales. Ya nos toman en cuenta con mucha seriedad y responsabilidad, respecto al peso de nuestros votos.

Las relaciones gobierno – organizaciones migrantes han trascendido a la esfera de la política. Los gobiernos de los países exportadores de mano de obra como nosotros, con distintos grados de avance y de implicación, hemos pasado de una posición de inacción hacia otra de franco activismo, a fin de mantener los vínculos de nuestros

migrantes con sus comunidades de origen y atraer, de esta forma, tanto donaciones como inversiones de capital por parte de las asociaciones de migrantes. Mucho de esto se ha concretado a través de distintos programas gubernamentales.

La visibilidad e influencia pública ganada por los migrantes, no puede ser atribuida a un sólo y único factor, debemos destacar la capacidad organizativa de nuestros migrantes quienes, a través de sus organizaciones, han sido capaces de constituirse en grupos de veto de medidas gubernamentales, consideradas contrarias a sus derechos sociales y civiles; pero, también han sido socios de las instancias gubernamentales en el financiamiento de obras, acciones y proyectos en beneficio de sus comunidades de origen y, paralelamente, han logrado impulsar medidas legislativas o leyes que han ampliado sus derechos políticos.

Esta transformación se puede observar a través de diversos programas, formas de participación y cambios legislativos. Pero, no sólo posee un alcance político, sino un efecto en la representación colectiva de la imagen del migrante como un actor relevante para la estabilidad económica de nuestro país, a través del envío de remesas.

Hay que considerar la dimensión transnacional del fenómeno migratorio: las organizaciones migrantes ecuatorianas y latinoamericanas no actúan en un solo país, sino mantienen relaciones e interactúan con una gran variedad de actores sociales, gubernamentales, individuales y colectivos.

La participación activa de nuestros migrantes en el mundo es cada vez más sólida y constante, y no sólo en temas de participación y activación política dentro de los parámetros permitidos en el país huésped, sino también en el mundo de la ciencia, el arte, el comercio y las bellas artes.

Ya es muy común recibir noticias internacionales respecto a ecuatorianos, residentes en el exterior, que están triunfando y sobresaliendo en sus actividades profesionales, laborales, académicas, deportivas, etc.

La vorágine de la información y del conocimiento global, han permitido a nuestros compatriotas residentes en el exterior, ampliar su posicionamiento y reconocimiento como el ser humano cosmopolita y modelo de trabajo, dedicación, esfuerzo y, sobre todo, familiarmente integrado, pues cuando los migrantes ecuatorianos han regularizado su condición de estatus migratorio, la tendencia es la reunificación familiar.

Esto no ocurre con otras sociedades, como la europea o norteamericana, donde la tendencia a vivir muy distantes los padres de los hijos, es cada vez mayor. Eso es algo que en nuestra cultura y sociedad no sucede.

El posicionamiento de la imagen de nuestros migrantes en el exterior, ha dado un giro significativo en los últimos años: hemos pasado de ser netamente mano de obra primaria, a ocupar otros niveles en las sociedades internacionales que nos han abierto sus puertas.

Esto atrae miradas muy favorables a nuestro país desde el exterior, como ejemplo de una sociedad organizada, justa y digna, que lucha constantemente por mejorar las condiciones de vida de propios y extraños.

Terremoto en Ecuador y su efecto migratorio en territorio nacional

Ecuador un país bendecido en biodiversidad, en su flora y fauna, con ríos, playas, archipiélagos y montañas que no tienen comparación por su belleza natural en el mundo entero, fue sorprendido la noche del sábado 16 de Abril con un terrible terremoto de 7.8 grados en la escala de Richter.

La paz que caracteriza a nuestro bello país se vio seriamente alterada y cambió el curso natural de las cosas y modo de vivir de miles de ecuatorianos que en ese momento se encontraban disfrutando de un hermoso y tranquilo fin de semana, la mayoría en familia.

Especialmente en la hermosa provincia de Manabí, este fuerte sismo no tuvo contemplación alguna con las ciudades de Portoviejo, Calceta, Pedernales, Manta, Canoa, Muisne en Esmeraldas, y Babahoyo en Los Ríos se cuentan entre las más afectadas alterando radicalmente sus vívidos paisajes y golpeando a nuestra gente, algunos pagando el precio más alto a costa de sus propias vidas, o de familiares y amigos.

El establecer a cuánto ascienden las pérdidas materiales es sólo una pequeña parte de todo el daño y dolor sufrido, pues la estabilidad emocional, psicológica y hasta afectiva de los manabitas, esmeraldeños, fluminenses y todos los ecuatorianos en general no se podrá saber jamás, recordemos la importancia que tiene nuestra gente sobre lo material, y en el Ecuador todos somos migrantes, pues no hay un solo ecuatoriano que no tenga algún familiar relacionado de manera directa o indirecta con este desastre natural.

En su más reciente informe, la Organización Internacional de Migraciones (OIM) asegura que los desastres naturales son en la actualidad la primera causa de las migraciones humanas, superando con amplitud los conflictos armados.

El informe, State of Environmental Migration 2010, presenta un cuadro de cifras significativo: en 2008, 4,6 millones de personas tuvieron que desplazarse dentro de sus países a raíz de un conflicto armado mientras que otras 20 millones tuvieron que hacerlo debido a una catástrofe natural. Las cifras no han hecho más que ir en aumento: en 2009 hubo 15 millones de desplazados “medioambientales” y en 2010 la cifra subió a 38 millones.

Aproximadamente uno de cada 30 ecuatorianos, o medio millón de personas, tienen necesidad de ayuda alimenticia debido a que el sismo interrumpió sus medios de subsistencia, dijo el Programa Mundial de Alimentos (PMA) de la ONU en un comunicado.

El PMA se prepara para asistir a las 260.000 personas más necesitados entre estas personas, en particular los niños, las personas que se encuentran en refugios y los hospitalizados (Reuters, Nueva York).

Toca la reconstrucción y seguir adelante, las lágrimas seguirán en el rostro de muchos ecuatorianos, pero de manera progresiva se debe empezar a tomar el curso normal de las actividades cotidianas, toca buscar la reactivación de la economía y la producción, especialmente al sector privado y empresarial.

Las zonas de desastres naturales de este tipo, han terminado constituyéndose en centros de desarrollo, Santiago de Chile, Tokyo, Beijin, Ciudad de México, por citar unas cuantas, ahora nos toca a nosotros volver a demostrar al mundo de qué estamos hechos los ecuatorianos.

Muchos han perdido sus casas, y lugares de trabajo, lo que dificulta sustancialmente su reactivación económica, sin mencionar la emocional, psicológica o afectiva en caso de haber perdido a algún miembro de su familia, viéndose forzados a migrar internamente a otras ciudades, se estima como principales destinos a Guayaquil y Quito por ubicación geográfica, clima y lazos familiares, la cifra no se podrá saber hasta la realización de un próximo censo nacional en donde se especifique un detalle migratorio.

Los desplazamientos medioambientales tienen un carácter más dramático que las migraciones económicas. En primer lugar, en muchos casos, los países que se ven confrontados a esos problemas no son directamente responsables de los cambios climáticos que inducen al desplazamiento poblacional.

En segundo, contrariamente a lo que ocurre con los migrantes económicos que parten en busca de una mejor vida, los ya casi refugiados medioambientales no entienden lo que les ocurre y esperan siempre poder regresar a sus tierras, lo que es prácticamente imposible.

Las poblaciones desplazadas abandonan su lugar de residencia habitual en movimientos colectivos, debido por lo general a un desastre repentino tal como ocurrió con el terremoto acontecido en nuestro país, como mecanismo para hacer frente a la situación y con la intención de regresar.

Si bien la migración y el desplazamiento están interrelacionados, deben distinguirse. La situación de las poblaciones desplazadas, ya sea a través de fronteras (por ejemplo, afluencia de refugiados) o dentro de sus países, debido a un desastre o un conflicto armado, requiere por lo general la puesta en marcha de operaciones de socorro conjuntamente con una labor orientada a brindar soluciones duraderas colectivas. La migración, a su vez, suele requerir asistencia social, protección jurídica y apoyo a las perspectivas futuras más individualizadas.

El desplazamiento, sea cual sea su causa, es siempre traumático, o sea que ha de preverse en todos los casos un servicio de apoyo psicológico. Los desplazamientos de los habitantes de las poblaciones afectadas llevan a los afectados a seguir buscando un lugar para instalarse y a convertirse en migrantes, esta es la realidad social que en

estos mismos momentos se vive día a día en Ecuador, y continuará por un período prudencial de tiempo de aproximadamente un año.

Los migrantes son quienes abandonan su lugar de residencia habitual o huyen de él para trasladarse a otro lugar, sea en el extranjero o en nuestro caso en otra provincia, propiciando la migración interna, en búsqueda de perspectivas mejores y más seguras.

La migración puede ser voluntaria o involuntaria, pero casi siempre es una combinación de decisiones y limitaciones, que implica el propósito de vivir fuera de su lugar de origen durante un largo período.

Ya se empieza sentir flujos migratorios en el territorio nacional, muchos damnificados por el terremoto han salido de sus tierras habiéndolo perdido todo para empezar en otro lugar, algunos junto a familiares que les han dado cabida, y otros aventurando principalmente como mano de obra en otras ciudades y provincias.

A menudo, las sociedades tienen enfoques diferentes en cuanto a la asistencia y protección de los migrantes, según las necesidades de sus comunidades.

Algunas sociedades nacionales tienen programas o proyectos especialmente focalizados en ellos; otras incluyen a los migrantes en programas y proyectos humanitarios de carácter general que abordan las necesidades y vulnerabilidades de la población en toda su diversidad, en este momento es alimentación, medicinas y techo en las ciudades más afectadas por el terremoto.

La solidaridad de los ecuatorianos no se ha hecho esperar, y es muy común encontrar en la vía a Manabí centenares o quizás miles de vehículos de todo tipo llevando algún tipo de ayuda humanitaria por cuenta propia a familiares, amigos y extraños en las zonas afectadas.

Los gobiernos autónomos descentralizados, fuerzas armadas, y prefecturas de varias provincias también se han hecho presente de manera sistémica y organizada para ayudar y servir a nuestros compatriotas afectados principalmente en Manabí, Esmeraldas y los Ríos.

La comunidad internacional, gobiernos amigos, actores, empresas privadas y personas naturales también se han hecho presentes con ayuda económica, alimentos, medicina e incluso han puesto de manifiesto la apertura para recibir a personas en calidad de huéspedes en sus países de origen.

El ecuatoriano es un ser humano excepcional en todos los sentidos de la palabra, y en estos momentos de angustia y de dolor se ha ganado la admiración y cariño mundial una vez más ante su respuesta inmediata y desinteresada a nivel nacional por los acontecimientos ocurridos por este desastre natural.

De la misma manera el gobierno nacional en conjunto con todas las autoridades civiles del más alto nivel, están aunando esfuerzos por consolidar nuevamente la estabilidad de nuestros compatriotas, con el despliegue no sólo de ayuda humanitaria inmediata para los afectados, sino también con el despliegue de planes y programas emergentes para superar tanto dolor y sufrimiento.

Siempre el Ecuador ha sabido salir adelante, apoyado en el amor, pujanza y fuerza de su gente y esta ocasión no será la excepción, el espíritu de lucha y superación de cada uno de nosotros sumado a políticas de estado apropiadas dará sus frutos a medida del trabajo que realicemos día a día.

Nuestros migrantes en el exterior también se han sumado de manera inmediata, no sólo con el envío de divisas que tanta falta nos hace, sino con su presencia física para apoyar a sus familias y a todo aquel que requiera de una mano amiga, una vez más nos dan una sana lección que el Amor prevalece en la tierra que los vio nacer.

El fenómeno económico social de las remesas inversas y su afectación en la economía ecuatoriana

Las economías de los países latinoamericanos se han visto beneficiadas y hasta en cierto punto sostenidas en gran medida por las remesas provenientes del exterior, principalmente de Europa y los Estados Unidos, por cuanto son los principales destinos de nuestros migrantes.

La industrialización de las sociedades, y por tanto el crecimiento de las ciudades en merma de la naturaleza y el agro, tiene en curso un proceso migratorio en todo el mundo que no da miras de detenerse, estas migraciones, que de alguna manera fueron el insumo que necesitó la industria para expandirse en un primer momento no dejan de ser un problema social creciente, por cuanto el número de personas reubicadas en las ciudades supera grandemente las posibilidades de asimilación de nuevos habitantes que ellas tienen, este es un proceso que de algún modo similar se da desde países pobres hacia la metrópoli desarrollada.

Las migraciones humanas son un fenómeno tan viejo como la humanidad misma, de acuerdo a las hipótesis antropológicas más consistentes, se estima que el ser humano hizo su aparición en un punto determinado del planeta y de ahí migró por toda la faz del globo, de hecho, el hombre es el único ser viviente que ha migrado y se ha adaptado a todos los rincones del mundo.

La gente ha migrado históricamente de un sitio a otro muchas veces forzados por las circunstancias, y de manera voluntaria en otras, siendo en estos últimos casos, la población migrante ecuatoriana y latinoamericana buscó nuevos horizontes simplemente movida por el humano afán de conocer cosas nuevas, falta de empleo, del descubrimiento, de la aventura, y la economía.

La dinámica social en curso, curiosamente, aunque se amplíe en potencialidades productivas, en tecnologías más efectivas, en racionalidad, no termina de resolver problemas ancestrales de la Humanidad en cuanto a mejoramiento de las condiciones de vida, sino que por el contrario para una gran mayoría las empeora.

La llamada “era industrial” provocó las oleadas de migración voluntaria más grandes que hasta entonces se habían producido. La búsqueda de prosperidad que empezó a ofrecer el capitalismo en su proceso de crecimiento movió enormes contingentes de población rápidamente.

Países enteros comenzaron a nutrirse de los inmigrantes y algunos construyeron su grandeza sobre esa base: quizás los EE.UU. de América son el ejemplo más elocuente. Continentes enteros se modificaron merced a esos movimientos de población.

Expandido el industrialismo y la sociedad de alto consumo material por prácticamente todo el orbe, desde la segunda mitad del siglo XX fueron alternativamente apareciendo nuevos focos de prosperidad que, a su turno, atraieron migrantes: Canadá Australia, Nueva Zelanda, zonas francas dentro de países, como Manaus en Brasil o Hong Kong en China

La larga noche neoliberal, el proceso de dolarización en el Ecuador y el feriado bancario del año 1999 constituyen los episodios más oscuros y nefastos de nuestra historia socioeconómica y política desde que nos constituimos como nación libre y soberana.

El detrimento de las economías domésticas, el cierre de empresas y el congelamiento de los depósitos confiados a la banca privada fueron el detonante de las migraciones masivas en el Ecuador como nunca antes se había visto, cientos de miles de compatriotas partieron al exterior con destinos tan diversos.

El asentamiento en el exterior de todos los ecuatorianos en los diversos países huésped o de destino, una vez consolidada o estabilizada de alguna manera su situación empezó a sentirse en nuestra debilitada economía por intermedio de las remesas que estos empezaron a enviar a sus familiares en el Ecuador.

La inyección de nuevos y abundantes recursos financieros en el momento más crítico de nuestra economía, ayudó en gran manera a generar la liquidez requerida principalmente para las familias, quienes a su vez canalizaron las mismas a distintos sectores de la producción en el desarrollo de sus actividades cotidianas.

Es innegable que las divisas provenientes del exterior contribuyeron sustancialmente al proceso de dolarización que adoptó nuestro país, y lo siguen haciendo en la actualidad aunque en menor manera que al inicio del referido proceso.

Los familiares de aquellos que tuvieron que migrar principalmente por la crisis financiera y bancaria que se generó en nuestro país, se han visto beneficiados en el aspecto económico, pues producto de esos ingresos han podido construir o adquirir vivienda propia, adquirir un vehículo, pagar colegiatura de los hijos, alquileres, y otros gastos propios de una familia.

Las familias migrantes y sus familiares en el Ecuador y Latinoamérica en general han sido los mártires y héroes al mismo tiempo pues ante la carestía de una suficiencia de divisas producto del comercio exterior de las naciones, estos ingresos provenientes de remesas en gran medida han contribuido a reducir la brecha de la balanza comercial.

El fuerte ingreso de divisas proveniente de las remesas de ecuatorianos residentes en el exterior, generó una dinamia importante en el sistema financiero nacional, puesto que aparecieron nuevos servicios financieros en nuestro mercado y la aparición de cooperativas de ahorro y crédito especialmente en el austro y la provincia del Guayas donde se centra el fuerte de recursos por esta vía.

Es importante tomar en cuenta que desde el comienzo de la crisis financiera del 2008 en España, esta coincidió con el estallido de la burbuja inmobiliaria, y desde entonces el nivel de desempleo no ha dejado de crecer afectando a finales de 2011 a 22,85% de la población activa, y hoy en día está alrededor del 20,8% según cifras del gobierno español a Diciembre del 2015.

Nuestro país ha contado con un fuerte rubro de ingresos económicos por remesas del exterior, llegando en su momento a constituirse en el tercer ítem de importancia de nuestro presupuesto general del Estado.

Este porcentaje es sin embargo muy superior en la comunidad de migrantes ecuatorianos residentes en España, la que según fuentes de distintos medios de comunicación digital la sitúan aproximadamente en un 60%, lo cual es un índice nunca antes visto en nuestra comunidad en el exterior, y es el detonante principal de la generación de remesas inversas que viene afectando a sus familiares en el Ecuador y por ende a nuestra economía.

La crisis financiera en España ha provocado para nuestro país y muchos otros latinoamericanos como El Salvador, México, Colombia, Perú, Etc. El fenómeno denominado “remesas inversas” por el cual los nuestros que viven en el referido país están sacando sus ahorros o venden propiedades en el Ecuador para subsistir en el exterior para el caso de aquellos que no optan por el retorno voluntario acogándose a los múltiples programas de apoyo y reinserción laboral que actualmente mantiene el gobierno nacional con excelentes niveles de aceptación y resultados.

Durante el primer trimestre del 2015, las ciudades de Guayaquil, Cuenca, Quito y Azogues, se constituyeron en las principales receptoras de remesas, al recibir en conjunto \$ 317 millones, que representaron el 59.8% del flujo de remesas recibido (Fuente Banco Central del Ecuador).

El flujo de remesas enviado desde el Ecuador al resto del mundo en el primer trimestre 2015, ascendió a \$ 55.4 millones, superior en 8.2% al registrado en el cuarto trimestre 2014 (\$ 51.2 millones) y en 14% al observado en el mismo período del 2014 en \$ 39.6 millones (Fuente Banco Central del Ecuador).

Para el caso de nuestro país resulta interesante observar que las remesas no responden completamente a un patrón migración sur-norte, o desde países subdesarrollados a países desarrollados, de acuerdo con información disponible, desde el inicio de la dolarización en el Ecuador porcentaje de las remesas se dirige hacia varios países latinoamericanos, principalmente Colombia y Perú, lo que nos hace muy atractivos en la región pues producto de nuestros recursos que migran al exterior como remesas inversas, se hace fuerte a otras economías y se resta liquidez en la nuestra.

La afectación económica y social que produce este fenómeno de las remesas inversas no se hace esperar pues el deterioro de las economías domésticas dependientes directamente de sus familiares en el exterior es cada vez menor según podemos observar en los diferentes observatorios económicos como el Banco Central por citar un ejemplo.

Nuestra economía actualmente está sufriendo una ligera desaceleración producto de la baja del precio del petróleo, a pesar que estratégicamente se ha planificado la no dependencia de este rubro por intermedio del cambio de la matriz productiva como se está empezando a dar y sentir varios sectores productivos y económicos, el proceso no es de inmediato pero funciona.

Los ecuatorianos estamos llamados a cambiar nuestra mentalidad de ser dependientes de un empleo para nuestra subsistencia, a ser emprendedores con innovación, esa es la clave del desarrollo, y que el gobierno nacional se encuentra empoderando por múltiples organismos del estado por intermedio de proyectos, planes e incluso financiamiento y asesoramiento de ser el caso.

Referencias bibliográficas

- Banco Central del Ecuador
- Banco Mundial
- Canales y Montiel, 2004
- Domínguez, 2003
- Escala, 2005
- Organización de las Naciones Unidas
- Papail, 2003
- Portes y Walton, 1981
- Portes y Sensenbrenner, 1993
- Revista Encontexto
- Shannon, 2007

Migrantes mexicanos hacia los Estados Unidos de Norteamérica.

MCH Arq. Rafael González Alejo.
Facultad del Hábitat
Universidad Autónoma de San Luis Potosí
México.
arquitectorafaga@gmail.com

Palabras clave: Migración, Social, Abandono, Violencia, Desarrollo.

Introducción.

Existen desplazamientos de grupos de población hacia los centros donde se pueden ofrecer oportunidades de trabajo. Muchas familias son desintegradas al incursionar en esta actividad, debido principalmente por la falta de oportunidades en su lugar de origen.

El tomar la decisión de emigrar a los Estados Unidos de Norteamérica, es una cuestión cultural, que en ocasiones se hereda de padres a hijos, de madres a hijas. Cuando alcanzan la mayoría de edad los jóvenes es el momento que parten hacia la frontera norte, y en ocasiones a una edad más temprana.

Desarrollo.

Vastos contingentes de población se desplazan fuera de sus países de origen, buscando trabajo en otras economías más desarrolladas (Pardinas, 2008). Las comunidades que más gente emigra en México hacia los Estados Unidos de Norteamérica, son principalmente de los estados de Michoacán, Zacatecas y San Luis Potosí.



Casa abandonada por el fenómeno de la migración, El Jagüey, S.L.P.
Foto. Rafael González Alejo

Las casas donde habitan quedan vacías, los animales de corral los venden a precios muy bajos para completar los gastos que van a tener en el tránsito hacia el norte, sea en camión de transporte de pasajeros, de aventón, en camionetas, autos, y demás medios.

Uno de los peligros que enfrentan los migrantes es al entrar en contacto con las personas denominadas “coyotes”, que les piden a los habitantes mexicanos que están dispuestos a llegar a los Estados Unidos, grandes cantidades de dinero para pasarlos al “otro lado”, cruzando por el Río Bravo, límite entre los Estados Unidos de Norteamérica y la República Mexicana.

Con sus motivos y sufrimiento a cuestas, todos ellos andan y se encaminan por una ruta en la que hay que padecer otra violencia que tampoco tiene rostro, hasta que se presenta de frente en cualquiera de sus caras brutales: extorsión, violación, secuestro, tortura, corrupción, impunidad. (Martínez, 2010). Otra de las situaciones de peligro es cuando se cruzan o encuentran con la delincuencia organizada, donde tratan de extorsionarlos, al forzarlos a meterse en sus filas, en ocasiones llegan a asesinar a gran número de migrantes, que se oponen a sumarse a sus oscuras actividades. En el estado de Tamaulipas se dio la noticia de más de cien personas muertas encontradas en fosas clandestinas.

Además sus propios compañeros de viaje, se vuelven sus enemigos al robarles dinero, comida y ropa, no pueden dormir con tranquilidad cuando llega la noche, la fatiga es extenuante y tienen que estar al pendiente que no sean sorprendidos.

Las preguntas más comunes que hacen los oficiales que aparentemente son para guardar el orden y seguridad a los pasajeros de autobuses son: ¿de dónde vienes? ¿a dónde vas? ¿a qué te dedicas? y los alumbran con una linterna hacia su rostro.

Al responder el pasajero le solicitan una identificación personal y cuando al pasajero se le escucha un tono de voz diferente al acento del lenguaje mexicano, los bajan del autobús, o los trasladan al sanitario del interior del autobús del que se encuentra para extorsionarlos y pedirles dinero.

Existen múltiples maneras para cruzar hacia los Estados Unidos de Norteamérica, y los que alcanzar a pasar sanos y salvos al nuevo país, buscan encontrarse con sus similares que están dispersos en diferentes condados o ciudades americanas.

Metodología.

A través de la observación y entrevistas a distintas familias que han optado por realizar estas travesías, principalmente hacia los Estados Unidos de Norteamérica,

se realiza el acopio de experiencias al enfrentar una nueva cultura, un nuevo idioma y estar permanentemente en angustia.

En ocasiones los migrantes encuentran nuevos horizontes en el nuevo país que los recibió, y optan por permanecer irremediabilmente en el anonimato hasta lograr hacer méritos, que en ocasiones duran varias décadas, para alcanzar la residencia de permanencia. Otros casos son deportados hacia su país de origen, que esperará un prudente tiempo para volver intentar cruzar la frontera.

Los trabajos que ocupan son de los trabajos difíciles que la población americana no quiere realizar, debido a los riesgos de salud. Una buena cantidad de migrantes son ocupados para esparcir pesticidas en los suelos agrícolas, con la consecuencia de enfermarse de las vías respiratorias y pulmones.

En la Industria donde los trabajos son de alto riesgo, al momento de fundir, soldar, accionar máquinas pueden ocasionar un accidente severo. Otra de las actividades habituales menos complicadas son en la tarea de cocineros, lavar trastes, asear locales comerciales, jardineros. Otra actividad muy recurrente es la de trabajadores de la construcción dónde los mexicanos son hábiles en las tareas de cortar y ensamblar la madera en muros, pisos y tejados

A pesar de la difícil situación en la que viven nuestros connacionales, también tienen el lado amable que son las recompensas al momento de recibir un sueldo, un pago a una tarea o faena realizada y que debido a la buena calidad de mano de obra son bien remunerados. A diferencia de los migrantes que han llegado de muchos otros lugares para establecerse en los Estados Unidos, los trabajadores mexicanos han tenido siempre como horizonte el retorno a su terruño. (Durand, 2000).



Casa abandonada, por el fenómeno de la migración,
Comunidad 20 de noviembre, S.L.P.
Foto. Rafael González Alejo.

Al estar en los Estados Unidos de Norteamérica alejados de su familia, mandan remesas de dinero y también envíos en especie con personas que tiene la facilidad de entrar y salir del país donde están residiendo.

Una de las facilidades que se les han presentado son envíos de dinero a través de instituciones bancarias establecidas, que dan confianza a sus usuarios. En ocasiones se ven salir de estas instituciones bancarias a los familiares con sus sobres del dinero que les envió su ser querido.

Es de reconocer la importancia social y económica de las remesas para el desarrollo local y regional. (Delgado, 2004) Los familiares que radican en México, si administran el dinero de manera correcta y ordenada, pueden llevar un nivel de subsistencia adecuado, otorgándoles desarrollo económico a pesar del sufrimiento de no tener la oportunidad de abrazar a sus familiares.

Resultados de niveles de desarrollo:

Mejoramiento a la salud, al obtener los suficientes insumos para llevar una alimentación balanceada.

Mejoramiento al espacio de habitación, cuando logran mejores acabados o construyen un nuevo espacio, para tener más comodidad en su vivienda.

Mejoramiento a la Educación, al tener oportunidad de pagar las cuotas y colegiaturas de las escuelas a las que asisten sus familiares. De igual forma se alcanza el conocimiento de un nuevo idioma como es el inglés, para lograr una buena comunicación.



Cabalgata a la Hacienda de Peotillos, integrada por gran cantidad de migrantes.
Foto. Rafael González Alejo.

Mejoramiento a la recreación, al disponer de cantidad suficiente de recursos económicos, para asistir a eventos culturales, que normalmente no se podían alcanzar.

Mejoramiento a la capacidad de ahorro, al exceder la parte económica de subsistencia, podrán tener los suficientes recursos ahorrados para su retiro.

En la ciudad de San Luis Potosí, existe la llamada “casa del migrante”, donde los migrantes tiene un refugio a su paso en suelo mexicano; se les ofrece hospedaje y alimentación, durante pocos días para que sigan su camino hacia la frontera norte.

En las calles de la ciudad de San Luis Potosí, se encuentran migrantes de países hermanos como: Honduras, Guatemala, Nicaragua y demás, solicitando apoyo a la ciudadanía para seguir con su travesía.

A lo largo de la República el Ferrocarril llamado por los migrantes “la bestia” por su monumentalidad y potencia. Siempre han existido manos caritativas anónimas que brinda el apoyo a las personas que están en ésta condición de migración.



Casa americanizada de migrante, Villa Hidalgo, S.L.P.
Foto. Rafael González Alejo.

Conclusión:

La difícil toma de decisión de partir a un nuevo país, implica un sacrificio de ambos lados, por un lado el migrante y por otro la familia que tiene que entrar en una etapa de restructuración de tareas y roles, para apoyarse mutuamente.

Las recompensas al sacrificio son en ocasiones nulas, al perder la vida un ser querido en su tránsito en busca del llamado “sueño americano”. Como parte contraria a esta situación, son la capacidad de mejorar sustancialmente la calidad de vida de la familia que se quedó en espera de un futuro mejor.

La migración no es privativa de una cultura o civilización, siempre que exista peligro y falta de garantías en los países que no brindan seguridad, economía y desarrollo, sus propios habitantes tendrán latente la posibilidad de elevar el vuelo a nuevos horizontes donde estén las oportunidades.

Bibliografía.

Delgado, Raúl, (2004), *Nuevas tendencias y desafíos de la migración internacional México-Estados Unidos*, México, Universidad Autónoma de Zacatecas y UNAM.

Martínez, Ó. (2010). Los migrantes que no importan. México, Sur.

Pardinas, Juan, (2008), *Los retos de las migración en México, un espejo de dos caras*, México, BID, Serie estudios y perspectivas, No. 99.

Durand, Jorge. (2000) *La experiencia migrante: Iconografía de la migración México-Estados Unidos*, México, Alianza del texto Universitario.

LUCHA SOCIAL Y VIDA COTIDIANA EN EL SUR DE CALIFORNIA EL COMITÉ LATINO Y DEL PUEBLO MIGRANTE EN EL VALLE DE COACHELLA

Ramón Rivera Espinos

Universidad Autónoma Chapingo

México

Resumen

El surgimiento del Comité Latino y del Pueblo Migrante en la ciudad de Coachella, al sur de California. Y la constitución de esta ciudad como santuario- donde los agentes de migración no pueden efectuar redadas ni detener indocumentados-, implica conciencia de la situación real del fenómeno migratorio, a través del trabajo intelectual, moral y organizativo; y constituye una experiencia de organización y educación por los derechos civiles de los migrantes: con la comprensión de las condiciones en las cuales se implementan políticas migratorias que responden a los intereses políticos de Norteamérica.¹

Introducción

“Son sujetos colectivos los que hoy están poniendo en crisis la modernidad. Son sujetos movilizadores al menos desde la perspectiva del cambio social: son movimientos socioculturales de grupos étnicos, están introduciendo una renovación de la sociedad contemporánea están rebasando las determinaciones económicas o de la representación política”.²

En California la protesta campesina tiene una historia larga. La Asociación de trabajadores Campesinos con Chávez en el liderazgo logra a través de la organización militante imponer un boicot nacional e internacional a la uva y lechuga esquirola (1966-1980), así como la protesta contra el uso indiscriminado de insecticidas; siendo de una enorme presión y simpatía política de sectores de la sociedad lográndose para 1970 que los rancheros firmaran los convenios colectivos con la Asociación. Para 1975 a través de

¹ Sardar, Ziauddin y Wyn Davies Merryl. 2002. ¿Por qué la gente odia tanto a Estados Unidos? Gedisa. España.

² Santibáñez Santiago, Juan José. Migración mixteca y explotación transnacional: una perspectiva sociológica del problema actual. En Textual No. 45. Análisis del medio rural latinoamericano. Tercera época. UACH. México. Págs. 97-98.

elecciones ganando el UFW de Cesar Chávez, logrando que para 1977 se retiraran los Teamsters y que se constituyera el sindicato afiliándose a la AFLCIO, y manifestándose como un movimiento campesino en lucha de clases más que de razas y etnia. Ya que el trabajo campesino históricamente ha sido realizado por una minoría racial o subclase social. Manifestándose un conflicto social constante como tensión dialéctica entre los propietarios y el trabajador agrícola. El movimiento campesino en forma organizada nace y se sigue desarrollando a medida que se implanta el proceso de industrialización agrícola: habiéndose constituido en un movimiento de lucha de clases, a pesar que el UFW es tan solo un movimiento reformista democrático que no ataca las condiciones básicas del sistema capitalista como la propiedad privada, y el trabajo asalariado. Siendo además expresión de un conflicto cultural de una minoría racial discriminada (minoría racial étnica socialmente discriminada), con una revolución cultural en sus símbolos, filosofía y valores.³

Don Rafael Morales, oriundo de Tequixtepec, fue pionero de la emigración hacia Napa y Sonoma al norte de California. Coincidiendo su llegada con el cambio de usos de suelo de frutales a viñedos, ante la mayor demanda estadounidense de vinos de mesa. Necesitándose más mano de obra para siembra y cosecha. Se llega a constituir en un inicio el *Comité de Paisanos de San Pedro y San Pablo Tequixtepec*. Con el fin inicial de ayudar al pueblo se construye un puente en época de lluvias; se da apoyo a la escuela y se proyecta un museo local. Participando en la unidad Mixteca oaxaqueña en un nivel de organización más amplio.

Latinos Unidos en el Condado de Sonoma es otra organización con proyectos como becas de apoyo a estudiantes sobresalientes, el comité de funerales para gastos de sepelios en traslados de cadáveres a México. Cabe mencionar la ardua labor de organización y de búsqueda de espacios que han conseguido para trabajar y para difundir valores culturales de autóctonos, ante

³ Calvo, Buezas, Tomás. 1981. El movimiento campesino chicano: ¿Lucha de clases o lucha de razas y etnias? Iztapalapa. Año 2 No. 4. Enero-junio 1981. UAM Iztapalapa. México.?

la embestida permanente del Estado y de quienes se han burlado de su cultura. Constituyéndose en redes de paisanos; con previa experiencia en organización y participación en sus pueblos. Los mexicanos siguen siendo mayoría en los Ángeles, quienes llegan a comunidades de mexicanos, saben que arriban a un lugar donde se da una identidad de adscripción de ser latino o hispano.⁴

La población de origen mexicano se concentra principalmente en California, Texas, Illinois, Arizona, Colorado y Florida, sumando el 29 por ciento del total de inmigrantes en ese país y el 3,5 de la población total; y mas de la mitad de los mexicanos en la unión americana no cuenta con ningún tipo de permiso de trabajo, son ilegales. Solo uno de cada cinco mexicanos cuenta con permiso de trabajo. De 1990 a 1995 se estima un aumento anual de 290 mil mexicanos y para el periodo de 1996-2000 fue de 505 mil personas anuales.⁵

Los jornaleros que van al norte del país viven en condiciones difíciles, llegando hasta 7 mil jornaleros en el verano a Santa Inés en la costa de Sonora, cerca de Hermosillo. Son 400 los muertos por año en la frontera quienes han perdido la vida intentando pasar al otro lado, y al hacer difícil el paso, se ha disparado las ganancias de las bandas de traficantes de indocumentados, en el orden de 7500 millones de dólares anuales aproximadamente.⁶ Las remesas que envían a México no tienen impacto en el crecimiento económico, "Las remesas, el dinero de los migrantes, impactan a la economía familiar y a la economía de regiones enteras...Los dólares se reflejan en un visible incremento en los recursos de las familias, aunque pocas veces impactan la obra publica y los servicios de los pueblos" donde uno de cada cuatro viven en condiciones de pobreza.⁷

⁴ Procesos de identidad en diferentes contextos de destino. Oaxaqueños en Napa y Sonoma y en los Ángeles California. Levine, Elaine. La migración y los latinos en Estados Unidos. Visiones y Conexiones. CISAN-UNAM. México.

⁵ Estudio Binacional sobre migración México a Estados Unidos.

⁶ Según la base de datos del FBI se han identificado mas de 150 mil personas con antecedentes penales en de un poco mas de un millón de personas detenidas por la Patrulla Fronteriza, desde delitos graves como homicidio y secuestro hasta trafico y consumo de drogas. Durante 2004 y hasta septiembre 11 de 2005.

⁷ Ronquillo, Víctor. 2007. Migrantes de la pobreza. Norma editorial. México. Pág. 88.

Las remesas son *familiares* para el sostenimiento y la mejoría de las condiciones laborales, para compra de terrenos y mejoras e inversión para un negocio familiar. Para *ahorros* destinados a negocios, inversiones personales para la adquisición de propiedades y *colectivas* con el fin de patrocinar o proyectos locales de obras o fiestas cívicas y religiosas.⁸

Coachella

“Una frontera es la línea imaginaria entre dos naciones que separa los derechos imaginarios entre dos naciones que separa los derechos imaginarios de una, de los derechos imaginarios de la otra”
Ambrose Bierce

La ciudad de Coachella mantiene contacto con la frontera, de hecho, está presente siempre. Ya que noticias llegan y muy rápido. De la frontera se reciben influencias culturales que están vigentes;” El norte, desértico por su geografía era fértil en espejismos y geografía; en las cosmovisiones milenarias fueron sometida por las armas de fuego y las conversiones obligadas. Fue una dominación social que aun luchaba por someter la resistencia cultural indígena e imponer el olvido sobre los viejos dioses y mitos, cuando un nuevo colonialismo se impuso con la guerra México-Estados Unidos de 1846-1848. Ahí nacieron nuevos héroes y tradiciones, algunos de los cuales alcanzarían permanencia como constancia de las asimetrías sociales y de poder y las diferencias culturales en ambos países.”⁹

Una serie de acontecimientos han impactado a la ciudad de Coachella, en el ámbito de participación política y educación cívica. Ha sido el despertar de la sociedad civil, con el surgimiento de una organización defensora de los derechos de los migrantes, como consecuencia del trabajo desempeñado por activistas, quienes no solo plantean derechos para los migrantes, sino además reivindican la legalización como un derecho irrenunciable el cual no debe quedar nadie fuera.

⁸ Porraz Enriquez, Lesli. 2008. Un acercamiento a la migración mexicana. El empleo y las remesas. En, Revista Trabajo Social. UNAM. No. 19. Nov. México

⁹ Valenzuela, José Manuel. 2000. Entre la magia y la historia. El Colegio de la Frontera Norte. PyV. México.



Vista aérea de la ubicación de la ciudad de Coachella

La ciudad de Coachella, ha logrado ser un santuario, lográndose este estatus a través del voto de la mayoría simple de los concejales en la coyuntura política de participación popular legal.



Detalle de la calle Bagdad y casa de gestor de trámites de migración. rre2006

El Comité Latino

“El recuerdo de la tierra de origen sirve como un ancla simbólica que reterritorializa la identidad, pero emigrar implica también la sustitución de normas, una lengua por otra, una ropa por otra, un tipo de casa por otra, una escuela por otra, una situación ante la ley por otra, una comida y una bebida por otra”

Laura Tamayo Vásquez

El Comité Latino incansablemente para el pueblo. El primero de mayo es un día de lucha y se plantea que actividades hacer con los jóvenes y con los trabajadores. En el ámbito de la comunicación educativa se ha planteado la tarea de reforzar su programa de televisión "Rompiendo cadenas", enraizarse en la gente, profundizar la convivencia entre sus miembros y denunciar los mecanismos de la campaña de represión en su contra, tanto de la migra como de la policía que arremete contra la comunidad migrante al detener los vehículos y multar a los trabajadores. Los migrantes narran su vivencia en imágenes explicativas. Del itinerario que desde Tapachula tiene que pasar para llegar a la frontera.

El Comité Latino y del Pueblo Migrante es una organización de voluntarios. Quienes se han esforzado por mantenerse unidos y comunicados en el valle. Con la finalidad de erradicar la discriminación y construir un mundo más justo. En entrevista desarrollada el 11 de enero del 2007 al gestor en migración José Mario Lazcano y colaborador en la estación de radio *La poderosa*, para la comunidad de Coachella. Comenta que desde su llegada en 1984 prevalecía una situación de extrema inseguridad. Desde ese entonces había grandes redadas de la migra, e la entonces pizca de la uva, hoy suplida por la palmera. Donde las avionetas llegaron a llevarse más de 200 personas indocumentadas en un solo día.

Al primer año de balance del Comité en lucha se participa en la jornada *Arizona tu lucha es nuestra*; con la denuncia de la situación de injusticia en ese Estado en contra de los indocumentados. Coparticipando al lado de *Migrantes sin fronteras* y otras organizaciones latinas. En esta jornada los centros comerciales se vieron vacíos por la ausencia de compradores latinos, así como los centros de trabajo. Los medios de información no dieron a conocer el

movimiento. El 12 de septiembre fue día de acción nacional, La marcha parte de la iglesia de la Soledad. La difusión del *programa de migración Preguntas y repuestas*; en entrevista a Mario Lazcano, habla sobre el cambio de micas.¹⁰

La Radio es un importante medio de comunicación y de información. Como la redada del 11 de enero de 2008. La migra estuvo con sus perreras actuando a todas horas. Detiene a 6 paisanos cerca del restaurante Del Taco. Llama la atención de la movilización en teléfonos y en sobreavisos para ubicar donde se encuentra esta. Con la iniciativa de estarse comunicando se evita que los paisanos pasen cerca del reten de la migra. Es de gran valía saber como se organiza el Comité Latino en defensa del Pueblo migrante. A pesar que el valle de Coachella es grande, en las numerosas poblaciones hay gente del Comité que mantiene la vigilancia. La labor del CL se orienta a dar información en las trailas de los trabajadores, para defenderse de la migra.¹¹ La iglesia católica participa también. Allí se reparten volantes y cada vez más participan las iglesias protestantes. La gente apoya solidariamente a otra gente como lo fue en el huracán en colima y en Chiapas. Apoyaron también los damnificados de Tabasco, expresión de que la gente ah aprendido a ser muy solidaria. Y la radio ha contribuido a esto ya que es el medio de comunicación que se escucha además en horas de trabajo. Es un elemento de comunicación para sus familias y de aviso de donde la migra actúa. Donde la gente se ha acostumbrado a llamar por teléfono a la estación para informar y denunciar. En esta estación de música mexicana los lunes, martes miércoles y jueves por las mañanas en le programa *El Latigazo* se comenta de 5 a 7 minutos diversos aspectos que atañen en la comunidad. Es un programa con más de 10 años de existencia

Dice Mario Lazcano que el “trabajo en Estados Unidos es intenso hay gente que tiene hasta tres empleos. Lo duro de la vida es una constante. Es el precio que pagas por estar en EU por elevar tu nivel de vida”. De ser pobre en México a

¹⁰ Primer show. Comité Latino y Migrantes Valle de Coachella. California.

¹¹ Entrevista a José Mario Lazcano. 11 de enero de 2008. Mientras se escucha la radio *La Poderosa* en el 96.7. *En La hora de tus recuerdos*.

ser pobre en USA prefiero ser pobre en USA. Si un día trabajas sacas para la comida de una semana. Hay una persecución terrible contra el pueblo migrante. Y hay que decirles a los políticos que tienen derechos los migrantes, aunque sean poderosos y no dejarse ante el odio racial.

El Partido Republicano favorece más a las grandes corporaciones. Durante el régimen Bushiano se sintió una situación aprehensiva, de allí que muchos norteamericanos participan en la organización electoral para la llegada de Obama, quien promete un cambio de rumbo en el gobierno. Necesitamos poéticos que legislen con sensibilidad. Siendo que este momento es importante en el frente electoral. Motivando a los jóvenes a votar. La percepción hacia el Partido Demócrata es que para sobrevivir necesita de los sectores populares.

Preguntando acerca de su experiencia particular desde 1984 señala que fue una época en que no había ninguna seguridad. Quienes no tenían papeles tenían que tener dinero para las redadas. En esa época no era tan difícil pasar la frontera. Algunos llegaban a estar meses y regresaban a casa. No teníamos que pagar coyotes ya sabíamos cómo regresar. La amnistía de 1986 de alguna manera fue generosa. Cambio la situación cuando en los años 90s decidió jugarse una carta atacando a los indocumentados. Haciéndose fácil impulsar la ley 187. Los latinos votaron en contra en más del 80 por ciento. Perdiendo los republicanos numerosos puestos políticos. Manifestándose con la 187 una ola antiinmigrante, antimexicana y antilatina. Golpeando derechos asistenciales que ya tenían los latinos. El control se da también con más leyes agresivas. Separando familias. Que han orillado a los indocumentados a intentar pasar por el lado del desierto.

Hay nuevas condiciones de la migración ante las políticas tomadas por las políticas de control migratoria. Que ha sido contraproducente. A partir de la Operación Guardián cada día muere por lo menos un migrante. Hay mexicanos

en todo Estados Unidos cambiando las rutas tradicionales. Como en Carolina del Norte que hay una fuerte presencia de latinos.

La gente sabe que la elección es importante. La movilización del primero de mayo de 2006 fue valiosa. Fue un movimiento sin una sola dirección. Fue bueno porque el enemigo ya hubiera detenido a líderes. Si bien unos han trabajado en oficinas, la peculiaridad del Comité Latino es que lo hace directamente con el pueblo. Ante un odio racista el pueblo incorpora la lucha antirracista. El Comité Latino tiene una larga vida. No se olvida para que nace. No solo para la legalización. Pero la lucha pasa por esta. También por libertades. Y lograr el respeto de los migrantes como seres humanos.¹²

El Comité Latino no deja de ser pueblo. Aun hay enormes tareas por hacer. El pueblo mexicano no tiene fronteras. Una mala decisión del gobierno mexicano influye para la migración. Cuando miente. Aumentar e grado de organización por todo el valle. Exigiendo a los futuros gobernantes que cumplan. Donde el español es la segunda lengua más hablada en Estados Unidos.¹³

Por otra parte, en la primera junta del CLVC. En el noticiero televisivo *Notivalle* en otra entrevista Mario Lazcano da aviso de la cadena humana en contra de la ley HR4437. El 19 de marzo marchan de más de 4000 personas en la ciudad de Coachella; ya ciudad santuario. Siendo el ataque mas duro sufrido por generaciones, ya que por primera vez se oficializa el racismo en contra de los mexicanos y los inmigrantes en general. Esta ley no solo abarca California, la quieren hacer extensiva para todos los Estados Unidos. Solicitándose un minuto de silencio en homenaje a los que han perdido la vida. Mostrando respeto para nuestros muertos. Arengando a la desobediencia civil y preguntando quienes están porque la ciudad se manifieste en contra de la 187^{14, 15}

¹² http://meme.phpwebhosting.com/~migracion/modules/libro_indigenas_mexicanos_migrantes/8.pdf

¹³ Entrevista efectuada el 29 dic 2007 en Coachella, CA

¹⁴ Un año de lucha. Primer aniversario. 1/10/06-1/10/07. Comité Latino del pueblo y migrantes.

¹⁵ Entrevista con Mario Lazcano del realizada en coachella, Ca. Enero 10 2008. Donde reitera de las necesidades de los migrantes que llegan a trabajar duramente a los Estados Unidos.

En una histórica jornada de movilización: la Marcha Migrante IV, las organizaciones *Ángeles de la frontera*, *Si se puede de San Diego*, *Hermanidad Mexicana Transnacional*, *La Federación Poblana de Los Ángeles* y *la Casa Refugio Elvira Arellano de Tijuana*; **el Comité Latino de Coachella** y **el Consejo de Federaciones Mexicanas de Norteamérica (COFEM)**; solicitan al presidente Obama que cumpla su promesa de parar las redadas y presentar una reforma migratoria justa. Acto desarrollado en la *Placita Olvera*: "Nosotros estamos aquí porque el racismo no conoce fronteras", "Ahora cuando ven a una persona manejando la detienen y ya ni siquiera le piden su licencia de conducir, sino que directamente le piden sus documentos de inmigración. La Patrulla Fronteriza está todo el tiempo ahí, hay un acoso; es el colmo", dijo Mario Lazcano, dirigente del Comité Latino de Coachella, quien además relató la situación de acoso que viven los inmigrantes en aquella ciudad, y el miedo y la rabia que enfrentan quienes han sido víctimas de violaciones a los derechos humanos por parte de la propia autoridad.¹⁶



Placita Olvera. LA. Foto. worldcantwait

Inicia la marcha el dos de febrero fecha simbólica histórica ya que ese día se inician los tratados de Guadalupe Hidalgo en 1848. Demandando el cese de

¹⁶<http://www.worldcantwait-la.com/llega-LA-marcha-migrante-iv.htm>;
http://issuu.com/elimparcialnews/docs/elimparcial_feb_6;
<http://www.impre.com/laopinion/noticias/2009/2/5/llega-a-la-marcha-migrante-iv-107546-1.html>; Consultado 27 de Abril 2009.

las deportaciones por orden ejecutiva, que alcanzan los 300 mil y solicitándose la legalización de 12 millones de indocumentados.¹⁷

En un mundo cultural anglosajón, como esencia cultural, a pesar de los orígenes de numerosos inmigrantes en la historia de lo Estados Unidos. Los migrantes quieren asimilarse, pero además mantener su propia identidad originaria.¹⁸ Es conveniente comprender acerca de la convergencia espacial entre las dos naciones; en el espacio fronterizo con dos lados. Uno en México y otro en Norteamérica; en que “Un fenómeno fronterizo es, entonces, algo que tiene que ver con procesos de interacción de factores localizados en ambos lados de la frontera. La noción espacial de frontera impone una noción de límites que precise la naturaleza fronteriza de estas interacciones “; de aquí que la región fronteriza sea “delimitada hacia el norte y hacia el sur por el espacio empíricamente cubierto por patrones de interacción entre factores localizados en ambos lados”. En interacción interna y externa que están interactuando constantemente. Como mal ejemplo de esta, son las iniciativas de construcción de muros que hacen aparecer la colindancia de ambos países como enemigos.¹⁹

Es conveniente valorar la identidad cultural del migrante.²⁰ Donde la identidad individual esta definida por una serie de adscripciones y pertenencias de tipo nacional, étnico, grupal comunitario; y que adquiere un carácter colectivo; ya que “El concepto de identidad cultural encierra un sentido de pertenencia a un grupo social con el cual se comparten rasgos culturales, como costumbres valores y creencias. La identidad cultural de un pueblo se define históricamente a través de múltiples aspectos en los que se plasma su cultura, como la lengua

¹⁷ Marcha de inmigrantes rumbo a la casa blanca en Juventud Rebelde <http://www.juventudrebelde.cu/UserFiles/File/impreso/icompleta-2009-02-05.pdf>

¹⁸ Casas García, Patricia. 2008. Migración e identidad cultural. El fenómeno de la migración México-Estados Unidos desde una perspectiva social-. En, Revista Trabajo Social. UNAM. No. 19. Nov. México.

¹⁹ Bustamante, Jorge A. 2002. Migración internacional y derechos humanos. UNAM. México

²⁰ The immigration crisis nativism, armed vigilantism and the rise countervailing movement. Marzo 5 2009. College of the Desert's Eastern Valley Center and The City of Coachella presented a lecture and book-signing by Dr. Armando Navarro on Thursday, Mar, The host committee for Navarro's lecture included: Comité Latino del Pueblo y Migrantes del Valle de Coachella

(instrumento de comunicación entre los miembros de una comunidad), las relaciones sociales, los ritos y ceremonias propias los comportamientos colectivos, que se traducen en los sistemas de valores y creencias. Un rasgo propio de estos elementos de identidad cultural en su carácter inmaterial (conocimientos, costumbres, tradiciones, forma de ver la vida, valores, etc.), producto de la colectividad.²¹

El concepto de etnicidad contiene *en sí y para sí*. El primero “es la condición objetiva de pertenencia de un individuo a una comunidad cultural, reconocida desde fuera como tal, por lo distintivo de sus tradiciones y lenguaje...y etnicidad para sí se entiende como una condición subjetiva referida a un estado mental o la actitud de asociar expresamente el comportamiento propio a un elemento simbólico de identidad con una comunidad cultural reconocida por sus tradiciones”; donde la conciencia étnica esta contenida en esta ultima.²²

De cierto se requiere un convenio para encontrar solución en ambos países, dejando de las ideologías de la invasión silenciosa. *Amexica* es entendida como la región fronteriza entendiendo como algo nuevo que no tiene nada que ver con el presente o el pasado. Con la idea de ser una región promisoría de grandes oportunidades consecuencia del Tratado de Libre Comercio de Norteamérica y que debido al ataque del 11 de septiembre.²³

Historias crueles

Gente trabajadora cuenta que cuando se encuentra un cadáver. Historias como la de un grupo pequeño de muchachas migrantes centroamericanas que fueron violadas. O como el señor que su esposa tenía que pasar por Tecate, La señora no llego. Se comenzó la búsqueda. Casos dramáticos como la muerte de una señora que tuvo que cortarse las venas para darle a su niña algo de beber.

²¹ Tamayo Vásquez, Laura. 2008. El fenómeno de la migración México-Estados Unidos desde una perspectiva social-. En, Revista Trabajo Social. UNAM. No. 19. Nov. México. Pág. 187.

²² Bustamante, Jorge A. 2002. Migración internacional y derechos humanos. UNAM. México

²³ Bustamante, Jorge A. 2002. Migración internacional y derechos humanos. UNAM. México. Pág. 12. Cfr. Revista Time del 11 de junio de 2001).

Las poblaciones indocumentadas enfrentan a los coyotes que son bandas especializadas del crimen organizado. Un par de migrantes del estado de Michoacán hablaban de su fracaso por *pasar al otro lado*; y que fueron detenidos por la migra y deportados a ciudad Juárez. Narraciones que confirman que la frontera esta definida por un sin fin de historias. Donde persiste la cultura de compartir lo que ha sucedido; cada uno de los migrantes tiene una historia que contar, donde todas las historias son dignas de ser contadas.²⁴ Es el caso de Martín Herrera quien señala que regresa a México ante la nueva ley, lo que puede ser valido pero que en realidad la gente va a buscar la manera de ir a otros estados, solicitando ayuda con amigos o familiares. La recesión llega amenazante para los ciudadanos e inmigrantes de los Estados Unidos ya que implica perdida del poder económico y la incertidumbre que crece paulatinamente. La recesión viene a perjudicar a inmigrantes, aunado a la criminalidad como sucede en la calle 70 de los Ángeles en donde la gang ha sentado sus reales.²⁵

Reflexión

A decir de Porraz (2008); “mientras la economía mexicana no crezca lo suficiente, la fuerza de trabajo seguirá fluyendo. Mientras el estado mexicano no promueva el mercado interno de trabajo mediante el fortalecimiento del salario y empleo, muchos de nuestros connacionales seguirán el camino en busca del llamado “sueño americano”, a pesar de todos los peligros y dificultades, las leyes antiemigrantes, la vigilancia extrema o la construcción de muros”.²⁶

El Pew Hispanic Center (PHC) acaba de dar a conocer, estadísticas recientes y estudios sociales sobre los mexicanos que viven en Estados Unidos, población que representa el 32% total de los inmigrantes de dicha nación. Es importante

²⁴ Trayecto del autobús de ciudad Juárez, Chihuahua a Querétaro el día 11 de enero de 2008

²⁵ La recesión golpea a los migrantes. Miles de trabajadores en los sectores de servicios y de la construcción se han quedado sin empleo. Morales Almada, Jorge. La Opinión. Martes 5 de febrero del 2008.

²⁶ Porraz Enríquez, Lesli. 2008. Un acercamiento a la migración mexicana. El empleo y las remesas. En, Revista Trabajo Social. UNAM. No. 19. Nov. México. Pág. 219.

resaltar los números que dicho estudio social maneja: el año pasado vivían 12.8 millones de mexicanos en Estados Unidos, de los cuales más del 50% era de manera ilegal. Esto es un número muy preciso que los indicadores de migración de nuestro país, y nos pueden dar idea clara de cuantas personas han decidido dejar nuestro país por la situación económica o por la falta de de trabajo.

El 11 por ciento de las personas que nacen en México vive en los Estados Unidos, una cifra alarmante. Los inmigrantes mexicanos son más jóvenes, lo que conlleva a que tengan menos niveles de educación y obtengan por lo general los peores trabajos, anteriormente tenían más educación, con frecuencia son de los grupos más pobres de la Unión Americana.

Pareciera que los mexicanos se deslumbran por la facilidad para poseer bienes materiales como autos y casas en Estados Unidos, olvidando un poco lograr la garantía de educación y estabilidad económica que les generaría un estado de bienestar un poco más alto.

Cuando los emigrantes viajan a diversos países como puede ser Estados Unidos, suelen recibir malos tratos y los peores trabajos. Son tratados con poco respeto e incluso pueden padecer de persecuciones y racismo. En muchas de las empresas donde suelen ir a pedir trabajo los emigrantes mexicanos tienen un sueldo más reducido que el de un obrero americano. Esto es porque ellos están dispuestos a tomar cualquier tipo de trabajo que se les ofrezca sin analizar diversas posibilidades. Incluso se dice que existen trabajos exclusivamente para emigrantes.

Aunque la migración no sólo tiene aspectos negativos, también tiene algunos puntos a su favor. Por ejemplo, Hace menos agudo el problema del paro y sirve de válvula de seguridad a su economía. Los emigrantes que regresan aportan a veces una formación profesional elevada, pudiendo contribuir así al desarrollo económico de su país. Mejora de la capacidad de producción, regulación del mercado del empleo favorable a los empresarios, promoción de los trabajadores

nacionales, etc. También hay una ventaja demográfica, ya que muchos de los antiguos habitantes radican ahora en diversos países extranjeros.

Las principales desventajas de la migración son que un país donde la emigración aumenta se vuelve cada vez más dependiente del país de acogida.

La migración es un tema que nos debe importar a todos dadas la magnitud y las características cambiantes de la migración en tránsito por el país, el país tiene que avanzar en la formulación y construcción de una política migratoria integral, basada en principios y objetivos de largo plazo, pero también pragmática y realista.

A través de la revisión de distintas situaciones de las relaciones entre ambos países es que se desarrollan propuestas como él referente a la constitución de un programa trinacional de operación que maneje los flujos migratorios laborales de América del norte, en la cual los políticos de México y USA deben de realizar un esfuerzo para desarrollar una política migratoria conjunta que abarque los intereses de los trabajadores, los empleados y consumidores de ambos países. Dejando de lado la actitud de criminalizar la migración y considerar con seriedad las fuerzas económicas y sociales, en donde se planteé la preocupación bilateral que conlleva.

En los distintos momentos de las políticas migratorias, si bien, estas han permitido la regularización de cantidades importantes de extranjeros no han sido suficientes y su número es inferior a otros años. Y responde a situaciones de negociación política de los distintos grupos conservadores y liberales en las coyunturas político electorales. En referencia a la política sobre el tráfico de drogas ha habido preocupación de parte de Estados Unidos, sin embargo, la

política aplicada por ha sido deficiente en grado sumo, debido a la implementación de medidas draconianas relativas a la inmigración ilegal.²⁷

El estudio de los procesos políticos en las regiones habitadas por migrantes mexicanos permite conocer del potencial organizativo que se pueda gestar. Asimismo, las historias locales de organización y lucha, así como las condiciones de creación y resistencia política y cultural son fundamentales en la conformación de la identidad del espacio migrante en la nueva geografía del emigrante.

Es preciso contar con maestros funcionarios y programas culturalmente compatibles Donde los estudiantes se preparen para adquirir la ciudadanía global.²⁸ Las movilizaciones de 2006 muestran no solo una experiencia catártica de parte del os mexicanos sino un grado de polinización que se ha estado construyendo paulatinamente.²⁹ Queda por ver si Barak Obama cumple su promesa con el pueblo latino de apoyar la reforma migratoria, ante el triunfo que se dio por el apoyo electoral del pueblo mexicano en los Estados Unidos.

Es de gran importancia la labor que el Comité Latino ha desarrollado en Coachella; ciudad con aprendizaje de los trabajadores lo que se desemboca en la constitución de una ciudad santuario. La búsqueda de estrategias legales donde se aprecia la importancia de los abogados. Una manera de participar políticamente fue mediante la recopilación de firmas en oposición a la RH4437.

Estoy de acuerdo en exigir que el gobierno de Estados Unidos otorgue visas de trabajo que permitiría acabar con la vulnerabilidad de los paisanos, vulnerabilidad que asimismo padecen los centroamericanos que son del orden

²⁷ Smith, Clint. E. 2001. México y estados Unidos. 180 años de relaciones ineludibles. U de G-UCLA Program on México. Juan Pablos Editor. México.

²⁸ Rippberger, Susan. 2008. Construyendo puentes. En, Levine, Elaine. La migración y los latinos en Estados Unidos. Visiones y Conexiones. CISAN-UNAM. México.

²⁹ Calderón Chelius, Leticia. Elementos para el análisis de la participación política de los latinos en estados unidos. En, Levine, Elaine. La migración y los latinos en Estados Unidos. Visiones y Conexiones. CISAN-UNAM. México.

de medio millón al año y que están sujetos a la persecución policial y al maltrato de instituto Nacional de Migración mexicano.

Bibliografía

Alba, Francisco. 2004. Política migratoria: un corte de caja. Nexos. Mayo. México.

Anguiano María Eugenia. 1997. Agricultura y migración en el Valle de Mexicali. Colegio de la frontera Norte. México.

Alfil Cohen Miriam. 2006. Inmigrantes latinos: los desafíos para América Latina. Revista Mexicana de Estudios Canadienses. AMEC. Núm. 12. México.

Álvarez, B. Alejandro. 2004. Un balance del periodo y sobre la coyuntura internacional y nacional. Colectivo Corre la voz. México.

Bustamante, Jorge A. 2002. Migración internacional y derechos humanos. UNAM. México.

Calderón, C. Leticia y Martínez, S. Jesús. 2002. La dimensión política de la migración mexicana. Instituto Mora. México.

Calderón Chelius, Leticia. Elementos para el análisis de la participación política de los latinos en estados unidos. En, Levine, Elaine. La migración y los latinos en Estados Unidos. Visiones y Conexiones. CISAN-UNAM. México.

Campos y Covarrubias, Guillermo. 2008. El fenómeno de la migración México-Estados Unidos desde una perspectiva social-. En, Revista Trabajo Social. UNAM. No. 19. Nov. México.

Calvo, Buezas, Tomás. 1981. El movimiento campesino chicano: ¿Lucha de clases o lucha de razas y etnias? Iztapalapa. Año 2 No. 4. Enero-junio 1981. UAM Iztapalapa. México.?

Calvo Buezas, Tomás. 1981. Los más pobres en el país más rico. Clase, raza y etnia en el movimiento campesino chicano. Encuentro Ediciones. España.

Castillo, Pedro. 2000. La frontera como símbolo y realidad en la historia chicana. En, Clan, norma et al. (Comps). Las nuevas fronteras en el siglo XXI. La jornada. UNAM. UC Santa Cruz y UAM. México.

Díaz Muller, Luís T. 2003. Migraciones y derechos humanos: el caso de los trabajadores mexicanos indocumentados. En, Desde el Sur. Visiones de Estados Unidos y Canadá desde América Latina a principios del siglo XXI. Vol. 2. Estados Unidos y Canadá. CISAN-UNAM. México.

El desafío de la interdependencia: México y Estados Unidos. 1988. FCE. México.

Escobar Valdez, Miguel. 2006. El muro de la vergüenza. Crónica de una tragedia en la frontera. Grijalbo. México.

Escobar Valdez, Miguel. 2006. El muro de la vergüenza. Crónica de una tragedia en la frontera. Grijalbo. México.

Castañeda G. Jorge. 1989. Límites en la amistad México y Estados Unidos. J. Mortiz Planeta. México.

García Zamora, Rodolfo et al. 2007. Paradojas de la migración internacional y el medio ambiente. En Economía, Sociedad y Territorio. Vol. 6. No. 24. Mayo-agosto. México.

La prensa hispana. The Valleys original bilingual newspaper. Coachella Valley-Imperial Valley-Mexicali. Indio. Ca. 28 de diciembre al 3 de enero de 2008. Éxodo de indocumentados en Arizona. Frustrados por rigidez de nuevas leyes. B

García y García Esperanza. 2007. El movimiento chicano en el paradigma del multiculturalismo de los Estados Unidos. CISAN-UNAM. UI. México.

Fonseca Omar. De Jaripo a Stockton California. Un caso de migración en Michoacán. En, Calvo Thomas y López Gustavo (Coords). 1988. Movimientos de población en el occidente de México. CEMCA y el Colegio de Michoacán. México.

Jarquín Sánchez, María Elena. La recepción de remesas y sus efectos sociales de corto y mediano plazo; un análisis geomunicipal en México. En Favela Gavia, Margarita et al. 2005. Jornadas anuales de investigación 2005. Centro de investigaciones interdisciplinarias en Ciencias y Humanidades. UNAM México.

Johansen, Bruce y Maestas Roberto. 1993. Orígenes de un barrio chicano. El viaje de una familia mexicana a Estados Unidos. Fondo de Cultura Económica. México.

Imaz bayona, Cecilia. 2008. De traidores a héroes. El cambio de percepción en México de los migrantes. Levine, Elaine. La migración y los latinos en Estados Unidos. Visiones y Conexiones. CISAN-UNAM. México.

Laufer Petr. Nación de mojados. (Wetback Nation). El contexto para abrir la frontera entre México y Estados Unidos. Diana. México.

Langley Lester. D. 1994. MexAmerica. Dos países un futuro. FCE. México.

Levine, Elaine. Hijos de migrantes mexicanos. 2006. Sociología de la migración. Sociológica. Año 21 No. 60. Enero-abril 2006. UAM-AZC. México.

Laborde, C. Adolfo. 2006. Reflexiones sobre el fenómeno migratorio de los mexicanos en Estados Unidos. Primera edición. México: Plaza y Valdés.

Marques Covarrubias, Humberto. 2007. Migración y desarrollo en México: entre la exportación de la fuerza de trabajo y la dependencia de las remesas. Revista del Colegio de Sonora. 39. Vol. XIX. Mayo-agosto 2007. Sonora. México

Martines Rubén. 2003. Cruzando la frontera. La crónica implacable de una familia mexicana que emigra a Estados Unidos. Planeta. México.

Núñez Palacios, Susana y Carrasco González, Gonzalo. 2005. Tráfico de migrantes indocumentados en la frontera México-Estados Unidos. Alegatos. No. 61. Sept-Dic. 2005. DCSyH. UAM Azcapotzalco. México.

Porraz Enriquez, Leslie. 2008. Un acercamiento a la migración mexicana. El empleo y las remesas. En, Revista Trabajo Social. UNAM. No. 19. Nov. México.

Oboler, Suzanne. 2008. La identidad latina de ayer y hoy. En, Levine, Elaine. La migración y los latinos en Estados Unidos. Visiones y Conexiones. CISAN-UNAM. México.

Quiñones Sam. 2002. El otro México. Planeta. México.

Quiñones Sam. 2002. Historias verdaderas del otro México. Planeta. México.

Ramos García, José María. La gestión de la cooperación transfronteriza México- Estados Unidos en un marco de inseguridad global: problemas y desafíos. Cámara de Diputados. Consejo Mexicano de Asuntos Internacionales. Porrúa. México.

Ramos, Jorge. 2000. La otra cara de América. Grijalbo. México.

Rippberger, Susan. 2008. Construyendo puentes. En, Levine, Elaine. La migración y los latinos en Estados Unidos. Visiones y Conexiones. CISAN-UNAM. México.

Ronquillo, Víctor. 2007. Migrantes de la pobreza. Norma editorial. México.

Romo, Ricardo. 2003. East los Angeles. Historia de un barrio. UNAM. México.

Russell James W. 1994. Nuevas percepciones sobre México en Estados Unidos (1981-1992). En, La nueva relación de México con América del Norte. Morales Aragón Eliécer y Dávila Pérez Consuelo (Coordinadores). UNAM. México.

Saldívar Maldonado Carlos. 2004. El pueblo latino en el Noroeste. En, Mercado Celis Alejandro y Gutiérrez Romero Elizabeth. (Editores). Fronteras en América del norte. Estudios Multidisciplinarios. CISAN. UNAM.

Sardar, Ziauddin y Wyn Davies Merryl. 2002. ¿Por qué la gente odia tanto a Estados Unidos? Gedisa. España.

Serrano Álvarez, Pablo. La batalla del espíritu. El movimiento sinarquista en el bajío 1932-1951). Tomo II. CNCA. México.

Tamayo Vásquez, Laura. 2008. El fenómeno de la migración México-Estados Unidos desde una perspectiva social-. En, Revista Trabajo Social. UNAM. No. 19. Nov. México.

Valenzuela Arce, José Manuel. 2000. En, Klahn, Norma et, al. (Comps). Las nuevas fronteras en el siglo XXI. La jornada. UNAM. UC Santa Cruz y UAM. México.

Valenzuela, José Manuel. 2000. Entre la magia y la historia. El Colegio de la Frontera Norte. PyV. México.

Verea, Mónica. 2003. En, Desde el Sur. Visiones de Estados Unidos y Canadá desde América Latina a principios del siglo XXI. Vol. 2. Estados Unidos y Canadá. CISAN-UNAM. México.

Verea, Mónica. 2003. Migración temporal en América del norte: Propuestas y respuestas.: UNAM. México

Santibáñez Santiago, Juan José. Migración mixteca y explotación transnacional: una perspectiva sociológica del problema actual. En Textual No. 45. Análisis del medio rural latinoamericano. Tercera época. UACH. México.

Villaseñor Roca Blanca. 2004. Migración y derechos humanos. Una experiencia de trabajo. En, Mercado Celis Alejandro y Gutiérrez Romero Elizabeth. (Editores). Fronteras en América del norte. Estudios Multidisciplinarios. CISAN. UNAM.

Zavala, Iván. Diferencias culturales en América del norte. FCPS-UNAM. Porrúa. México.

Zubirán Javier Maisterrena y Mora Ledesma Isabel. Asís y espejismo. Proceso e impacto de la agroindustria del jitomate en el valle de arista, SLP.

Zúñiga, H. Elena, Arroyo, A. Jesús, Escobar, L. Agustín y Verduzco, L. Gustavo. (2006). Migración México–Estados Unidos. Implicaciones y retos para ambos países. Casa Juan Pablos. México

Páginas WEB

<http://www.coachellavalleymuseum.org/index.html>. 29 de Diciembre 2007. a las 20:30 hrs

MIGRACIÓN. Trabaja Barack Obama en una reforma migratoria integral. Recuperado de Internet. <http://www.terra.com.mx/articulo.aspx?articuloid=815035>. 08 de mayo del 2009 a las 14:20 p.m.

Videos

Un año de lucha. Primer aniversario. 1/10/06-1/10/07. Comité Latino del pueblo y migrantes.

Primer Show. Comité Latino. Comité Latino del pueblo y migrantes. Valle de Coachella, California. USA. 200

Migraciones Chinas. Istor. Revista de Historia Internacional. No. 27. Ariza, Marina y Portes Alejandro. (2007). *El país transnacional: migración mexicana y cambio social a través de la frontera*. México: UNAM, Instituto de Investigaciones Sociales.

Perspectiva histórica de las inmigraciones antillanas a la región oriental de Cuba. Transculturación e identidad.

Autora: Yaiset Georgina Arias Santos
Universidad central «Marta Abreu» de Las Villas
e-mail: yaisetarias@gmail.com; yaisetg@uclv.edu.cu

Tema: Movimientos Migratorios en América Latina y el Caribe

Resumen

Las migraciones han formado parte importante en la construcción de la nacionalidad cubana. En la actualidad, Cuba se establece como país emisor de grandes volúmenes de emigrantes hacia otras tierras, pero en otras épocas históricas la isla se conformó como un significativo receptor de emigrantes de disímiles áreas geográficas.

La región oriental, producto de su cercanía a otras islas del Caribe y el desarrollo de la industria azucarera, fue el destino preferido por miles de haitianos, jamaicanos y en menor medida, norteamericanos. Estos grupos representativos llegaron con sus costumbres y tradiciones, que luego se mezclan con las ya propias de la región. A pesar de su contribución sociocultural y económica, estos inmigrantes siempre fueron marginados a partir de la dicotomía de atracción – repulsión que imperaba en la isla hacia este tipo de inmigrantes. Conformada desde la necesidad de mano de obra barata para la industria azucarera por una parte y el rechazo a la inmigración no blanca de la otra.

La inmigración de españoles, blanca, es escasa en la región oriental, a pesar de las políticas de blanqueamiento que marcaron épocas en la historia migratoria de la sociedad cubana.

Palabras claves: migraciones hacia Cuba, región oriental, inmigración haitiana, inmigración jamaicana, inmigración española.

Las migraciones y su impacto identitario

Las migraciones constituyen un complejo fenómeno económico, político, demográfico y sociocultural que se manifiesta en la compleja realidad actual. Desempeñan un papel determinante en la construcción social de la identidad y el patrimonio social de cada territorio.

Impactan de manera directa las perspectivas, concepciones, conocimientos y conductas de los individuos y territorios, transformando culturalmente el contexto tanto de emisión, recepción, como de tránsito. Modificando, originando y recreando la historia identitaria de un lugar.

Los desplazamientos migratorios de los seres humanos, han estado presentes siempre en la historia pasada del hombre, pero han alcanzado magnitudes y repercusiones impensables en su historia reciente. Como fenómeno universal, se encuentra sujeto a condiciones de complejidad, dinamismo, diversidad y variedad. En el caso cubano, las migraciones han formado parte importante en el proceso de construcción identitaria. En la actualidad, Cuba se establece como país emisor de grandes volúmenes de emigrantes hacia otras tierras, pero en otras épocas históricas la isla se conformó como un significativo receptor de inmigrantes de disímiles áreas geográficas.

El cubano es resultado de los flujos migratorios cuya raíz histórica se impregnó en la isla, es fruto de la herencia hispánica, africana y antillana, quienes fueron protagonistas en el largo proceso histórico de la conformación de la cultura nacional.

Cada región del país tiene sus particularidades en cuanto a la llegada y recepción del elemento extranjero, así como su asimilación por el componente social. Particularidades que marcan, aún en la actualidad, las características socioculturales e identitarias de las diferentes regiones en el archipiélago.

La región oriental, producto de su cercanía a otras islas del Caribe y el desarrollo de la industria azucarera, fue el destino preferido por miles de haitianos, jamaicanos y en menor medida, norteamericanos. La Revolución haitiana fue un elemento que contribuyó decisivamente al arribo de refugiados haitianos a la mayor de las Antillas. La política migratoria cubana y sus vaivenes también contribuyeron a la entrada de numerosas oleadas de inmigrantes caribeños. Estos grupos representativos llegaron con sus costumbres y tradiciones, que luego se mezclan con las ya propias de la región. A pesar de su contribución sociocultural y económica, estos inmigrantes siempre fueron marginados a partir de la dicotomía de atracción – repulsión que imperaba en la isla hacia este tipo de inmigrantes. Conformada desde la necesidad de mano de obra barata para la industria azucarera por una parte y el rechazo a la inmigración no blanca de la otra.

La inmigración de españoles, blanca, tuvo menor proporción en la región oriental, a pesar de las políticas de blanqueamiento que marcaron épocas en la historia migratoria de la sociedad cubana.

Los procesos de integración al etnos cubano de los diversos grupos de inmigrantes y sus contribuciones culturales a la construcción del «ser cubano» no estuvieron exentos de contradicciones y sufrieron en muchas ocasiones la hostilidad del medio. Lo que los obligó a la conformación de comunidades de

carácter endógeno, donde se preservaran sus costumbres y tradiciones, que fueron calando en el contexto social de asentamiento.

Los inmigrantes de la región del Caribe constituyen una parte esencial del proceso de poblamiento de la mayor de las Antillas. Estos flujos migratorios han sido continuos y se han incrementado en el tiempo, y han contribuido decisivamente al sello cultural de determinadas regiones de Cuba.

Las inmigraciones antillanas hacia Cuba, hacia el oriente del país

El arribo de haitianos a Cuba es anterior a la llegada de los españoles a la isla. Debido a la cercanía geográfica, varias han sido las oleadas de emigración haitiana hacia el territorio cubano, destacándose, desde finales del siglo XVIII y principios del XIX, el éxodo provocado por los sucesos de la Revolución de los esclavos en Haití. En esta oportunidad arribaron a nuestras tierras, emigrantes francohaitianos (colonos franceses, esclavos, mulatos libres, y opositores a la revolución). La zona oriental fue el destino predilecto de estos emigrantes, Santiago de Cuba, Guantánamo y Baracoa recibieron miles de haitianos blancos, mulatos y negros, después del levantamiento armado de los esclavos rebeldes. La cuantía de la inmigración francohaitiana ha sido calculada en aproximadamente 30 000 personas, en una Santiago con poco más de 10 000 habitantes¹.

La población de la región suroriental cubana durante el siglo XIX estaba conformada por una elevada proporción de inmigrantes de origen africano y una cuantiosa población procedente de Haití, dedicados al cultivo de café, cacao y caña de azúcar.

Al transitar de los años, los emigrantes francohaitianos se van trasladando hacia otras regiones de la isla. Producto del miedo al negro, incentivado por los acontecimientos en Haití, la entrada de estos inmigrantes a tierras cubanas disminuye significativamente durante las restantes décadas del siglo XIX.

Sin embargo, el mayor arribo de emigrantes haitianos y jamaicanos a nuestras costas fue provocado por la devastación y despoblamiento como resultado de la contienda del 95 y los imperativos de la industria azucarera bajo la égida de las compañías norteamericanas en los comienzos del siglo XX. Siendo Oriente el territorio que mayor cantidad recibió. Según la investigadora Dora Gómez, a diferencia de las corrientes de asentamiento seguidas históricamente por el poblamiento hispánico, africano y chino hacia el área centro-occidental, de acuerdo con los niveles de desarrollo económico y social alcanzados durante la etapa colonial e incluso durante la primera mitad del siglo XX, el poblamiento del Caribe insular tendió a concentrarse más en la antigua provincia de Oriente, en el área bañada por el Mar Caribe y cercana a sus lugares de procedencia².

Estas migraciones han condicionado desde la perspectiva cultural, nuestra identidad. Las emigraciones caribeñas hacia el territorio cubano, producto de las condiciones y circunstancias en que se desarrollaron, han desempeñado un papel protagónico en la conformación de nuestra identidad, sobre todo las de los

¹ Véase Millet 1987: 72-73; Martínez 1989: 7; Perl 1981: 166.

² Véase Gómez Clark, Dora. La inmigración haitiana hacia Banes. Presencia en la comunidad -La Güira- p.5.

trabajadores jamaicanos, que se incrementan a raíz de la dominación estadounidense en la isla.

Las tres primeras décadas del XX estuvieron marcadas por la llegada de centenares de miles de braceros procedentes de Haití, Jamaica, Barbados, Granada, San Vicente, Puerto Rico, Santo Domingo y otros puntos de Las Antillas. Esta inmigración, constituyó el 40% del total de los inmigrantes que llegaron a Cuba en ese período. Sólo Haití y Jamaica aportaron el 95% de los braceros. En 1912 se reportó la entrada de 7 878 ciudadanos de Antillas menores y en 1916, 1 297 puertorriqueños de acuerdo con las estadísticas oficiales, entre 1906 y 1931 entraron a Cuba 337 875 braceros antillanos. Esta cantidad se descompone en: 190 255 haitianos, 121 520 jamaicanos, 12 733 puertorriqueños, 10 601 antillanos no mencionados y 2 766 dominicanos³.

Por supuesto que la cifra se incrementara significativamente si tenemos en cuenta las entradas por la vía clandestina en los periodos en que la importación de mano de obra estaba prohibida.

Los jamaicanos eran contratados como resultado de un movimiento migratorio espontáneo, posiblemente facilitado por la cercanía de Jamaica a la costa sur del oriente cubano, lo barato del costo del pasaje y las oportunidades de trabajo. La información disponible señala que Jamaica proveía el 60% del total de inmigrantes a Cuba. Era la más cercana, la más poblada, y el pasaje a Cuba costaba entre 8 y 10 pesos⁴.

Los trabajadores antillanos se conformaban como la solución más viable para satisfacer las necesidades de las compañías norteamericanas, que encontraban en ellos mano de obra barata, de alta productividad y pocas complicaciones. Los braceros antillanos siempre padecieron los prejuicios de una múltiple discriminación, propios de su condición económica, su condición de extranjeros con deficiencias en el lenguaje y por el color de la piel.

A esta discriminación y rechazo contribuyó significativamente la prensa burguesa de la época, a través de la divulgación de una imagen negativa de estos inmigrantes. No obstante, la inmigración haitiana recibió el consentimiento de los gobiernos cubanos de la época, que daban cobertura legal a los intereses de las compañías azucareras yanquis y de la oligarquía nacional.

La nación cubana se establece como república «independiente», precisamente en el período en el que aun se desarrollaban grandes movimientos migratorios desde Europa al continente americano. Las tres primeras décadas de existencia de la república mediatizada fueron marcadas por una política migratoria de puertas abiertas. Sin embargo, su condición de país receptor de grandes volúmenes de emigrantes, cambio drásticamente a consecuencia de la crisis de la industria azucarera en el mercado mundial.

Un elemento que influyó de manera decisiva en el arribo de grandes oleadas de inmigrantes a costas cubanas, fue indiscutiblemente la política migratoria norteamericana.

En la etapa colonial, la política migratoria cubana estaba sujeta a las condiciones y aspiraciones de la metrópoli española, que necesitaba de mano de obra barata

³ Véase Álvarez Rolando y Marta Guzmán Pascual, Cuba en el Caribe y el Caribe en Cuba p.5

⁴ Véase Chailloux Laffita, Graciela: De donde son los cubanos. p. 57.

para la industria azucarera por una parte, y ansiaba blanquear la colonia a partir del arribo de inmigrantes blancos por otra. Esta dicotomía propició la entrada de miles de esclavos hasta años después de la abolición y luego comenzó el arribo de culis chinos en condiciones muy similares a las de los negros esclavos. Entre 1842 y 1873 entraron en Cuba 221 000 esclavos africanos y 124 800 chinos⁵. Propició también la entrada de miles de españoles, canarios y peninsulares en su mayoría.

Muchos son los factores que han incidido en la historia de emigración de antillanos, principalmente haitianos y jamaicanos, hacia territorio cubano. Entre los que se destacan los económicos, como la crisis económica mundial y las fluctuaciones del precio del azúcar en el mercado internacional. Los políticos y sociales, asociados a las posturas de blanqueamiento de la isla y los prejuicios desarrollados sobre este tipo de inmigrantes, tan necesarios para la industria azucarera. Factores que condicionaron los vaivenes de la política migratoria, que con sus altas y bajas, mantuvo las puertas abiertas a esta inmigración hasta principios de la década del 30.

Con la «independencia», se estructuró la política migratoria a partir de las disposiciones del gobernador Leonardo Wood, que publicó la compilación de leyes y reglamentos migratorios en un documento conocido como Orden Militar número 155 del 15 de mayo de 1902. Dicho documento aunque no limitaba la entrada de inmigrantes a partir de los países de procedencia, si prohibía la entrada al territorio nacional de personas que constituyeran amenaza para la salud o el orden público. Prohibía categóricamente la entrada de chinos y la importación de mano de obra barata, planteando: «Constituirá un acto ilegal... la introducción o inmigración de cualquier extranjero o extranjeros, forastero o forasteros en Cuba, mediante contrato o convenio... para emplearlos en trabajos u ocupaciones de cualquier clase en Cuba»⁶.

Lo establecido en la Orden Militar 155 contrariaba los intereses de las compañías azucareras, mayormente norteamericanas, asentadas en la región oriental de Cuba. Estos inversionistas necesitaban mano de obra barata para la zafra y los trabajadores de las cercanas islas de Haití y Jamaica eran la mejor inversión. Sin embargo, como se plasma en la Orden 155, el gobierno de la isla aspiraba a una migración más estable que los trabajadores antillanos, personificada en los europeos blancos que vinieran con sus familias dispuestos a asentarse en el territorio. Para estos propósitos de atracción de agricultores europeos, se decreta la Ley de Inmigración y Colonización del 11 de julio de 1906, durante el gobierno de Tomás Estrada Palma. La misma establecía un presupuesto para promover la inmigración de europeos y canarios a la isla de Cuba, que poblaran las regiones rurales y se dedicaran a las labores agrícolas.

La gran oleada migratoria europea no se produjo y los que llegaron fueron migrantes temporales que luego regresaron a su país natal y no se pudo solucionar el problema de la mano de obra para la industria azucarera. El número de agricultores europeos radicados en Cuba como consecuencia de la política

⁵Centro de Estudios Demográficos, La Población de Cuba, Editorial de Ciencias Sociales, La Habana, 1976, pp. 13, 66-69.

⁶ Orden Militar núm. 155 del 15 de mayo 1902, Gaceta de la Habana, 15.5.1902; Pichardo, Documentos, op.cit. pp. 199-201.

migratoria fue muy reducido; algunas familias rusas y noruegas se radicaron en Oriente, dedicándose al cultivo de naranjas⁷. Los campesinos gallegos y asturianos, se dirigían a regiones de desarrollo azucarero como Camagüey y Oriente, pero no se radicaban en el campo sino en las zonas urbanas.

En esta etapa llegaron inmigrantes norteamericanos, ingleses, sirios y turcos. Muchos de los inmigrantes del Medio Oriente empezaron su vida económica en Cuba como vendedores ambulantes, tomando parte en el desarrollo comercial de la capital, así como de los centros urbanos aledaños a las centrales azucareras en las provincias orientales de la isla⁸.

Posteriormente, el presidente José Miguel Gómez proclamó el decreto número 743, que aprobó a las compañías privadas, la importación de «colonos inmigrantes» para las faenas agrícolas, lo que permitió con posterioridad la entrada de braceros antillanos.

A partir del Decreto Ley No 23, del 10 de enero de 1913, se legalizaron las múltiples entradas al país de decenas de miles de braceros antillanos que anteriormente hacían las compañías estadounidenses a través de sus propios barcos y puertos.

A consecuencia de la Primera Guerra Mundial, se incrementa la inmigración de antillanos, gestionada por las compañías azucareras, para cumplir con las demandas como principal productor de azúcar para los aliados. Por esta etapa, el presidente Mario García Menocal publica la nueva ley migratoria, que permite la contratación de inmigrantes antillanos importados como mano de obra barata para trabajar en la industria azucarera, con la condición de que no constituyeran una carga pública y fueran reembarcados a su debido tiempo. Se deroga lo anteriormente dispuesto y se permite la entrada no sólo de haitianos y jamaicanos, sino también trabajadores chinos, que habían continuado entrando de forma ilegal. Luego del auge económico, conocido como la «danza de los millones», después de concluida la contienda bélica, en la misma medida que se incrementó la producción azucarera, se incrementaron las llegadas de inmigrantes. Pero después sobrevino, en los primeros años de la década del 20, la crisis azucarera y el gobierno cubano toma medidas para enfrentar esta crisis mediante la reducción del número de inmigrantes. Un decreto de 1921, firmado por el presidente Alfredo Zayas establecía la repatriación inmediata de los trabajadores antillanos hacia sus lugares de origen.

En este momento cesaron las entradas cuantiosas de inmigrantes para resolver las necesidades de mano de obra barata para la industria azucarera. Paulatina y constantemente comenzaron a disminuir las emigraciones hacia suelo cubano. Porque una vez más se supeditaban las cuestiones migratorias a los caprichos de la industria azucarera.

Ya en la década del 30, de acuerdo a las nuevas necesidades económicas y sociales de la isla, se establece una nueva política migratoria plasmada en el proyecto de Ley de Inmigración y Colonización.

⁷ Ramiro Guerra et al., *Historia de la Nación Cubana*, La Habana, 1952, Tomo IX, p. 300-301.

⁸ Margalit Bejarano, "Los Sefaradíes, pioneros de la inmigración judía a Cuba", *Rumbos en el judaísmo, el sionismo e Israel*, no. 14, octubre 1985, pp. 107-122; NA, *Intelligence Report*, no. 1186, 1.1.1943.

Esta nueva ley pretendía promover la inmigración deseada, primordialmente de agricultores. Se cierran así las puertas de la nación cubana a la inmigración de trabajadores antillanos, a partir de la aprobación en 1933, durante el gobierno del presidente Grau San Martín, de la Ley de Nacionalización de Trabajo. Aprobada el 8 de noviembre, esta ley limitaba en número de extranjeros en cada establecimiento al 50% y su empleo en puestos vacantes, en defensa del componente nativo. Poniendo así, freno a la corriente migratoria antillana y repatriándose a miles de haitianos.

Como se puede constatar, durante el siglo XIX y parte importante del XX la presencia de haitianos en la región suroriental cubana fue muy fuerte y su impronta cultural conforma una parte importante de la construcción identitaria del etnos cubano.

No obstante la discriminación racial y étnica, miles de antillanos arribaron a nuestro territorio, se estima que en la década del 60 había alrededor de 26 000 braceros de origen antillano (haitianos, jamaicanos y otros). Aun en el presente siglo, aunque en menor cuantía, persiste la entrada de haitianos al territorio cubano, que como en épocas pasadas, ingresan principalmente por la región oriental.

Aportes culturales de las diversas etnias antillanas para la conformación de la identidad de la nación cubana

La mayoría de los antillanos que se asentaron en la isla lo hicieron bajo condiciones asociadas a su actividad económica fundamental. Los haitianos tenían en el corte de caña su medio de vida por lo que se asentaban cerca de las grandes plantaciones cañeras, mientras que los jamaicanos se ubicaban en los bateyes de los centrales azucareros, ya que su actividad económica estaba asociada al proceso industrial y los servicios de las compañías norteamericanas.

Estas inmigraciones fueron importantes no sólo desde el punto de vista económico, mediante el impulso a los cultivos de caña, café y cacao, sino también desde su aporte cultural.

Estos asentamientos constituyeron fuente de reproducción de sus tradiciones culturales, mediante la realización de sus fiestas, bailes, juegos, comidas, tradiciones curativas, creencias mágico-religiosas y su condición de población no hispanohablante. Tradiciones que fueron legadas a sus descendientes nacidos en Cuba. Su cultura, de inmigrantes no hispanohablantes, en constante interacción con la cultura cubana en el proceso de reproducción social y biológica desarrolló un fuerte biculturalismo y bilingüismo que legaron y enraizaron en sus descendientes.

Estos inmigrantes antillanos se caracterizaron por la conservación de sus tradiciones y sus costumbres. Pero las manifestaciones culturales diversas de estos pueblos se mezclaron y sincretizaron en el mestizaje de la formación cultural e identitaria cubana. Su influencia sobre la población cubana se aprecia en las manifestaciones espirituales y en la propia vida material. La convivencia entre estas etnias y los cubanos ha influido en la adquisición de costumbres alimentarias

y tradiciones culinarias que forman parte en la actualidad de la gastronomía cubana.

La dinámica particular y las influencias que se establecen entre las diversas raíces culturales propias de la región oriental del país, la raíz antillana (principalmente francohaitianos, jamaicanos), la hispánica y los afrodescendientes, conforma el proceso cultural e identitario, reflejado en las formas de la conciencia social, que distingue a la región oriental, aun formando parte de la cultura e identidad nacional.

Conclusiones

Lo analizado nos corrobora que la cultura nacional no es una cultura pura, sino que es el resultado de la integración de disímiles raíces culturales, que arribaron a partir de proceso inmigratorio desarrollado desde finales del siglo XVIII, XIX y principios del XX. Cada uno de esos estratos aportó su savia identitaria y desempeñó su papel protagónico en la conformación del conjunto que conocemos hoy como cultura cubana, que es mucho más que la simple suma de las partes que la construyeron.

La cultura e identidad de la nación cubana marca entre sus protagonistas a los inmigrantes antillanos, relacionada a disímiles factores, sociales, económicos y políticos. El crecimiento de la industria azucarera cubana condicionó la necesidad de mano de obra antillana barata. Los inmigrantes antillanos, en el proceso de incorporación al contexto social cubano, aportaron un invaluable legado sociocultural, que perdura en la cultura culinaria, el sincretismo religioso, el empleo de la medicina tradicional, entre otros. Se produce un proceso simbiótico que genera transformación y autotransformación en receptores y recibidos, que solamente se puede comprender a partir del análisis de la historia y la influencia en la formación étnica y cultural de los pueblos antillanos en la conformación de la cubanidad.

Bibliografía consultada

- Álvarez Estévez, Rolando. (1988). Azúcar e inmigración 1900-1940. La Habana: Editorial de Ciencias Sociales, 1988.
- Álvarez, Rolando y Guzmán, Marta. Cuba en el Caribe y el Caribe en Cuba. La Habana: Editorial Fundación Fernando Ortiz, 2008, 248pp.
- Barrios Montero, Osvaldo. "De la inserción cultural haitiana en Cuba del siglo XX". Revista del Caribe (Santiago de Cuba), no. 38, 2002.
- Batista Estupiñán, Yenía y Paz González, Alexander. (2011). Influencia cultural de la inmigración jamaicana en la localidad de Guatemala. Disponible en: www.eumed.net/rev/cccss/13/
- Bejarano, Margalit. La inmigración a Cuba y la política migratoria de los EE.UU. (1902-1933). Disponible en: http://www.tau.ac.il/eial/IV_2/bejarano.htm
- Carbonell, Walterio. (1961). Cómo surgió la cultura nacional. La Habana: Ediciones Yaka.
- Carreras, Julio Ángel. Breve historia de Jamaica. Editorial Ciencias Sociales. La Habana. 1984.
- Chailloux Laffita, Graciela. (2002). "La contribución antillana a la identidad cubana", en Debates Americanos 12 (enero-diciembre), pp. 54-62
- Chailloux Laffita, Graciela. De dónde son los cubanos. Editorial Ciencias Sociales. La Habana. 2007.
- _____. Las migraciones a Cuba en las primeras décadas del siglo XX. En: Revista Debates americanos. No 12, Enero-Diciembre del 2002 b. pp. 50-53.
- Couto, Kátia. (2012). La presencia de los haitianos en la región oriental de Cuba y la organización de la sociedad. Sylvain George. (1927-1952). Historia Caribe - Volumen VII N° 21, pp. 181-195.
- García, A y O. Zanetti. Componentes étnicos de la nación cubana. La Habana: Ediciones Adagio, 2007.
- Gómez Clark, Dora. La inmigración haitiana hacia Banes. Presencia en la comunidad -La Güira-. Disponible en: <http://www.monografias.com/trabajos95/inmigracion-haitiana-banes-presencia-comunidad-la-guira/inmigracion-haitiana-banes-presencia-comunidad-la-guira2.shtml>

- Guanche, Jesús y Manuel López Oliva. "El Caribe, síntesis de lo diverso", Revolución y Cultura, (La Habana) no. 82, 1979.
- Pérez, Luis M. (1927). "La inmigración jamaicana desde el punto de vista social, económico y sanitario". La Tribuna Médica (La Habana) II (46) (30 de Octubre), pp. 3 y 6.
- Pérez de la Riva, Juan. *Cuba y la migración antillana, 1900-1931. La República Neocolonial*. Anuario de Estudios Cubanos, t. II, Editorial de Ciencias Sociales, La Habana, 1979.

**Afectaciones del estado psíquico en mujeres migrantes
de Tijuana, Baja California, México**

Magallanes Rodríguez Ana Gabriela, Sámano Sánchez Alfonso, Barraza Escalona Zuleima,
Torres Cibrán Abdel Alejandro, Vega Álvarez Irene Viridiana, Vega Gutiérrez Patricia,
Viveros Cruz Eduardo, Villanueva García Azael.

Universidad Autónoma de Baja California, Escuela de Ciencias de la Salud, Unidad Valle
de las Palmas.

gabriela.magallanes@uabc.edu.mx

Resumen

Las consecuencias que experimentan en el ámbito de la salud las personas al migrar impactan directamente en la salud física y psicológica al exponerse a un mayor número de factores de riesgo. **Objetivo:** Identificar el estado psíquico de las mujeres que han migrado a Tijuana, Baja California en la frontera norte de México y que viven en zonas de bajos recursos. **Metodología:** Se realizó un estudio descriptivo transversal no experimental por medio de la aplicación de una cédula de identificación y el *Clinical Outcomes in Routine Evaluation-Outcome Measure* (CORE OM). La muestra se compone de 51 mujeres migrantes. **Resultados:** La totalidad manifiesta afectaciones en el estado de salud psíquico en relación a la percepción y satisfacción con la vida actual. Resalta la ausencia de personas que se encuentren con un estado psíquico saludable. **Conclusión:** La región fronteriza en el noroeste de México ofrece menores oportunidades de empleo y desarrollo para las mujeres que dificultan el mantenimiento de un estado psíquico saludable.

Palabras clave: migración, mujer, estado psíquico, CORE-OM, bajos recursos.

Introducción

Desde hace tiempo se ha observado la relación de migración con la enfermedad, Sin embargo, sólo durante el último siglo se ha explorado la salud pública vinculada con la migración. La salud requiere un estado de bienestar físico, mental y social, no sólo la ausencia de una enfermedad o padecimiento.

Las consecuencias que experimentan en el ámbito de la salud las personas al migrar impactan directamente en la salud física y psicológica al estar expuestas a un mayor número de factores de riesgo relacionados con el estrés, la vulnerabilidad social, la desprotección, las condiciones insalubres, las amenazas a la satisfacción de las necesidades y violación a los derechos humanos, las cuales dependen considerablemente de su condición legal y de las políticas reglamentarias propias del país al que llegan, por lo que el migrante se encuentra vulnerable, con un alto riesgo psicosocial y físico (CONAPO, 2008).

El migrante experimenta pérdidas que afectan su bienestar mental contribuyendo a la depresión, desorientación y marginación. Las enfermedades mentales que han sido mayormente reportadas y descritas en migrantes son trastornos psicóticos, reacciones paranoides con tendencia a desórdenes afectivos, depresión unipolar, ansiedad, dificultades en la adaptación, alcoholismo y estrés postraumático.

La cuestión de género es un elemento adicional que favorece la presencia de otros factores que pueden producir alteraciones emocionales como las responsabilidades domésticas, tener una posición subordinada en la sociedad dentro y fuera del hogar, asumir la responsabilidad de armonizar las emociones, conflictos y tensiones de la vida familiar, tener pocas opciones legítimas de escape y pocos espacios propios, tener una relación de pareja no satisfactoria, no tener en quién apoyarse emocionalmente, entre otras.

Tratar la salud de los migrantes proporciona beneficios a las sociedades huéspedes. La mala salud de los migrantes puede ocasionar un aumento de la discriminación y la xenofobia debido a que las sociedades huéspedes suelen percibir a los migrantes como portadores de enfermedades infecciosas y como miembros no productivos de la comunidad.

La prevención y la educación sanitaria, así como el diagnóstico y tratamiento oportuno pueden ahorrar costos económicos, sociales y políticos importantes. Cada vez emigran más mujeres y se carece de datos epidemiológicos que evidencien certeramente el estado de salud de la población.

Justificación

Estudiar el estado de salud mental de la población migrante es importante dadas las condiciones geográficas de la población elegida debido a que la ciudad de Tijuana, Baja California en la frontera noroeste de México presenta una dinámica particular por ser un punto geográfico altamente utilizado de manera transitoria para quienes se dirigen a los Estados Unidos principalmente, sin embargo, una gran parte de la comunidad de migrantes residentes en la zona no consiguen la meta final y por tal razón se establecen de manera permanente en la ciudad, obligándose a iniciar una vida con menos recursos económicos, emocionales y sociales que los que tendrían en su lugar de origen.

Dirigir estudios específicamente hacia el género femenino es además importante porque es evidente que las mujeres son víctimas de discriminación en distintos aspectos, incluidas las oportunidades de desarrollo y crecimiento profesional y laboral, lo que limita por tanto los escenarios de los que se pueda partir dadas las circunstancias previamente mencionadas.

Es imposible frenar el ritmo y movimiento migratorio en una ciudad ubicada en un punto relevante para la economía de la región y de impacto a nivel internacional, por lo que se considera trascendente estudiar en la medida de lo posible las condiciones presentes y generar estrategias efectivas de intervención en las mujeres migrantes.

Planteamiento del problema

La falta de oportunidades en el país de origen en su mayoría zonas urbanas, suburbanas y rurales impulsa a la población a buscar una mejor calidad de vida, lo que se vuelve un motivo de migración, de acuerdo con Alba, 1994. La mayoría de los movimientos que se efectúan dentro de este fenómeno es de un país de menor desarrollo a otro con mayor poderío, quienes suelen controlar el flujo migratorio a través de sus fronteras un aspecto importante es la ubicación geográfica ya que aporta características al tipo de migración (legal – ilegal) en el caso de la migración México-Estados Unidos de América (EUA) los motivos por los cuales se produce este flujo es por conexiones familiares, laborales y culturales entre los dos países.

De acuerdo con Giménez (2003), la migración es un desplazamiento de una o más personas de su lugar de residencia a otro con la intención de satisfacer alguna necesidad o conseguir algún tipo de mejoría. El proceso migratorio conlleva una serie de particularidades no sólo para la persona que emigra sino también para las personas que se encuentran en el lugar de llegada del migrante.

Existen cuatro etapas del proceso migratorio que Tirzón (1993) describe de la siguiente manera:

- La preparación; en esta primera etapa se evalúa lo que se tiene y lo que se puede conseguir. En la cuestión familiar toman en cuenta las limitaciones y los problemas que los rodean, deben elegir qué es lo que se podrán llevar a la nueva residencia, en especial las personas que si podrán acompañarlos.
- El acto migratorio; en esta etapa es meramente el desplazamiento de su lugar de origen al destino ya previsto.
- Tercera etapa es el asentamiento; es del momento de la llegada, la adaptación emocional y al ambiente, aceptación de nuevas costumbres hasta llegar a una integración de las mismas.
- Cuarta y última etapa, es la inmersión e incorporación de la nueva cultura y sentirla como propia implicando un abandono de las creencias anteriormente existentes.

La decisión de migrar difiere entre hombres y mujeres de acuerdo con García y Paiewonsky (2006) las mujeres que migran con el objetivo de obtener una buena economía y enviar a sus familiares un sustento para ellos, en gran parte del total de las mujeres que migran.

Migración México-Estados Unidos de América (EUA)

Existen cambios significativos en la migración de México a EUA, en tanto volumen, extensión territorial y características socio demográficas que lo vuelven un tema prioritario además de político debido al notable crecimiento de la población migrante mexicana.

En la migración se ven involucrados aspectos familiares y culturales, agregando de igual forma el aspecto económico, tomando en cuenta las condiciones de la economía

mexicana y los escenarios sociales que se presentan en el vecino país hace más atractivo el cambio de país. En el año 2005 se consideraba a México como el país con mayor número de migrantes a nivel mundial solamente seguido por China y Pakistán, así mismo con mayor número en territorio estadounidense, durante el periodo de 2000–2005, la migración anual internacional de mexicanos oscilaba entre 475 mil, según los datos de Conapo (2006).

Mujer migrante

La cantidad de mujeres que migra hacia EUA ha tenido un aumento evidente desde los años setenta a la actualidad, tomando en cuenta que en 1970 residían en ese país un aproximado de 436 mil mujeres nacidas en México, para el año 2012 su magnitud se amplió cerca de 5.5 millones, lo cual representaba 46% de la población mexicana residente en territorio estadounidense, ubicándose como el mayor grupo de migrantes en EUA.

De acuerdo a datos proporcionados por CONAPO (2012), los estados en los que son frecuentes los asentamientos son California con 38%, Texas con 23%, Illinois con 6.3% y Arizona con 5.4%. Del total de este grupo, sólo 2.6 millones de mujeres mexicanas entre 16 y 64 años son económicamente activas, lo que corresponde al 55%; ubicándose por debajo de las otras inmigrantes con 66% y las nativas blancas 70% (CONAPO, 2012). En EUA, de un total de 4.7 millones de hogares mexicanos, 2.1 millones son encabezados por mujeres, cubriendo el 44% del total, duplicando la de los hogares en México teniendo un 24.5% en 2010.

El incremento de mujeres migrantes se puede vincular al asentamiento de los migrantes mexicanos en los Estados Unidos, Hondagneu-Sotelo (1994) hace referencia a que es mayor la tendencia en la mujer migrante de residir permanentemente en EUA a comparación de los hombres. Marcelli y Cornelius (2001) hacen mención del cambiante flujo entre México-EUA referente al sexo, edad, origen de los migrantes provenientes de un estado o urbano-rural.

El crecimiento de la inmigración mexicana en Estados Unidos se ve reflejado en el paulatino aumento de su descendencia nacida y radicada en ese país. Durante el año 2009 las mexicanas radicadas en EUA tuvieron 346 mil hijos siendo el 50% entre 2000 y 2010. Durante el periodo 1994–2011 la descendencia de mexicanos creció en 11 millones, lo que significa que las mujeres tuvieron 605 mil hijos por año. Las cifras mostradas

sugieren que las mujeres mexicanas tienden a tener más hijos que las mujeres residentes en México, según INEGI, (2010) las mujeres residentes en México experimentan una tasa global de fecundidad de 2.4 hijos por mujer, mientras que la de las mujeres mexicanas residentes en EUA para ese mismo año asciende a 3.1 hijos por mujer. De acuerdo con Camarota (2005), los niños nacidos de inmigrantes en EUA son realmente el efecto a largo plazo y más importante de la inmigración.

Salud mental

Según la Organización Mundial de la Salud (OMS), la salud mental es el “bienestar que una persona experimenta como resultado de su buen funcionamiento en los aspectos cognoscitivos, afectivos y conductuales, y, en última instancia el despliegue óptimo de sus potencialidades individuales para la convivencia, el trabajo y la recreación”.

Dentro de las necesidades básicas del ser humano se encuentra la salud, es por ello que gobiernos, comunidades, familias y personas se preocupan siempre por conservar y mantener niveles óptimos o “saludables”.

Len Doyal y Ian Gough definen las necesidades humanas básicas y estipulan lo que las personas deben lograr si han de evitar el daño serio y sostenido. En estos términos, daño serio se entiende como “estar fundamentalmente incapacitado para perseguir lo que uno considera lo bueno”. El argumento desemboca en las necesidades básicas: “Puesto que la sobrevivencia física y la autonomía personal son precondiciones de cualquier acción individual en cualquier cultura y constituyen las necesidades humanas más básicas (aquellas que deben satisfacerse en algún grado antes que los actores puedan efectivamente participar en su forma de vida buscando alcanzar otras metas)”.

La sobrevivencia no es suficiente, ya que constituye una necesidad humana básica la salud física. Para desempeñarse adecuadamente en sus vidas diarias la gente no sólo necesita sobrevivir, necesita también poseer una módica salud básica.

El nivel de autonomía, entendida como la capacidad de iniciar una acción, la capacidad de formular propósitos y estrategias, e intentar ponerlas en acción, está determinado por tres variables según Doyal y Gough: el nivel de entendimiento de nosotros mismos, de nuestra cultura, y de lo que se espera de nosotros; la capacidad psicológica de

formular opciones para uno mismo (su salud mental); y las oportunidades objetivas de actuar en consecuencia y la libertad implicada en ello.

Un país que presente serios problemas en la salud de sus habitantes tendrá problemas para llevar adelante un plan nacional de desarrollo de sus propios pobladores, del uso de sus riquezas y del bienestar de sus habitantes. Así, los gobiernos integran sistemas nacionales de salud, que dan atenciones a la población para mejorar sus condiciones de vida y desarrollo, disminuyen los impactos mortales de las enfermedades, previenen hábitos nocivos que ayudan a una mejor calidad de vida, investigan las características de las enfermedades y procuran llevar a la mayoría de la población, atención suficiente y adecuada.⁴ Dentro de las premisas que rigen las acciones del Sector Salud en nuestro país, el Programa de Salud 2000-2006 menciona:

a) La buena salud como objetivo de desarrollo y condición indispensable para alcanzar igualdad de oportunidades.

b) La salud, junto con la educación, es el componente central del capital humano, capital más importante de individuos y naciones. Mejorar la salud y asegurar la educación significa fortalecer al individuo y a la sociedad para procurar y acrecentar sus medios de vida.

c) Dado su potencial estratégico, es necesario dejar de ver a la salud solamente como un sector específico de la administración pública y empezar a considerarla también como un objetivo social que todos los sectores pueden y deben seguir.

En este sentido, se requiere complementar las políticas de salud con políticas saludables. Cabe mencionar, con base en lo expuesto, que cuando se habla de salud, la palabra generalmente remite a la prevención y atención a las enfermedades, o a las circunstancias que atentan contra la integridad física y biológica del individuo. Esto conlleva, que la gran mayoría de acciones, programas, recursos e infraestructura se encuentren encaminados a atender este aspecto: el abordaje biológico y físico, y menos el mental.

Es necesario considerar todos los elementos que integran a la salud y entender al humano como un ente bio-psico-social, con una visión integral, comprendiendo que existen varios aspectos que forman parte de un solo fenómeno. Tradicionalmente la salud del hombre ha sido pensada en lo relativo sus aspectos biológicos, mientras que a las

cuestiones mentales: de personalidad o psicológicas, no se les ha dado la misma importancia. Así se requiere ser sano, física y mentalmente.

Relación entre enfermedad mental y enfermedad física

Esta relación es muy estrecha ya que existe una gran variedad de enfermedades médicas que dan como resultado trastornos mentales claramente identificados y a los que se han denominado secundarios. Son numerosas las enfermedades médicas que generan trastornos mentales en individuos susceptibles, entre éstas predominan las endocrinológicas, las cardiopatías, las inmunológicas y las neurológicas.

Ejemplo de esto es la alta proporción de pacientes diabéticos, padecimiento que tiene una prevalencia del 10% en la población y que provoca trastornos depresivos y cambios de personalidad secundarios al procedimiento médico. También, más de 50% de pacientes con enfermedad vascular cerebral (EVC) presentan trastornos mentales, principalmente alteraciones del estado de ánimo.

Atender entonces la salud mental por medio de la exploración del estado psíquico en relación a la condicionante de vivir en zonas de bajos recursos económicos con perspectiva de género en migrantes es un aspecto relevante para la comprensión integral del ser humano en esta circunstancia.

Objetivo

Identificar el estado psíquico de las mujeres que han migrado a Tijuana, Baja California en la frontera norte de México y que viven en zonas de bajos recursos.

Variables

Dependiente

Estado psíquico

Independiente

Migración

Metodología

Diseño

Se realizó un estudio descriptivo transversal no experimental. La recolección de datos fue por medio de la aplicación de una cédula de identificación además del instrumento *Clinical Outcomes in Routine Evaluation-Outcome Measure* (CORE OM), que evalúa el estado usuario en relación a cuatro dimensiones definidas: bienestar subjetivo, problemas/síntomas, funcionamiento general y riesgo.

Muestra

La muestra se compone de 51 mujeres migrantes de distintas comunidades de bajos recursos en la ciudad de Tijuana, Baja California.

Criterios

Inclusión

- Mujeres mayores de 18 años
- Originarias de algún estado fuera de Baja California
- Residentes de comunidades de bajos recursos

Procedimiento

Se realizaron aplicaciones en las principales comunidades de bajos recursos identificadas en la ciudad de Tijuana, Baja California, resaltando las colonias Milenio 2000, Rancho Las Flores, Nido de las Águilas, Valle San Pedro, Las Torres y El Niño.

Se intervino con población voluntaria en diferentes momentos por cada comunidad, aplicando primero el consentimiento informado, posteriormente la cédula de identificación personal y finalmente, el cuestionario CORE OM.

Análisis estadístico

Se capturó la información en el software Statistical Package for the Social Sciences SPSS versión 20 y se realizó análisis de frecuencias y descripción de variables

Resultados

La distribución de la muestra fue en el rango de edad de 18 a 80 años. El tiempo de residencia en la ciudad de las mujeres encuestadas comprendía desde 8 días hasta 50 años. Respecto al estado civil, de la totalidad el 49% se encuentra casada, el 18% cohabita con su pareja, el 16% soltera, el 10% divorciada, el 6% viuda y el 2% omitió esta información.

Se consideró pertinente explorar si existe consumo de sustancias alucinógenas, así como alcohol y/o tabaco, resaltando que el 76% de la comunidad no consume ninguno de los tres tipos de estimulantes indicados. Del resto, el 14% ingiere alcohol, el 6% tabaco y el 4% ambos.

En relación a los resultados obtenidos por el principal instrumento aplicado, el CORE-OM en versión para mujeres se puede valorar 4 dimensiones, que son bienestar subjetivo, problemas y síntomas, funcionamiento general y riesgo, además de un perfil general y un estado general en proporción al riesgo.

Bienestar subjetivo

Estos reactivos valoran tanto el bienestar como el malestar general, permitiendo obtener indicadores acerca de la satisfacción con la vida, la felicidad y las capacidades afectivas. Los resultados en esta escala reflejan que el 33% de la población presenta una afectación psíquica leve, 25% en un nivel severo, 25% a nivel medio, 12% en nivel moderado y el 4% se encuentra en un nivel sano. Lo anterior representa que el 96% de las mujeres migrantes manifiesta una alteración relacionada con la satisfacción que encuentra en su vida actualmente.



Figura 1. Distribución de estado psíquico respecto al bienestar subjetivo en mujeres migrantes.

Problemas y síntomas

Esta dimensión valora la presencia de ansiedad, depresión, trauma y síntomas físicos reconocidos por la comunidad en periodo reciente. Los resultados reflejan que el 43% de la población presenta una afectación psíquica leve, 20% en un nivel severo, 16% a nivel medio, 18% en nivel moderado y alrededor del 4% se encuentra en un nivel sano. Lo anterior representa que el 96% de las mujeres migrantes reconoce la presencia de alteraciones en el estado de salud por medio de problemas físicos o síntomas específicos.

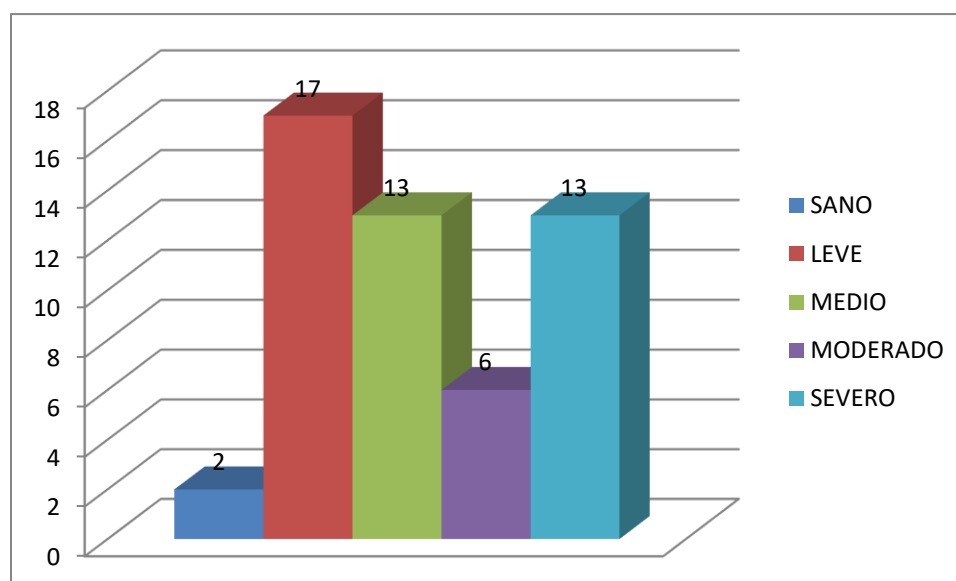

Figura 2. Distribución de estado psíquico respecto a la presencia de síntomas y problemas físicos en mujeres migrantes.

Funcionamiento general

Esta dimensión permite evaluar las relaciones de intimidad, relaciones sociales y nivel de funcionamiento cotidiano, de acuerdo a la percepción del usuario. Se encontró que el 55% de la población presenta una afectación psíquica leve, 22% a nivel medio, 10% en nivel moderado y 14% en un nivel severo. Resalta la ausencia de un nivel sano,

significando que el total de la población percibe una afectación en su funcionamiento general.

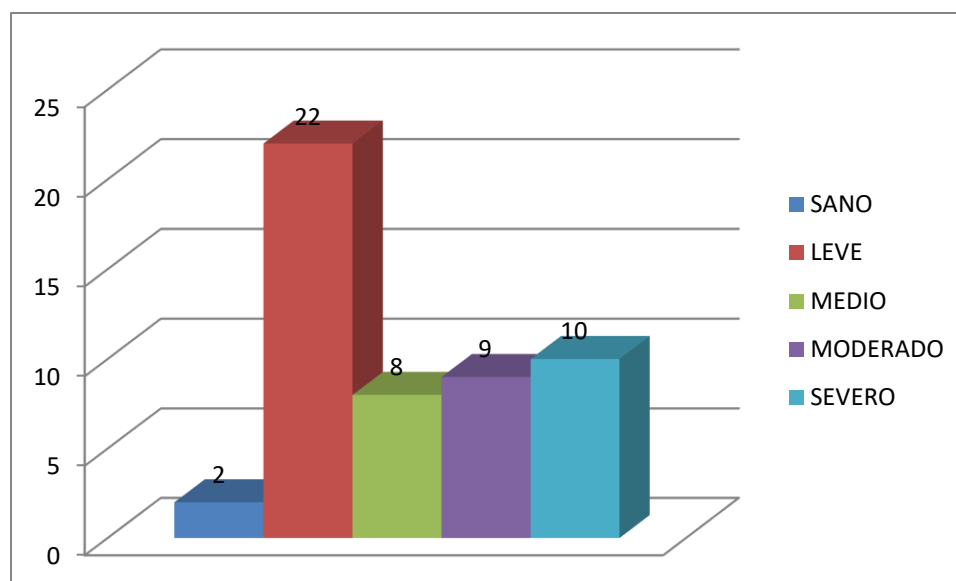

Figura 3. Distribución de estado psíquico respecto al funcionamiento general en relaciones y funcionamiento cotidiano.

Riesgo

Esta dimensión ofrece información sobre indicadores clínicos de intentos de suicidio o autolesiones y agresiones a terceros. Se encontró que el 39% de la población se encuentra en un nivel sano, mientras que el resto de la población se distribuye en 53% afectación psíquica leve, 4% a nivel medio, 2% en nivel moderado y 2% en un nivel severo.

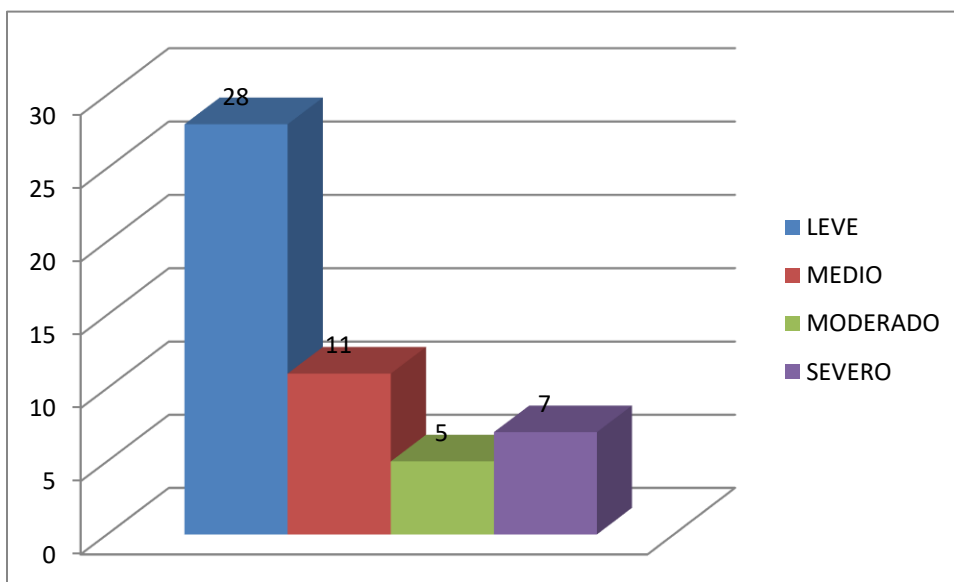

Figura 4. Distribución de estado psíquico respecto al riesgo de suicidio, autolesiones y agresiones a terceros.

Estado psíquico general

Los resultados generales de la población observada indican que la totalidad de la muestra reconoce y manifiesta afectaciones en el estado de salud psíquico en relación a la percepción y satisfacción con la vida actual en comunidades de bajos recursos, distribuyéndose la información en un 55% en nivel de afectación leve, 24% medio, 12% moderado y un 10% a nivel severo. Resalta la ausencia de personas que se encuentren con un estado psíquico saludable.

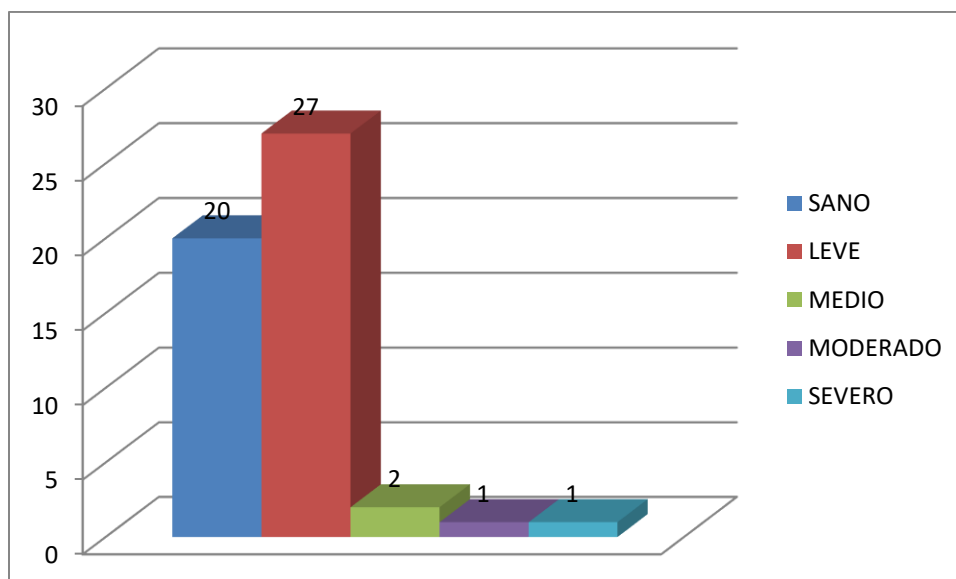

Figura 5. Distribución de estado psíquico general en mujeres migrantes que viven en comunidades de bajos recursos.

Conclusiones

- Los hallazgos permiten reconocer que la población manifiesta afectaciones en todas las dimensiones evaluadas con el instrumento y que componen el estado psíquico de salud mental.
- Se permite relacionar que las condiciones de vida de las mujeres migrantes en la región fronteriza de Tijuana, Baja California, México no representan un cúmulo de oportunidades para la mejora de su calidad de vida, sin embargo es importante rescatar las condiciones previas a su establecimiento en la región, así como los motivos para arraigarse en la zona.
- La región fronteriza en el noroeste de México ofrece una dimensión particular respecto a la dinámica socioeconómica que, aunada a las menores oportunidades de empleo y desarrollo para las mujeres, dificultan el mantenimiento de un estado psíquico saludable.

Referencias

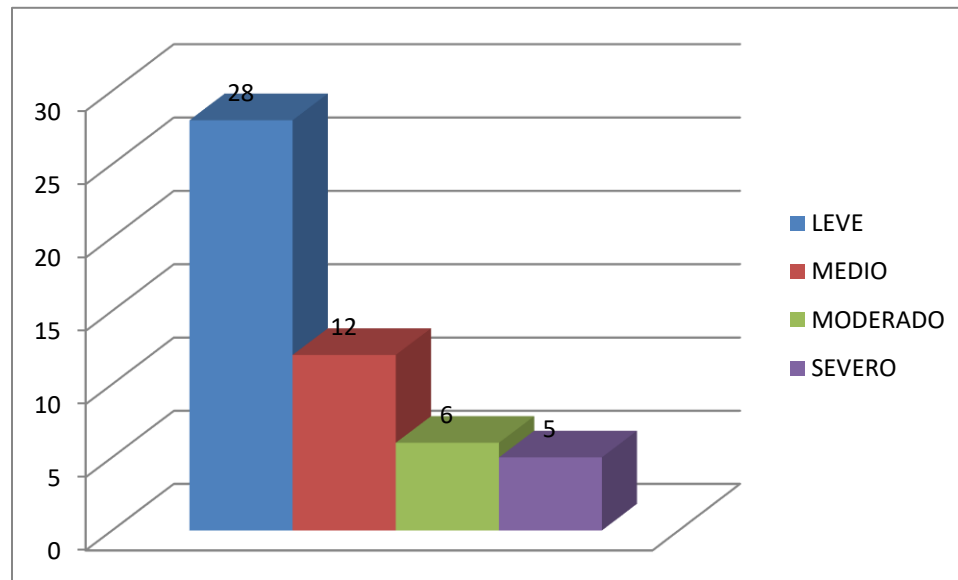
- Alba. F. (1994). "Aspectos urbanos de la migración laboral: La situación de los países de origen", Estudios Demográficos y Urbanos, México, El Colegio de México, N° 27, pp. 629-656.
- Camarota, Steven A. (2005), "Birth Rates Among Immigrants in America: Comparing Fertility in the U.S. and Home Countries", Center for Immigration Studies; disponible en <http://www.cis.org/ImmigrantBirthRates-FertilityUS>.
- Consejo Nacional de Población [CONAPO] (2008). Migración y Salud. Latinos en Estados Unidos. Consejo Nacional de Población: México.
- Garcia. M. y Paiewonsky. D.(2005). Genero, desarrollo y remesa. El caso de la migración femenina de Vicente Noble, República Dominicana. Instituto Interacional de Investigaciones y Capacitaciones d eLas Naciones Unidas PARA LA Promocion de La Mujr (INSTRAW). En línea disponible en
- Giménez Romero, Carlos. "Qué es la inmigración. Problema y oportunidad? Cómo lograr la integración de los inmigrantes? Multiculturalismo o interculturalismo?" R. B. A. Integral. Barcelona. 2003
- Hondagneu, P.(1994) Gendered transitions. Mexican experiences of immigration, Berkeley, California: University of California Press, 258 p.
- Instituto Nacional de las mujeres México. Panorama de la salud mental en las mujeres y los hombres Mexicanos Instituto Nacional de las Mujeres (www.inmujeres.gob.mx), diciembre, 2006.
- Jeffrey S. Passel y D´Vera c.(2011) "Población inmigrante no autorizada: Tendencias nacional y estatal, 2010". Washington, DC: Pew Hispanic Center, Febrero de 2011.
- Marcelli, Enrico A. y Wayne Cornelius (2001) « The changing profile of Mexican migrants to the United States. New evidence from California and Mexico », Latin American Research Review, 36 (3), 105-131.
- Odegaards O. Emigration and insanity: a study of mental disease among Norwegian born population in Minnesota. Acta Psychiatr et Neurol 1932, 7: 1 – 206.
- OMS. 2001c "Mental Health: New Understanding, New Hope", World Health Report, ISBN: 92-4- 156201-3.Organización internacional para las migraciones. Migración y

salud. Sección 2.7 fundamentos de gestión de migración volumen dos: Desarrollo de políticas de migración

Salgado-de Snyder VN, Cervantes RC, Padilla AM. Migración y estrés postraumático: el caso de los mexicanos y centroamericanos en los Estados Unidos. *Acta Psiquiatr Psicol Am Lat* 1990;36(3-4):137-145.

Salgado-de Snyder VN, González-Vázquez T, Bojórquez-Chapela I, Infante C. Migración México-Estados Unidos: consecuencias para la salud. México: Perspectivas en Salud Pública INSP, 2007.

Tizón García, Jorge L. et al. “Migraciones y Salud Mental” Promociones y Publicaciones Universitarias PPU. Barcelona. 1993. Recuperado de:
http://www.conapo.gob.mx/work/models/OMI/Resource/652/1/images/boletinMigracionNo1_8_03_13.pdf

QUÉ PIENSA ENFERMERIA SOBRE LOS DERECHOS SOCIALES Y LA CULTURA DE LOS INMIGRANTES.

María Angustias Sánchez Ojeda. Universidad de Granada. maso@ugr.es.

Adrián Segura Robles. Universidad de Huelva. adriansegurarobles@gmail.com

Manuel García Alonso. Universidad de Granada. garalman@ugr.es

Miguel Ángel Gallardo Vigil. Universidad de Granada. magvigil@ugr.es

Inmaculada Alemany Arrebola. Universidad de Granada. alemany@ugr.es

RESUMEN

Desde el inicio de la humanidad, el hombre ha realizado numerosas migraciones con el deseo de encontrar nuevas tierras donde establecerse. Las principales causas de las migraciones a lo largo de toda la historia y en la actualidad han sido y son la guerra y el hambre.

España en muy poco tiempo ha pasado de ser un país de emigrantes a un país de inmigrantes. La segunda nacionalidad más numerosa de inmigrantes en España es la de los marroquíes. El aumento de la inmigración afecta a todos los niveles de un país: social, económico, cultural y también en el ámbito sanitario.

El objetivo de este trabajo es conocer la actitud de los profesionales de enfermería del Hospital Comarcal de Melilla sobre los derechos sociales y la cultura de los inmigrantes.

Palabras clave: actitud, inmigración, derechos sociales, enfermería.

INTRODUCCIÓN

Desde el inicio de la humanidad, las personas se han visto obligadas a trasladarse hacia otros lugares en búsqueda de tierras y condiciones mejores para subsistir (León, Pastor y Martínez, 2012).

Durante el siglo XIX y primera mitad del siglo XX, los ciudadanos del actual mundo occidental tuvieron que emigrar de sus países, por causas como las guerras o el hambre, hacia otros más industrializados y hacia nuevos países emergentes como los de América y Australia (León et al., 2012).

En la actualidad, las migraciones siguen siendo por los mismos motivos que en la antigüedad, continuamos huyendo de las guerras, del hambre y del desempleo hacia otros lugares más seguros que nos permitan tener una vida mejor.

1

María Angustias Sánchez Ojeda. Graduada en Enfermería y doctoranda por la Universidad de Granada. Profesora de la Facultad de Enfermería de Melilla, Universidad de Granada.

Manuel García Alonso. Maestro en Educación Física, Graduado en Educación Primaria, Licenciado en Psicopedagogía y Máster en Diversidad Cultural, ejerciendo como docente desde 2008 en diferentes colegios de Educación Primaria y Educación Secundaria de Melilla. Doctorando de la Universidad de Granada.

Adrián Segura Robles. Licenciado en Psicopedagogía y doctorando en educación por la Universidad de Granada. Profesor del departamento de Didáctica y Organización Escolar de la Universidad de Huelva.

Miguel Ángel Gallardo Vigil. Doctor en Psicopedagogía. Profesor de la Facultad de Educación y Humanidades de Melilla. Universidad de Granada.

Inmaculada Alemany Arrebola. Doctora en Psicología. Profesora de la Facultad de Educación y Humanidades de Melilla. Universidad de Granada.

Los españoles tradicionalmente hemos emigrado, pero a partir de finales del siglo XX hemos cambiado esta tendencia, gracias, sobre todo, a un desarrollo del sector servicios y por lo tanto favoreció el auge de la economía del país (De Lera, 1995).

El número de inmigrantes ha aumentado en quince años en más de cuatro millones de personas, suponiendo un total de 4.418.898 a primeros de enero de 2016, siendo los inmigrantes marroquíes el segundo colectivo más numeroso en nuestro país, debido a la cercanía con España (INE, 2016).

El aumento de la inmigración afecta a todos los niveles sociales, económicos, culturales... de toda la sociedad, pero también repercute en el ámbito sanitario y en especial a enfermería ya que está en contacto directo con los pacientes, teniendo que ofrecer unos cuidados de calidad independientemente de la cultura de los usuarios (Plaza del Pino, 2012).

Por desconocimiento de la propia cultura de los marroquíes, muy diferente a la española, por no estar acostumbrados a tratar con ellos, es posible que ocurran situaciones conflictivas que puedan alterar el buen curso de los cuidados que se ofrecen en un ámbito hospitalario. La ciudad de Melilla, por sus características geográfica y social cuenta con una población de origen bereber muy importante, siendo ésta la mitad de la población melillense, que trabaja, va a los centros escolares y convive con el resto de la población. Además son más de treinta mil marroquíes los que atraviesan las fronteras para trabajar y deambular por Melilla, siendo este colectivo de inmigrantes el más numeroso de la ciudad. En este trabajo se pretende centrar en conocer cuál es la opinión de los profesionales de enfermería en el Hospital Comarcal de Melilla en referencia de los derechos sociales de estos pacientes y las actitudes hacia su cultura.

METODOLOGÍA

Para la realización de este trabajo se ha utilizado una metodología empírico-analítica, realizando un estudio ex post facto de tipo descriptivo.

Los participantes del estudio son las enfermeras de las distintas áreas de hospitalización del Hospital Comarcal de Melilla. La muestra invitada está formada por 97 enfermeras, siendo 63 las que aceptaron participar.

El instrumento de recogida de datos que se ha utilizado es la Escala de Actitud ante la Inmigración para Enfermería, EAIE (Antonín y Tomás, 2004), modificado por Plaza-del Pino (2012). El cuestionario utilizado está formado por diferentes dimensiones relacionadas con la inmigración, como actitudes hacia los inmigrantes marroquíes, inmigración y cultura, inmigración e integración de los inmigrantes e inmigración y derechos sociales que es el aspecto en el que nos vamos a centrar.

El cuestionario utiliza una escala tipo Likert de 4 puntos, con los valores que oscilan desde 1 hasta 4: "Estoy de acuerdo", "Estoy moderadamente de acuerdo", "Estoy moderadamente en desacuerdo" y "Estoy en desacuerdo". Se han unido las respuestas, por un lado las que están de acuerdo y, por otro, las que están en desacuerdo.

2

María Angustias Sánchez Ojeda. Graduada en Enfermería y doctoranda por la Universidad de Granada. Profesora de la Facultad de Enfermería de Melilla, Universidad de Granada.

Manuel García Alonso. Maestro en Educación Física, Graduado en Educación Primaria, Licenciado en Psicopedagogía y Máster en Diversidad Cultural, ejerciendo como docente desde 2008 en diferentes colegios de Educación Primaria y Educación Secundaria de Melilla. Doctorando de la Universidad de Granada.

Adrián Segura Robles. Licenciado en Psicopedagogía y doctorando en educación por la Universidad de Granada. Profesor del departamento de Didáctica y Organización Escolar de la Universidad de Huelva.

Miguel Ángel Gallardo Vigil. Doctor en Psicopedagogía. Profesor de la Facultad de Educación y Humanidades de Melilla. Universidad de Granada.

Inmaculada Alemany Arrebola. Doctora en Psicología. Profesora de la Facultad de Educación y Humanidades de Melilla. Universidad de Granada.

Para el análisis de los datos se ha utilizado el paquete estadístico SPSS 20.0 y se han realizado análisis descriptivos e inferenciales.

RESULTADOS

En la Tabla 1 y 2 se exponen los diferentes ítems que muestran actitudes positivas y negativas que forman la dimensión de la inmigración y derechos sociales.

Tabla 1. Ítems que presentan Actitudes Positivas.

Actitudes positivas		
	TA/A	TD/D
Debemos hacer un mayor esfuerzo para proporcionar a los inmigrantes una mayor calidad de vida	51.7%	48.3%
Es conveniente que los inmigrantes se incorporen a nuestra sociedad como ciudadanos de pleno derecho	54%	46%
Los inmigrantes deben disfrutar de las mismas condiciones de trabajo que los autóctonos del país	61.9%	38.1%
Creo que los inmigrantes sin papeles deben tener acceso a la educación de forma libre y gratuita	39.7%	60.3%
Todas las personas que viven en un mismo país, independientemente de su procedencia o de su etnia, deben tener los mismos derechos y obligaciones	69.4%	30.6%

Tabla 2. Ítems que presentan Actitudes Negativas

Actitudes negativas		
	TA/A	TD/D
En ocasiones, los inmigrantes reciben mayores ayudas sociales que los propios autóctonos	85.7%	14.3%
Muchos inmigrantes se aprovechan de los recursos sanitarios y sociales conseguidos con nuestro esfuerzo de muchos años	81%	19%
Opino que los inmigrantes en situación legal irregular y sus familias NO deben tener acceso a la sanidad pública	35.5%	64.5%
En gran medida, el colapso de la sanidad pública está provocado por el aumento de la inmigración	76.2%	23.8%
Se dedican demasiados recursos para la atención a los inmigrantes	58.7%	41.3%
A medio plazo, la llegada masiva de inmigrantes provocará graves problemas sanitarios y sociales	87.3%	12.7%
Opino que sólo los hijos de los inmigrantes regularizados deben tener derecho a la escolarización gratuita	61.9%	38.1%

3

María Angustias Sánchez Ojeda. Graduada en Enfermería y doctoranda por la Universidad de Granada. Profesora de la Facultad de Enfermería de Melilla, Universidad de Granada.

Manuel García Alonso. Maestro en Educación Física, Graduado en Educación Primaria, Licenciado en Psicopedagogía y Máster en Diversidad Cultural, ejerciendo como docente desde 2008 en diferentes colegios de Educación Primaria y Educación Secundaria de Melilla. Doctorando de la Universidad de Granada.

Adrián Segura Robles. Licenciado en Psicopedagogía y doctorando en educación por la Universidad de Granada. Profesor del departamento de Didáctica y Organización Escolar de la Universidad de Huelva.

Miguel Ángel Gallardo Vigil. Doctor en Psicopedagogía. Profesor de la Facultad de Educación y Humanidades de Melilla. Universidad de Granada.

Inmaculada Alemany Arrebola. Doctora en Psicología. Profesora de la Facultad de Educación y Humanidades de Melilla. Universidad de Granada.

En la Tabla 3 se exponen los diferentes ítems que muestran actitudes positivas y negativas que forman la dimensión de la inmigración cultural. Aunque más del 83% de la muestra considera que la diversidad étnica enriquece la cultura de nuestro país, el 63.5% lo ve como una amenaza a nuestra cultura pensando que las costumbres y creencias de los inmigrantes se impondrán a las nuestras y casi un 90% consideran que los inmigrantes tienen la obligación de adaptarse a las costumbres de nuestro país. En el caso de los cuidados culturales en el hospital la mayoría están de acuerdo en que debemos facilitar y respetar las costumbres de los inmigrantes en el hospital.

Tabla 3. Ítems que presentan Actitudes Positivas y Negativas sobre Inmigración y Cultura.

Actitudes positivas		
	T/A/A	TD/D
3-La diversidad étnica enriquece la cultura de nuestro país	83.9%	16.1%
2-Debemos facilitar que los inmigrantes puedan mantener sus costumbres y pautas culturales en el hospital	66.7%	33.3%
10-Debemos respetar la cultura y las costumbres de los inmigrantes en el hospital	66.7%	33.3%
33-Debemos favorecer que los inmigrantes puedan disponer de lugares de culto donde practicar sus creencias religiosas	42.6%	57.4%
Actitudes negativas		
6-La diversidad de culturas conlleva cierta pérdida de nuestros valores	40.3%	59.7%
14-Los inmigrantes tienen la obligación de adaptarse a las costumbres de nuestro país	88.9%	11.1%
27-Si seguimos así, las costumbres y creencias de los inmigrantes se impondrán en nuestra	63.5%	36.5%

DISCUSIÓN Y CONCLUSIONES

En general, la opinión que tiene el personal de enfermería sobre los derechos sociales de los inmigrantes es positiva, sobre todo en los ítems: “es conveniente que los inmigrantes deben disfrutar de las mismas condiciones de trabajo que los autóctonos” y “todas las personas que viven en un mismo país, independientemente de su procedencia o de su etnia, deben tener los mismos derechos y obligaciones”. Estos datos no son coherentes al analizar que más de un 75% piensan que el colapso de la sanidad está provocado por el aumento de la inmigración. Consideran, un poco más de la mitad, que los inmigrantes deben incorporarse a nuestra sociedad como ciudadanos de pleno derecho que contradicen las actitudes negativas, ya que casi un 90% de los encuestados piensan que los inmigrantes reciben mayores ayudas sociales que los autóctonos así como que se aprovechan de los recursos sanitarios, algo que se contradice con los ítems de actitudes positivas.

4

María Angustias Sánchez Ojeda. Graduada en Enfermería y doctoranda por la Universidad de Granada. Profesora de la Facultad de Enfermería de Melilla, Universidad de Granada.

Manuel García Alonso. Maestro en Educación Física, Graduado en Educación Primaria, Licenciado en Psicopedagogía y Máster en Diversidad Cultural, ejerciendo como docente desde 2008 en diferentes colegios de Educación Primaria y Educación Secundaria de Melilla. Doctorando de la Universidad de Granada.

Adrián Segura Robles. Licenciado en Psicopedagogía y doctorando en educación por la Universidad de Granada. Profesor del departamento de Didáctica y Organización Escolar de la Universidad de Huelva.

Miguel Ángel Gallardo Vigil. Doctor en Psicopedagogía. Profesor de la Facultad de Educación y Humanidades de Melilla. Universidad de Granada.

Inmaculada Alemany Arrebola. Doctora en Psicología. Profesora de la Facultad de Educación y Humanidades de Melilla. Universidad de Granada.

En el ítem “Creo que los inmigrantes sin papeles deben tener acceso a la educación de forma libre y gratuita” nuestra muestra está a favor solamente en un casi 40%, datos que no coinciden con los de Plaza del Pino (2012) ni Pérez-Díaz et al (2001).

En relación con la cultura, la mayoría del personal de enfermería de Melilla considera que la diversidad étnica enriquece la cultura de un país, aunque también están de acuerdo con la afirmación de que las costumbres y creencias de los inmigrantes se impondrán a las nuestras, considerándolos como una amenaza social y cultural. Este resultado está en la línea de De Oliveira et al. (2005) y de Plaza-del Pino et al. (2007) que concluyen que este colectivo tiene la obligación de adaptarse a nuestras costumbres.

Es necesario profundizar en estos datos, ya que existen todavía en el personal de enfermería prejuicios sobre los inmigrantes como que abusan de la sanidad y reciben más ayudas sociales que los propios españoles. Pero, a pesar que se percibe esto por el personal de enfermería está demostrado que los inmigrantes no utilizan con más frecuencia los servicios hospitalarios, ni este uso es más gravoso para el sistema sanitario que el realizado por la población autóctona, y como en otros casos, no realizan un uso excesivo o inapropiado (Arizaleta, 2009; Fernández Molina, 2006).

Podemos concluir que nuestro Sistema Sanitario debe formar a nuestros profesionales en cuidados multiculturales, ya que la realidad de nuestro país es una sociedad compuesta por diferentes culturas y es necesario conocerlas para evitar prejuicios y para ofrecer unos cuidados de salud óptimos.

BIBLIOGRAFÍA

- Antonín, M. y Tomás J. (2004). La escala de actitud ante la inmigración para enfermería: validación preliminar. *Enfermería científica*, 262-263.
- Arizaleta, L. H., Rodríguez, J. P., Cid, M. M. y Piqueras, O. M. (2009). Impacto de la inmigración sobre la asistencia hospitalaria: frecuentación, casuística y repercusión económica. *Gaceta Sanitaria*, 23(3), 208-215.
- De Lera, D. L. (1995). La inmigración en España a fines del siglo XX. Los que vienen a trabajar y los que vienen a descansar. *Reis*, 225-245.
- De Oliveira, D. R., Techio, E. M., Páez, D., & Herranz, K. (2005). Factores predictores de las actitudes ante la inmigración. *Revista de psicología social*, 20(1), 19-37.
- Fernández Molina, M.A. (2006). Fenómenos migratorios y su influencia en los cuidados transculturales en el marco hospitalario. *Cultura de los cuidados*, 20, 62-68.
- INE (2016). *Población a 1 de enero de 2016*. Recuperado de <http://www.ine.es/prensa/np980.pdf> [Consultado el 17/10/2016]

5

María Angustias Sánchez Ojeda. Graduada en Enfermería y doctoranda por la Universidad de Granada. Profesora de la Facultad de Enfermería de Melilla, Universidad de Granada.

Manuel García Alonso. Maestro en Educación Física, Graduado en Educación Primaria, Licenciado en Psicopedagogía y Máster en Diversidad Cultural, ejerciendo como docente desde 2008 en diferentes colegios de Educación Primaria y Educación Secundaria de Melilla. Doctorando de la Universidad de Granada.

Adrián Segura Robles. Licenciado en Psicopedagogía y doctorando en educación por la Universidad de Granada. Profesor del departamento de Didáctica y Organización Escolar de la Universidad de Huelva.

Miguel Ángel Gallardo Vigil. Doctor en Psicopedagogía. Profesor de la Facultad de Educación y Humanidades de Melilla. Universidad de Granada.

Inmaculada Alemany Arrebola. Doctora en Psicología. Profesora de la Facultad de Educación y Humanidades de Melilla. Universidad de Granada.

- León, M.M., Pastor, M. y Martínez, M.C. (2012). Movimientos migratorios, interculturalidad y educación. *Naveg@américa. Revista Electrónica De La Asociación Española De Americanistas*, 8. Recuperado de: http://www.plataformademocratica.org/Publicacoes/20663_Cached.pdf
- Pérez-Díaz, V., Álvarez-Miranda, B. & González-Enríquez, C. (2001). España ante la inmigración. Barcelona: Fundación “La Caixa”.
- Plaza-del Pino, F. J., Gálvez, L. M., Alonso, J. R. y Plaza-del Pino, M. D. (2007a). Enfermería hospitalaria ante pacientes inmigrantes. *Inquietudes: Revista de enfermería*, 13(37), 33-39.
- Plaza del Pino, F. & Marínez, L. (2012). Actitud de la Enfermería ante los derechos sociales de los inmigrantes. *Evidentia: Revista de enfermería basada en la evidencia*, 9(39), 7.
- Plaza-del Pino F.J. (2012). Prejuicios de las enfermeras hacia la población inmigrante: una mirada desde el sur de España. *Enfermería Global*, 27, 87-96.

6

María Angustias Sánchez Ojeda. Graduada en Enfermería y doctoranda por la Universidad de Granada. Profesora de la Facultad de Enfermería de Melilla, Universidad de Granada.

Manuel García Alonso. Maestro en Educación Física, Graduado en Educación Primaria, Licenciado en Psicopedagogía y Máster en Diversidad Cultural, ejerciendo como docente desde 2008 en diferentes colegios de Educación Primaria y Educación Secundaria de Melilla. Doctorando de la Universidad de Granada.

Adrián Segura Robles. Licenciado en Psicopedagogía y doctorando en educación por la Universidad de Granada. Profesor del departamento de Didáctica y Organización Escolar de la Universidad de Huelva.

Miguel Ángel Gallardo Vigil. Doctor en Psicopedagogía. Profesor de la Facultad de Educación y Humanidades de Melilla. Universidad de Granada.

Inmaculada Alemany Arrebola. Doctora en Psicología. Profesora de la Facultad de Educación y Humanidades de Melilla. Universidad de Granada.

Los medios de comunicación y la inmigración irregular. Un estudio de la opinión de los alumnos de Educación Social

¹Adrián Segura Robles

Universidad de Huelva

adrianseguarobles@gmail.com

²Miguel Ángel Gallardo Vigil

Universidad de Granada

magvigil@ugr.es

³Inmaculada Alemany Arrebola

Universidad de Granada

alemany@ugr.es

⁴María Angustias Sánchez Ojeda

Universidad de Granada

maso@ugr.es

Resumen

En la actualidad, los movimientos migratorios producen, en la mayoría de países receptores, el resurgimiento de actitudes negativas, racistas, xenófobas...debido, principalmente, al contexto de crisis económica generalizada que se viven en la mayoría de países. España no es una excepción. El estudio se desarrolla en una ciudad con alta presión migratoria, la Ciudad Autónoma de Melilla, con el objetivo de conocer si son los medios de comunicación quienes pudiesen despertar estas actitudes en la población. En este caso, la población objeto de estudio son los estudiantes universitarios y nuestra muestra, mucho más concreta, son los estudiantes del grado de Educación Social. Los resultados indican que perciben la llegada de inmigrantes en situación irregular como un problema para la ciudad pero que a su vez debemos estar preparado para atender de manera digna a las personas que llegan. Se concluye, por tanto, que no existen opiniones que nos puedan indicar la existencia de actitudes prejuiciosas claras hacia este tipo de personas pero que sí entienden que la llegada masiva a la ciudad podría traer problemas sociales (racismo, xenofobia...).

Palabras clave: Inmigración, racismo, medios de comunicación, movimientos migratorios, actitudes

¹ Licenciado en Psicopedagogía y doctorando en educación por la Universidad de Granada. Actualmente desarrolla su actividad como profesor del departamento de Didáctica y Organización Escolar de la universidad de Huelva.

² Licenciado y doctor en Psicopedagogía por la Universidad de Granada en 1998 y 2003 respectivamente. Profesor del Departamento de Métodos de Investigación y Diagnóstico en Educación desde 1999 en la Facultad de Educación y Humanidades de Melilla.

³ Doctora en Psicología por la Universidad de Granada, 2004. Profesora Contratada Doctora del Departamento de Psicología Evolutiva y de la Educación en la Facultad de Educación y Humanidades de la Universidad de Granada en el Campus de Melilla.

⁴ Graduada en Enfermería Por la Universidad de Granada. Profesora de la facultad de Enfermería de Melilla. Doctoranda en la Universidad de Granada.

Introducción

Como afirman los historiadores Stoneking y Soodyall (1996), los seres humanos abandonaron sus hábitats naturales con el único fin de aumentar sus posibilidades de supervivencia, tanto propia como la de sus semejantes, abandonando el continente africano. Podríamos decir, por tanto, que, los movimientos migracionales han sido un eje constante durante el desarrollo del ser humano como especie, siendo éstos los responsables de la variabilidad genética y cultural que posee el ser humano en la actualidad (Ashraf y Galor, 2011). Aunque, si algo nos diferencia de los humanos prehistóricos, son los motivos por los que nos trasladamos de un sitio a otro; mientras que, los primeros, lo hacían por motivos climatológicos (Oppenheimer, 2004), actualmente algunos de estos motivos son: la búsqueda de una mejor calidad de vida y la propia supervivencia ante conflictos o situaciones extraordinarias. Si bien es cierto que muchas personas emigran por motivos económicos o con el fin de unirse a sus seres queridos, no podemos obviar que estos flujos están influenciados, a su vez, por muchos factores entre los que encontramos los personales, los socioeconómicos, los políticos y los contextuales. Desde esta perspectiva, también incluimos aquellas personas que son obligadas a desplazarse como consecuencia de desastres naturales, conflictos bélicos, la trata de persona o por motivos religiosos y de orientación sexual. Como consecuencia de esta variabilidad en lo que a los flujos migratorios se refiere, es la producción de un efecto “acumulativo” en la economía, tanto en los países receptores como emisores de migrantes.

Ante la complejidad del fenómeno que se nos presenta como sociedad moderna, existen dos posiciones bien diferenciadas, pero sendas bañadas por tinte sociopolítico y cultural común. Por un lado, encontramos las que defienden la unidad nacional y la identidad cultural propia de un país por encima de todo, abogando por la integridad de esta identidad tanto étnica, lingüística como económica, rechazando frontalmente cualquier inclusión de seres humanos “extraños” a la misma. Desde el otro lado, encontramos a los acérrimos defensores de la integración, que por una variedad de motivos (religiosos, humanitarios, éticos...), apuestan por la visión única de las personas como seres humanos, autosuficientes para elegir en qué parte del planeta desean vivir o trabajar, sin ningún tipo de restricción social, política o de otra índole (Sainz de la Peña, 1997).

Es el alzamiento de esta lucha de dos bandos que se produce en la actualidad la que de alguna manera está contribuyendo a la aparición de actitudes, opiniones negativas o percepciones erróneas hacia los inmigrantes que llegan al país, siendo en el caso de los que lo hacen de forma irregular, mucho más negativas. . Pero ¿sabemos por qué se producen estos movimientos? ¿Conocemos de dónde provienen la mayoría de inmigrantes?

Las actitudes prejuiciosas

Durante mucho tiempo, la investigación psicológica ha tratado de responder la pregunta de por qué algunas personas son más prejuiciosas que otras. Es la psicología social de las relaciones intergrupales la que se centra principalmente en el estudio de los procesos psicológicos de los individuos, tanto de sí mismos y su grupo, como con el resto de grupos sociales (Smith-Castro, 2006); entre los aspectos principales que se estudian encontramos fenómenos como los prejuicios, los estereotipos y la discriminación. Diversos estudios han centrado su atención en los factores que determinan la identidad nacional y las posibles consecuencias de los mismos, lo que refleja uno de los ejes tradicionales de la psicología social: el estudio y análisis de las identidades y la relación entre los grupos (Tajfel, 1981; Brown, 1995).

Cuando hablamos de actitudes racistas no podemos evitar pensar en conceptos como el estereotipo, la discriminación y el prejuicio. Siguiendo las teorías básicas de la Psicología social (Eagly y Chaiken, 1993) podemos detectar una relación entre la conducta racista y las dimensiones en las que dividimos las actitudes. De esta forma consideramos que, en la primera dimensión, la cognitiva, iría enmarcado el concepto de estereotipo, mientras que, en la segunda, la conductual, se relacionaría directamente con la discriminación (Bueno y Garrido, 2012). Por tanto, el prejuicio, iría enmarcado dentro del componente afectivo ya que es en la naturaleza emocional o afectiva hacia los miembros de otros grupos donde la mayoría de

modelos psicosociales del prejuicio hacen mayor énfasis (Rojas-Tejada; Navas-Luque; Pérez-Moreno; Cuadrado-Guirado y Lozano-Rojas, 2012).

Un gran número de estudios, apoyados en la literatura disponible, han examinado las actitudes prejuiciosas entre distintas étnicas y sus posibles causas (Pettigrew y Tropp, 2000; Riek, Mania y Gaertner, 2006) pero quizás no se ha hecho el esfuerzo necesario para estudiar estas actitudes en distintos ámbitos o en distintos contextos, como por ejemplo en los contextos multiculturales.

Además, como indica Ortega-Dolz (2006) “el papel que han jugado, y juegan, los medios de comunicación en la concepción generalizada que existe hoy sobre la Inmigración en nuestra sociedad, se puede resumir en el qué hemos contado y en el cómo lo hemos contado” (p. 253). A través de estas palabras se muestra la importancia y la responsabilidad de la prensa en temas tan sensibles en la población como la inmigración y los posibles efectos sobre las percepciones de las personas receptoras de dicha información.

Objetivo

De la importancia de los movimientos migratorios y del surgimiento de nuevos prejuicios en la sociedad actual, parte el presente estudio, que busca detectar actitudes prejuiciosas generadas a través del análisis de las opiniones evocadas por artículos de prensa escrita.

Metodología

Se utilizó una metodología cualitativa basada en el modelo de encuesta descriptiva. Dentro de los procedimientos disponibles en este tipo de metodología utilizamos un análisis fenomenológico; para Yıldırım y Şimşek (2006), el análisis fenomenológico trata de describir un fenómeno en la vida cotidiana de los sujetos de forma general a través de las experiencias, pensamientos y decisiones de los mismos. Se analizaron las opiniones que los estudiantes universitarios tenían sobre las noticias que se les proporcionaron. Para el estudio se utilizó, como estrategia, el análisis de contenido, ya que tiene como objetivo analizar las expresiones de los sujetos desde distintos enfoques como gestuales, musicales, pictóricos.... (Navarro y Díaz, 1994); en nuestro caso nos centraremos en las expresiones escritas que realizan los sujetos antes las preguntas y situaciones a las que se les somete. Para el análisis de los datos se diseñaron tablas de recogida de información en la que se introdujeron los códigos recogidos a través del programa de análisis de datos Atlas.Ti 7.0 y que facilitaban la interpretación de los datos.

Participantes

La población a la que va dirigido este estudio fueron los estudiantes universitarios de la facultad de Educación y Humanidades de Melilla, en concreto de la titulación de Educación Social. Al ser un estudio de naturaleza cualitativa, en la que la cantidad de información recogida suele ser muy amplia, el total de los participantes en este estudio fue de 50.

Instrumento

Para este estudio se creó un documento específico para la recogida de opiniones de los alumnos hacia la inmigración irregular. Este documento se desarrolló basándonos en la experiencia propia y siendo revisado por expertos. El documento, cuenta con los siguientes bloques. Se le presenta a los sujetos una serie de noticias, positivas y negativas, publicadas en prensa y de las que posteriormente tendrán que expresar sus opiniones personales por escrito. Las noticias presentadas fueron las siguientes:

- Rescatados en el Estrecho 835 inmigrantes, entre ellos 30 menores. Fuente: Elpais.com. Fecha: 12/08/2014
- Interior refuerza la frontera con 18 antidisturbios de la Guardia Civil. Fuente: elpais.com. Fecha: 28/02/2014

- Una marroquí da a luz en la frontera de Ceuta cuando era rechazada por no tener papeles. Fuente: abc.es. Fecha: 12/01/2015
- Noticia 4. Al menos seis muertos en el naufragio de una patera cerca de Melilla. Fuente: elconfidencial.com. Fecha: 30/01/2015

Procedimiento

Aunque la mayoría de documentos, utilizadas en el análisis de contenido, se recogieron de forma online a través de un entorno virtual de aprendizaje, en nuestro caso MOODLE, hubo algunas entrevistas que, por motivos técnicos, se tuvieron que recoger en formato papel.

Resultados

Ante la pregunta de qué opinaban las publicaciones obtenemos variedad de respuestas, aproximadamente la mitad de los encuestados coinciden en afirmar que la inmigración irá en aumento y que se produce por la búsqueda de oportunidades para mejorar sus vidas, “Cada vez son más los inmigrantes que llegan a España... Si hacen eso para buscar una vida mejor, no quiero ni imaginar cómo serán sus vidas en sus países de origen. Aproximadamente un tercio de los entrevistado afirman que “España hace una excelente labor humanitaria”, “resaltar la gran labor de los hospitales, polideportivo municipal, el Ayuntamiento tarifeño... puesto que es de reconocer el esfuerzo por su trato, acogida, labor sanitaria...”. Un 20% hacen referencia a que los centros de acogida son escasos debido al incremento del número de inmigrantes que llegan “los centros de atención a los inmigrantes están abarrotados y no se puede hacer más” y un 18% creen que las ayudas deberían realizarse en sus países de origen para poder frenarlo “si se les ayudara a sus países no necesitarían emigrar a otras zonas para estar mejor”. Debemos resaltar que cerca de un 10% muestran preocupación por los menores que viajan en estas condiciones “Me preocupa el número de personas que se han atrevido a dar el paso, sobretodo, el número de menores” y que se debería pensar más en los españoles por la situación de crisis en que se encuentra el país “España en los últimos años también sufre una profunda crisis, que deberíamos tener en cuenta todos y mirar también por nuestro país”.

De la misma manera, los participantes no dudan en afirmar que es necesario reforzar la frontera por el incremento y por los saltos masivos que cada vez se producen con más frecuencia, “Se ha comprobado que con los saltos masivos ocurridos tan asiduamente no son suficientes los Guardias [Civiles] y todo refuerzo enviado es bueno para el aumento de la seguridad.” aunque la mayoría de ellos también mencionan que el aumento de fuerzas especiales no sirven de nada ya que seguirán llegando inmigrantes a nuestro país. “el aumento de guardias no hará que mejore la situación ya que los inmigrantes seguirán viniendo”.

Aunque no es una opinión generalizada, algunos sujetos comentan que los inmigrantes que intentan acceder de forma irregular son cada vez más agresivos “La intención de los inmigrantes es entrar en la ciudad de cualquier modo y por eso muchos de ellos son agresivos dando lugar a bajas de varios policías por agresión” y que la solución debería empezar en sus países de origen “en lugar de invertir el dinero que se invierte en la valla y en la seguridad de ésta, éste se invirtiese en ayuda a los países de los que proceden los inmigrantes, tal vez la situación cambiaría”, añaden, además, que Marruecos debería hacer más, “debería haber una participación de todos los miembros de la seguridad tanto los miembros de Melilla como los agentes de la seguridad en Marruecos que no hacen nada por evitar estos saltos masivos”.

Conclusiones

En general las opiniones vertidas por los participantes son buenas para el conjunto de grupo de inmigrantes, no haciéndose en ningún momento distinción, aun conociendo que en la ciudad y el CETI (Centro de Estancia Temporal de Inmigrantes) conviven inmigrantes irregulares de diferentes países, entre los grupos inmigrantes en situación irregular respecto a su país de origen; resultados contrarios a los estudios de Díez Nicolás (2005) y Lorite (2007) en los que las opiniones vertidas variaban en función del origen de los inmigrantes.

En vista de la información extraída, la gran mayoría de estos sujetos son críticos con las mismas, no dejándose guiar por uno de los argumentos más recurrentes de la prensa escrita, resaltar la violencia o la situación irregular de las personas involucradas en la noticia (Xambó, 2010), sino que tratan de buscar el trasfondo que se puede hallar en ellas y no se dejan guiar, al menos de manera inicial, por los titulares o descripciones erróneas que se hacen en ellos en las noticias propuestas. Estos resultados son contrarios al estudio de Checa-Olmos y Arjona-Garrido (2011) en el que entre las conclusiones destacaba el incremento del sentimiento antinmigrante por parte de los participantes con el paso del tiempo, principalmente producido por el efecto de los medios de comunicación.

Referencias bibliográficas

- Ashraf, Q. y Galor, O. (2011). *The "Out of Africa" Hypothesis, Human Genetic Diversity, and Comparative Economic Development*. Cambridge: NBER.
- Brown, R. (1995). *Prejudice: Its social psychology*. Oxford: Blackwell.
- Bueno, M.R., y Garrido, M.A. (2012). Relaciones intergrupales: estereotipos, prejuicios y discriminación. En M. Marín Sánchez y R. Martínez Pecino, *Introducción a la psicología social* (pp. 97-109). Madrid: Pirámide.
- Checa-Olmos, J. y Arjona-Garrido, Á. (2011). Españoles ante la inmigración: el papel de los medios de comunicación. *Comunicar: Media Education Research Journal*, 19 (37), 141-149. Doi: 10.3916/c37-2011-03-06
- Díez-Nicolás, J. (2005). *Las Dos caras de la inmigración*. Madrid: Ministerio de Trabajo y Asuntos Sociales. Subdirección General de Información Administrativa y Publicaciones.
- Eagly, A., y Chaiken, S. (1993). *The psychology of attitudes*. Fort Worth, TX: Harcourt Brace Jovanovich College Publishers.
- Lorite, N. (2007.) *Tratamiento informativo de la inmigración en España 2007*. Barcelona: Migracom.
- Navarro y Díaz (1994). Análisis de contenido. En Delgado J.M. y Gutiérrez, J. (Eds). *Métodos y técnicas cualitativas en Ciencias Sociales*. Madrid: Síntesis.
- Oppenheimer, S. (2004). *Los senderos del edén: orígenes y evolución de la especie humana*. Barcelona: Crítica.
- Ortega-Dolz, P. (2006). La inmigración re-contada. En *Jornadas de periodismo y comunicación* (pp. 253-273). Murcia: CAM - Obra Social.
- Pettigrew, T.F. y Tropp, L.R., 2000. Does intergroup contact reduce prejudice? Recent meta-analytic findings. En Oskamp, S. (Ed.), *Reducing prejudice and discrimination: the Claremont symposium on applied social psychology* (pp. 93-114). Mahwah, NJ: Lawrence Erlbaum Associates.
- Riek, B., Mania, E. y Gaertner, S. (2006). *Intergroup Threat and Outgroup Attitudes: A Meta-Analytic Review*. *Personality and Social Psychology Review*, 10 (4), pp.336-353.
- Rojas-Tejada, A. J., Navas-Luque, M., Pérez-Moreno, P. J., Cuadrado-Guirado, M^a. I. y Lozano-Rojas, Oscar M. (2012). Test de Actitud Prejuiciosa (TAP): Estudios de fiabilidad y evidencias de validez basadas en la estructura interna en autóctonos e inmigrantes. *Anales de psicología*, 28 (3), 922-928. doi.10.6018/analesps.28.3.156161

- Sainz de la Peña, J. (1997). La política de inmigración en España. En A. Marquina, *Flujos migratorios norteafricanos hacia la Unión Europea* (pp. 123-189). Madrid: Agencia Española de cooperación Internacional.
- Smith-Castro, V. (2006). La psicología social de las relaciones intergrupales: modelos e hipótesis. *Actualidades en Psicología*, 20 (107), 45. doi:10.15517/ap.v20i107.37
- Stoneking, M. y Soodyall, H. (1996). Human evolution and the mitochondrial genome. *Current Opinion in Genetics & Development*, 6, 731-736.
- Tajfel, H. (1981). *Human groups and social categories*. Cambridge: Cambridge University Press.
- Xambó, R. (2010). La inmigración en los medios de comunicación. Tendencias discursivas. *Sociologia dels media al País Valencià*, 23, 161-171.
- Yıldırım, A. y Şimşek, H. (2006). *Sosyal bilimlerde nitel araştırma yöntemleri*. Ankara: Seçkin Yayınları.

EL DISCURSO DE LA INMIGRACIÓN EN LA PRENSA

M.^a Ángeles Hernández Prados

mangeles@um.es

Ester Carrión Morales

ester.carrión@um.es

Universidad de Murcia

RESUMEN

A pesar de cierto sensacionalismo con el que suelen abordarse las situaciones, nadie se atrevería a cuestionar la influencia mediática en la sociedad como motor generador de opinión pública. Partiendo de esta premisa, el presente trabajo pretende analizar los discursos sobre el sujeto migrante que aparecen en prensa a través de la revisión de las publicaciones, tanto de tipo teórico y empírico, que se han realizado recientemente, destacando la injusticia a la que es sometida la población inmigrante, en un proceso de exclusión social en la que participan los medios de comunicación, difundiendo unas visiones del mundo que legitiman las desigualdades sociales a través de la clasificación y generalización de las diferencias entre los inmigrantes y el resto de la sociedad.

Palabras clave: inmigración, medios de comunicación, prensa, imagen, framing, actitudes.

1. INTRODUCCIÓN

Los medios de comunicación tienen la capacidad de organizar, elaborar y dar tratamiento a la información, pues forman parte de esa élite con acceso a la elaboración del discurso público. El poder que ostentan, les convierte en fuente de conocimiento y transmisores de actitudes e ideología. Asimismo, lo que narran y relatan está vinculado con la imagen que la sociedad tiene del fenómeno migratorio (Palacios, 2015).

Van Dijk (2007) asevera que los medios de comunicación juegan un papel fundamental en el tratamiento de asuntos étnicos, promoviendo prejuicios basados en creencias negativas que se tienen sobre los 'Otros'. De esta forma, la percepción y las actitudes de los inmigrantes dependen de las informaciones que ofrecen los medios de comunicación (Igartua, Muñiz, Cheng, Humanes, Mellado, Medina y Erazo, 2004).

La inmigración conlleva un proceso de asimilación por parte de las instituciones, los medios de comunicación y la ciudadanía, lo que no resulta tarea fácil. De hecho, el incremento del número de inmigrantes ha generado manifestaciones de desconfianza y recelo ante el que viene de fuera que han desembocado, en más de una ocasión, en brotes de intolerancia, racismo y xenofobia. En este sentido, no debemos olvidar que los medios de comunicación no son sólo fuente de conocimientos y expresión de opiniones, sino también de dar credibilidad a una determinada imagen del inmigrante y de la inmigración y de encauzar el sentir popular en uno u otro sentido (Crespo, 2008).

Un principio de suma importancia para comprender las experiencias diarias de los inmigrantes es que las reacciones de los pueblos europeos con el 'Otro' han estado marcadas por varias formas de racismo, como manifestaciones de un sistema étnico dominante de prácticas e ideologías de superioridad europea. Por consiguiente,

si el racismo no es innato, sino que se aprende, y si el discurso público es la fuente primaria de la formación de actitudes e ideologías xenófobas y racistas en la sociedad, eso implica que son nuestras élites las que son las primeras responsables (van Dijk, 2008, p.14)

A través de un discurso indirecto, la caracterización negativa del inmigrante suele aparecer de forma implícita a través del disfraz del eufemismo ya que permite ocultar aspectos que no interesa descubrir, llegando a esconder mediante vocablos “políticamente correctos”, un discurso tendencioso. En este sentido, es habitual encontrar en la prensa muestras de un discurso preventivo hacia la inmigración sobre hechos delictivos protagonizados por inmigrantes. Este discurso conforma la idea de este colectivo como categoría social peligrosa, para lo cual se recurre a voces de designación directa cercanas al sensacionalismo (Crespo, 2008).

Los medios de comunicación son los principales transmisores de mensajes en los debates sociales y los que se encargan de regular su intensidad. En efecto, el debate social de la inmigración se debe al interés mostrado por los medios a la hora de atenuar las noticias sobre los procesos migratorios (Bañón, 2008). Presentan el fenómeno migratorio como un hecho aislado, y de forma estereotipada, que nada tiene que ver con la diversidad cultural que vive la sociedad española. La actual crisis económica mundial eleva el rechazo de la población española hacia los inmigrantes, cuyo número considera “excesivo” y por ello ha acrecentado la demanda de políticas migratorias más restrictivas y convirtiendo a este colectivo en uno de los culpables directos de la recesión económica, olvidando que los problemas surgidos por la coyuntura económica pertenecen a toda la sociedad y no a un único grupo social. (Talavera, 2012).

En definitiva, se destaca que la imagen social de los inmigrantes es el resultado de una selección y de una organización previa de la información por parte de los medios de comunicación. Así, se pone de manifiesto que la incidencia de los contenidos mediáticos y cómo sean presentados tiene consecuencias en la opinión pública acerca del fenómeno migratorio.

2. LA IMAGEN DEL INMIGRANTE EN LA PRENSA

Los primeros estudios que analizaban la imagen de inmigrante en la prensa, establecían dimensiones más globales y genéricas. Cabe citar al respecto el trabajo de Sobrados León (2011) en la que se destaca en los medios de comunicación una concepción del inmigrante como problema, ya que generalmente las noticias suelen referirse a los delitos, las entradas ilegales y a los conflictos convivenciales como los tipos de acontecimientos en los que se ven habitualmente involucrados.

Sin embargo, conforme proliferan los estudios de inmigración y medios de comunicación, se puede observar una mayor delimitación y especialización de las dimensiones que se recogen en los medios de comunicación respecto de la persona con una procedencia extranjera. En esta línea, para Star (2016) los discursos que la prensa genera sobre el sujeto migrado, atendiendo a los contenidos que exponen, son: el discurso del racismo, la massmediatización de lo cultural, los estereotipos en los medios, la criminalización del inmigrante, cómo nombrar al inmigrante (categorización- etiquetación) y el análisis de los vehículos de la identidad como elemento diferenciador (cultura y lenguaje).

Por su parte, Palacios (2015) en su trabajo de investigación sobre la imagen del inmigrante en la prensa regional de Castilla y León, se plantea las siguientes dimensiones de análisis: 1. Entrada irregular de inmigrantes en pateras, 2.Actuaciones sobre menores inmigrantes, 3.Contribución económica de los inmigrantes definidos como trabajadores, 4.Tramitación de documentos y regularización de inmigrantes, 5.Los inmigrantes como delincuentes y vinculados con mafias u organizaciones delictivas, 6.Los inmigrantes como víctimas de agresiones, malos tratos o actos xenófobos, 7. Medidas de política común de gestión de fronteras dentro de la Unión Europea, 8. Expulsión y devolución de inmigrantes a sus países de origen, 9. Debate político en torno a la política española sobre inmigración y 10. Descripción de la experiencia migratoria como proyecto vital.

En todos los estudios e investigaciones realizadas se muestra que los inmigrantes aparecen mal reflejados en la prensa, pues su voz como testigo directo y protagonista principal de la noticia no está representada en los medios. En todo caso, hablan por ellos otras personas. De esta forma, difícilmente son identificados con nombres y apellidos a no ser que sean agresores individuales o víctimas de alguna forma de violencia. (Talavera, 2012).

Por consiguiente, en el presente trabajo se hace un análisis de la descalificación del inmigrante en la prensa, atendiendo a la categorización que se hace de los mismos a través de la imposición de una serie de etiquetas que lo criminalizan y agravan su situación social, impidiendo que se de paso en las sociedades democráticas a una interculturalidad.

2.1. El racismo en la prensa. Descalificación del inmigrante

Atendiendo a la tipología de enfoques que López-Aranguren (2005) emplea para analizar los problemas sociales, podemos señalar que esta dimensión de descalificación del inmigrante se relaciona con el enfoque de la patología social, considerando como patología todo aquello que se desvía o sale de lo normal o saludable, y el enfoque del etiquetaje en el que actos son valorados por los otros como apropiada o inapropiada, legítima o ilegítima, normal o desviada que contempla. Desde ambos planteamientos se tiende a asociar al inmigrante con las amenazas socioeconómicas y culturales, la delincuencia, la prostitución, la pobreza, etc. La influencia que los medios de comunicación de masas tienen para generar opinión pública, para despertar cierta sensibilidad o rechazo hacia problemáticas sociales es elevado. En este sentido, los medios inciden en definir lo que es o no patología social, del mismo modo que lo hacen en el establecimiento de etiquetas de lo que es o no correcto, de lo que es o no legítimo.

Son numerosos los estudios que desde la teoría del encuadre (framing) se realizan cómo se refleja/ muestra la inmigración en los procesos de transmisión de información de los medios de comunicación. Se ha podido comprobar que generalmente se produce una categorización del inmigrante en un tono descalificativo, ya que se da un mayor predominio de las noticias de índole negativo que tienen a mostrar al inmigrante como problema. En esta misma línea, el estudio realizado por Muñiz, Igartua, Otero y Sánchez (2014) concluye que el 70% de las noticias sobre inmigración son negativas, refiriéndose al inmigrante como delincuentes, ilegales, víctimas de agresiones, expulsión y devolución de inmigrantes, etc.

En efecto, habitualmente en la prensa se identifican dos tipos de construcciones discursivas sobre el racismo y la descalificación del inmigrante (Star, 2016): a) el discurso de las elites, b) el discurso de los sectores populares. El primero se refiere a un tipo de discurso que contiene las visiones y los prejuicios de los sectores más beneficiados de la sociedad, en particular de las élites económica. En el segundo caso se está ante una construcción discursiva que nace o circula en las clases populares con intenciones menos excluyentes que el anterior pero igualmente violento. Las consecuencias de este tipo de discurso en los medios producen situaciones de enfrentamiento personal o social.

En lo que respecta al tipo de encuadre de la inmigración en función de los medios de comunicación, la televisión es más sensacionalista, presentando los aspectos más negativos y vinculados con sucesos, mientras que la prensa parece seguir ofreciendo una visión algo más positiva, incorporando los acontecimientos relacionados con la inmigración dentro de una sección más "neutral", como puede ser *Nacional* (Muñiz, Igartua, Otero y Sánchez, 2014).

Asimismo, el tratamiento de la inmigración en la prensa depende, en gran medida de la línea editorial del diario que publica la noticia. A través de un análisis comparativo de cuatro diarios españoles (ABC, La Razón, El Mundo y El País), Iguarta, Muñiz, Cheng, Humanes, Mellado, Medina y Erazo (2004) muestran como los cuatro diarios enfocan de forma diferente el tema de la inmigración de acuerdo con su talante ideológico (progresista versus conservador) y su modelo de diario (prensa de prestigio versus popular sensacionalista).

Para finalizar, señalar algunos de los resultados obtenidos en un estudio previo sobre la percepción que mantiene los alumnos de educación social respecto al papel que desempeñan los medios de comunicación en la construcción de la imagen social del inmigrante (Hernández-Prados y Tolino, 2012 a). Así pues, en lo que se refiere a la influencia en la imagen social, la mayoría de alumnos opinan que la influencia de los medios es negativa (41,30%), corrompen la imagen y tienden a generalizar (15,22%), dando una imagen negativa del inmigrante (10,87%),

aunque la mayoría del alumnado opinó que no era una imagen real, un 26,83% opinaron que sí era una imagen real.

2.2. Categorización- Etiquetas

La imagen que ofrecen del inmigrante los medios de comunicación cargada de etiquetas desacreditadoras y términos peyorativos que favorecen la estigmatización y segregación de este colectivo no parecen ser la fórmula más adecuada para profundizar en la convivencia pacífica, en la tolerancia y en los valores democráticos de la sociedad. El análisis de noticias desarrollado en numerosos proyectos de investigación evidencia que las minorías y los inmigrantes tienden a ser asociados únicamente con temas negativos y con problemas: la inmigración como invasión, los abusos con los papeles identificatorios, las mafias, el desempleo, la violencia, la delincuencia, la pobreza, el crimen, las drogas, la ilegalidad, la desviación cultural, el fanatismo y la intolerancia religiosa, atraso, etc. (van Dijk, 2007). Con el uso de dichos términos negativos se agrava la relación entre inmigración y conflictividad, pues propician la parcelación de los grupos minoritarios.

Existen cuatro estereotipos muy frecuentes propagados en los medios de comunicación españoles en torno a la inmigración: el primero es que los inmigrantes son muchos; el segundo, que tienen dificultades para la integración en la sociedad española, y esto afecta a unas nacionalidades más que a otras; el tercer estereotipo es que los inmigrantes inciden en el aumento de la delincuencia y el cuarto, que repercuten en el desempleo de la población activa española es el discurso informativo y político que establece una relación directa, indisociable y generalizada entre inmigración y delincuencia, en tanto que se le relaciona con redes ilegales, crímenes, ajustes de cuentas, narcotráfico, conflictos culturales o una situación de irregularidad administrativa (Talavera, 2012, p.342).

La entrada de inmigrantes en pateras tras cruzar el estrecho de Gibraltar para llegar a las costas españolas, hace que se defina al inmigrante con etiquetas como *ilegal*, *indocumentado* o *sin papeles*. “Se induce al temor, mostrando a los inmigrantes como un peligro, como invasores de nuestro territorio, como una amenaza” (Retis, 2004, p.127) Sin embargo, como asevera Crespo (2008) no se puede aplicar este calificativo al ser humano porque la persona nunca es ilegal, lo es situación administrativa de entrada o estancia en un país. Igualmente, los inmigrantes regularizados reciben el mismo tratamiento que aquellos que carecen de documentación en regla.

Por otro lado diversos estudios manifiestan que los medios hacen una distinción entre los buenos inmigrantes (los que tienen documentación) que son los trabajadores, emprendedores, sumisos, etc. Y los malos (los ilegales) que son vagos, peligrosos, delincuentes, extraños, etc. De esta forma se justifican las políticas contra la inmigración ilegal que se están adoptando en toda Europa, responsabilizando individualmente a los inmigrantes de su situación no atendiendo a otras causas estructurales como las profundas desigualdades Norte/Sur o crecimiento de los flujos migratorios derivados del proceso de la Globalización (Villalobos, 2005).

Por otro lado, los inmigrantes reciben *denominaciones como extranjeros con necesidades, colectivos desfavorecidos o vulnerables*. La dramática situación del inmigrante que pretende entrar a España irregularmente es utilizada por los medios de comunicación para referirse a los mismos con el empleo del término *desesperado*, siendo esta una etiqueta que más que tender a crear una corriente de opinión favorable a la integración social, muy al contrario este término tiende a conformar la idea en el lector de que un inmigrante es capaz de cometer cualquier acto delictivo para lograr su objetivo (Crespo, 2008). Se muestra en los medios de comunicación el horror, la desesperación y la tragedia del inmigrante a través de imágenes de pateras o guardias civiles reduciendo a los que han conseguido sobrevivir. Lo que demuestra que los medios aprovechan estos sucesos dramáticos que están relacionados con este colectivo y los sobredimensionan. Esta imagen puede observarse en los titulares de prensa, remarcando la nacionalidad de los protagonistas de los sucesos o cebándose constantemente en la tragedia y miseria de los inmigrantes (Vecina, 2009).

La situación de la inmigración irregular, como establece Giordano (1996) está estrechamente ligada temáticamente a la *violencia* del país de origen. Actualmente, debido al aumento de las informaciones sobre el terrorismo internacional (mal llamado islámico o islamista) se ha evidenciado la obsesión por los medios de comunicación por buscar repercusiones regionales sobre este problema.

El islam se presenta en la prensa europea no sólo como exponente de una brecha cultural insalvable entre los inmigrantes y la población nativa, sino también, cada vez más, como una terrible amenaza de subversión generalizada para el confortable orden occidental (Giordano, 1996, p.174)

Por último, el Decálogo para el correcto tratamiento informativo de la migración (s.f) expone que la imagen de la mujer en los medios de comunicación es prácticamente invisible, ocasionando que la masculinización del lenguaje invisibilice a las mujeres dentro del colectivo inmigrante pudiendo generar estereotipos de subordinación y sumisión. En contadas ocasiones se habla en los medios de la mujer inmigrante, y cuando se hace, se la vincula a problemas de índole social: malos tratos, adaptación cultura, redes de prostitución, burkas, ablaciones, violencia doméstica, etc.

2.3. Criminalización del inmigrante.

Wagman (2006) establece que el estereotipo negativo más dañino con relación a los inmigrantes en la España actual es la extendida idea de que son éstos los responsables de un significativo porcentaje de la delincuencia. Pues, constituye uno de los estereotipos más comunes y reiterados en los últimos tiempos relacionar la actividad delictiva con la inmigración (Gómez-Fraguela, Sobral, Luengo, Romero y Villar, 2009). Sobre todo se tiende a relacionar la delincuencia con las acciones desarrolladas en las fronteras.

Se refuerza, por tanto el dramatismo de los hechos, lo que crea una alarma social y contribuye a justificar el rechazo al colectivo inmigrante. Se suele vincular la migración con conflicto y violencia, identificando a una minoría étnica con una actividad ilegal. Un ejemplo de ello es el titular de un diario de ámbito nacional “Estos son los inmigrantes que no quiere el pueblo español” en el que se incluye más de una docena de fotos tamaño carnet de inmigrantes que han delinquido. La imagen que generan los medios de comunicación de los inmigrantes como delincuentes apelan sobre todo al miedo, relacionando a los inmigrantes con la delincuencia, la violencia, los asesinatos, los robos, etc. Asimismo, los inmigrantes como delincuentes, vinculados con mafias y organizaciones delictivas, hace que se enfatice su condición de acusados, culpables o detenidos y se sugiere que el incremento de la delincuencia en el país se debe a la inmigración (Talavera, 2012).

De esta forma, son representados en los medios de comunicación como un problema o amenaza, tendiendo a especificar su nacionalidad cuando la noticia constituye un conflicto social, extrapolando las condiciones delictivas de una minoría al grupo en general y obviando las valoraciones positivas de su presencia en el país. En definitiva, relacionar la delincuencia con la inmigración nos sitúa más en la brecha de la desconfianza y el miedo que en el camino de las soluciones y nos ayuda a entender el funcionamiento de una de las barreras fundamentales para el desarrollo de una comunicación fluida, democrática e intercultural (Villalobos, 2005)

3. CONCLUSIONES

La crisis no ha actuado como freno o repulsivo para la entrada de los inmigrantes en España. La inmigración es una realidad en incremento, que lejos de contribuir a la normalización y regulación de la población extranjera ha promovido un aumento de las actitudes perjudiciales hacia la inmigración. En esta línea, el estudio realizado por demuestra que el rechazo de la inmigración es mayor en el caso de que ésta proceda de países pobres de fuera de Europa y no comparta los rasgos étnico/raciales con la mayoría, y depende en gran medida de la ubicación de las personas, siendo mayor en la “periferia social”; de las actitudes conservadoras, de la escasa confianza en las instituciones y de si se muestran descontentas ante el sistema político y económico (Fernández García, 2014).

Son múltiples factores lo que pueden contribuir a desarrollar una actitud negativa hacia la inmigración. Desde la educación intercultural se persigue el encuentro con el otro desde un planteamiento ético-moral basado en el respeto, aceptación y acogida del otro. Podemos vislumbrar que este tipo de relaciones contribuye a favorecer el desarrollo de actitudes inclusivas e integradoras. Sin embargo, las investigaciones centradas en el análisis de las actitudes hacia la inmigración en función del grado de contacto que se mantiene con la población extranjera ponen de manifiesto efectos bipolares, de modo que los mayores niveles de rechazo a los inmigrantes se dan en el colectivo con menor nivel de contacto (Díez Nicolás y Ramírez, 2001), pero también se generan actitudes negativas entre aquello que reconocen en mayor medida tener contacto directo con los inmigrantes (CIS, 2005). Por lo tanto, el contacto o ausencia de contacto con los inmigrantes puede desencadenar actitudes de rechazo, de ahí que requiera de intervenciones educativas que favorezcan unas relaciones interpersonales saludables entre personas de diferentes culturas.

La percepción y actitud que tenemos del “otro inmigrante” condiciona la forma de interactuar con ellos, pero en ocasiones, estas ideas no han sido forjadas desde la experiencia vivencial o encuentro con el otro extranjero, sino desde los mensajes de una mayoría cultural que nos bombardea por diversos cauces, entre ellos los medios de comunicación (Hernández Prados y Tolino, 2012b).

Las personas migrantes deben ser consideradas ciudadanas por encima de todo, independientemente de su origen nacional. Los medios de comunicación deberían de abogar por destacar aspectos positivos de las migraciones, pues el concepto de emigrar por sí mismo no es sinónimo de dolor, afortunadamente, también en la vida del extranjero se combinan momentos de esperanza, de alegría, de ilusión por un nuevo proyecto de futuro (Talavera, 2012). Ante esta situación, los códigos deontológicos adquieren vital importancia como un freno a las malas prácticas periodísticas y una reflexión clara de la función del periodista en una sociedad multicultural. Un claro ejemplo de ello es La Embajada española de Ecuador que, consciente del papel que juegan los agentes de comunicación y en defensa de los derechos de la población migrante, han elaborado un manual de estilo para una correcta información de la información de la migración, destacando aspectos fundamentales.

REFERENCIAS

- Bañón A. (2008). “Análisis crítico del discursos de los medios de comunicación sobre las personas emigradas. Una mirada personal” en Martínez-Lirola, M. (coord.) *Inmigración, discurso y medios de comunicación*. Alicante: Espagrafic.
- Crespo, E. (2008). “El léxico de la inmigración; atenuación y ofensa verbal en la prensa alicantina” en Martínez-Lirola, M. (coord.) *Inmigración, discurso y medios de comunicación*. Alicante: Espagrafic.
- Fernández García, A. B. (2014) Racismo y xenofobia en Europa occidental. Un análisis de las actitudes hacia la inmigración (44-67). *Actas del Primer Seminario de Investigación Social Aplicada*.

- Gómez- Figuerola, Sobral, Luengo, Romero y Villar (2009). El mito del inmigrante delincuente. *Boletín criminológico*, (112), 1-4.
- Giordano, E. (1996). Propaganda racista y exclusión social del inmigrante. *Servicio de publicaciones UCM*, (2) 167-178.
- Hernández Prados, M.A. y Tolino Fernández, A.C. (2012) La imagen del inmigrante en los medios de comunicación. Actas II Congreso Internacional Sobre Diagnóstico y Orientación “Gestión de la Diversidad Cultural en un Mundo Digital”(pp.578-592). Jaen, Universidad de Jaen.
- Igartua, J. J., Muñiz, C., Cheng, L., Humanes, M. L., Mellado, C., Medina, E. y Erazo, M. A. (2004). El tratamiento informativo de la inmigración en la prensa española. Análisis comparativo de los diarios El País, El Mundo, ABC y La Razón. Ferrol Análisis. *Revista de Pensamiento y Cultura*, 19, 197-208.
- Prados, M. Á. H., & Fernández-Henarejos, A. C. T. (2012). Percepción del inmigrante. Una experiencia en el grado de Educación social. En *Buenas prácticas en educación intercultural y mejora de la convivencia* (p. 1080). Wolters Kluwer España.
- Muñiz Muriel, C. , Igartua Perosanz, J. J. , Otero Parra, J. A. y Sánchez Hernández, C. (2014). El tratamiento informativo de la inmigración en los medios españoles. Un estudio comparativo de la prensa y televisión. *Perspectivas de la Comunicación*, 1(1), 97-112.
- Palacios Masa, E. (2015) La construcción de los encuadres noticiosos de la inmigración en la prensa regional de Castilla y León. Tesis Doctoral. Universidad de Salamanca.
- Retis, J. (2004). La imagen del otro: Inmigrantes latinoamericanos en la prensa nacional española. *Revista de Ciencias Sociales y de la Comunicación*, (4) 119-139.
- Sar, R. A. (2016). La construcción de los inmigrantes en la prensa de Iberoamérica. *Revista Internacional de Comunicación y Desarrollo (RICD)*, 1(3), 25-39.
- Sobrados León, M. (2011). La inmigración como problema. Percepciones sociales y representaciones mediáticas. *Comunicación e ciudadanía: revista internacional de xornalismo social*, 3, 21-38.
- Sobrados León, Maritza (2011). La inmigración como problema. Percepciones sociales y representaciones mediáticas, *Prisma Social*, 6, pp. 438-462.
- Talavera, M.M (2012). La Ética Periodística en el tratamiento informativo de la inmigración. *Cuadernos de Información y Comunicación*. 17, 339-354.
- Van Dick, T.A. (2007). El racismo y la prensa en España. *Discurso periodístico y procesos migratorios*, 27-80.
- Van Dick, T.A. (2008). “Escribir y hablar de inmigración” en Martínez-Lirola, M. (coord.) *Inmigración, discurso y medios de comunicación*. Alicante: Espagrac.
- Vecina, C. (2009). Representaciones sociales: inmigración y prensa. Análisis cualitativo del discurso en los medios de comunicación. España.
- Villalobos, C. (2005). Análisis de la representación del inmigrante delincuente en la prensa española de referencia. Obstáculos para la comunicación intercultural. *Redes.com*, (12) 153-166.
- Wagman, D. (2006). “Los medios de comunicación y la criminalización de los inmigrantes” en Lario, M. (coord.) *Medios de comunicación e inmigración*. CAM Obra Social: Murcia.

REALIDAD Y CONSECUENCIAS ECONÓMICAS Y SOCIALES DE LA SOCIEDAD DE MIGRANTES ECUATORIANOS POR EL MUNDO.

Ing. Guido Poveda Burgos, MBA¹

Docente Titular Universidad de Guayaquil, Ecuador; guido.povedabu@ug.edu.ec

Ing. Mesías Pilco Parra, MBA²

Docente Titular Universidad de Guayaquil, Ecuador; mesias.pilcop@ug.edu.ec

CPA. Marco Suriaga Sánchez, MBA³

Docente Titular Universidad de Guayaquil, Ecuador; marco.suriagas@ug.edu.ec

Econ. Gary Rivera Barberán, MBA⁴

Docente Titular Universidad de Guayaquil, Ecuador; gary.riverab@ug.edu.ec

Resumen:

El Ecuador es probablemente el país de América del Sur que tiene mayor número de migrantes por el mundo, tanto es así que a manera de comentario, se dice que Nueva York es la tercera ciudad más poblada del país por la cantidad de ecuatorianos residentes en ese lugar.

Las cifras exactas de ecuatorianos residentes en el exterior no se conocen, pero según aproximaciones de los organismos de control migratorio se estiman ya en 3 millones, contando los que regularizados y a aquellos en estado irregular.

Ser migrante va más allá de una necesidad, es ser emprendedor porque salvo honrosas excepciones, la persona en estado de movilidad va a poner a prueba todo su potencial para desarrollar una actividad que tienda a proporcionarle mejores oportunidades y calidad de vida que en su lugar de origen.

La deuda social que el Ecuador ha mantenido durante décadas con su población, se está reduciendo cada vez más, pues el gobierno nacional está invirtiendo una gran cantidad de recursos económicos en diversos planes y programas para generar el tan ansiado retorno a casa de los migrantes y familiares en el exterior.

Palabras clave: Migrantes, control migratorio, regularizados, estado irregular, emprendedor, estado de movilidad, deuda social.

¹ Docente de la Universidad de Guayaquil. Ingeniero Comercial, Magister en Administración y Dirección de Empresas

² Docente de la Universidad de Guayaquil. Ingeniero Comercial, Magister en Administración de Empresas

³ Docente de la Universidad de Guayaquil. Contador Público Autorizado, Magister en Administración de Empresas

⁴ Docente de la Universidad de Guayaquil. Economista, Magister en Administración de Empresas

ABSTRACT:

Ecuador is probably the country in South America that has the largest number of migrants around the world, so much so that by way of comment, it is said that New York is the third most populous city in the country by the number of Ecuadorians living in that place.

The exact numbers of Ecuadorians living abroad are not known, but according to approximations of immigration control agencies are already estimated at 3 million, counting the regularized and those in irregular status.

Being a migrant goes beyond a necessity, is to be an entrepreneur because with few exceptions, the person in a state of mobility will test their potential to develop an activity that tends to provide better opportunities and quality of life than instead of origin.

The social debt that Ecuador has maintained for decades its population is shrinking increasingly, as the national government is investing a lot of funds in various plans and programs to generate the long-awaited return home of migrants and relatives abroad.

KEYWORDS: Migrants, migration control, regularized, irregular status, entrepreneur, state of mobility, social debt.

Introducción

No cabe duda que el tema de la migración y el desarrollo es importante. Este año, las deliberaciones mundiales sobre los migrantes se han centrado justamente en esa cuestión. En octubre, los Estados se reunieron en Nueva York para el segundo Diálogo de Alto Nivel sobre la Migración Internacional y el Desarrollo. Prosiguen las deliberaciones sobre la agenda para el desarrollo después de 2015 y sobre la inclusión de la migración en dicha agenda.

Sin embargo, debemos tener en mente que los migrantes son, ante todo, seres humanos con derechos humanos y no se los puede considerar o presentar únicamente como agentes de desarrollo económico.

No se debería considerar o presentar a los migrantes únicamente como víctimas indefensas que es necesario rescatar ni como delincuentes impostores. Las autoridades estatales tienen la responsabilidad de combatir las expresiones de racismo y xenofobia, de formular cargos contra los perpetradores de actos de violencia o discriminación contra los migrantes y de fomentar un discurso público que promueva una mentalidad abierta a las diferencias, la aceptación de los cambios sociales y la celebración de la diversidad.

En ocasión del Día Internacional del Migrante, queremos recordar a todos que los derechos humanos son el tema central de todos los debates sobre los migrantes y las políticas migratorias.

Todos los migrantes, en virtud de su dignidad humana, están protegidos por el derecho internacional de los derechos humanos, sin discriminación, en condiciones de igualdad con los ciudadanos, independientemente de su situación administrativa o de su condición. Sin embargo, a pesar del marco jurídico existente, los migrantes en todo el mundo siguen sufriendo abusos, explotación y violencia.

En la Declaración del Diálogo de Alto Nivel, los Estados adoptaron un lenguaje de derechos humanos para tratar asuntos relacionados con la migración en las Naciones Unidas. Sin embargo, todavía hay cierta renuencia a adoptar las Naciones Unidas como foro central para abordar las políticas migratorias.

Los Estados siguen tratando de regir la migración principalmente a nivel unilateral o bilateral, y eso ha llevado a una falta de coherencia en la gobernanza mundial, regional y nacional y a un retroceso respecto de los marcos vinculantes de las Naciones Unidas, que se manifiesta en una preferencia de los Estados por procesos informales, como el Foro Mundial sobre Migración y Desarrollo y los procesos consultivos regionales. Sin embargo, estos foros y procesos, al no ser de índole normativa, no tienen un enfoque sólido de derechos humanos ni mecanismos de seguimiento y ejecución. Aunque tales foros son necesarios para fomentar la confianza política entre los Estados en asuntos que son delicados desde el punto de vista electoral a nivel interno, los migrantes necesitan que esta confianza se transforme en acuerdos más formales y en herramientas para formular políticas válidas dentro de marcos de cooperación formal, como las Naciones Unidas. Teniendo en cuenta los resultados del Diálogo de Alto Nivel, instamos a los Estados a que consideren en sus políticas migratorias nacionales asuntos como los siguientes:

- la despenalización de la migración irregular;
- la búsqueda de alternativas frente a la detención administrativa de migrantes en situación irregular;
- el combate de la xenofobia y la discriminación contra los migrantes;
- los derechos de los niños migrantes;
- los derechos económicos, sociales y culturales;
- la protección efectiva de la vida y los derechos humanos en las fronteras internacionales; y
- el acceso válido a recursos para los migrantes que son víctimas de violaciones de derechos humanos.

También instamos a los Estados a que ratifiquen todos los tratados internacionales y regionales de derechos humanos, entre ellos la Convención Internacional sobre la Protección de los Derechos de Todos los Trabajadores Migratorios y de sus Familiares, y a que los implementen plenamente. En última instancia, tal como ha ocurrido con otras categorías de seres humanos marginados, el objetivo debe ser empoderar a los migrantes

para que defiendan sus propios derechos. Se les deberían ofrecer instrumentos normativos, institucionales y procesales que los protejan de la precariedad contractual o situacional y que les den acceso efectivo a la justicia y a recursos apropiados. Se debe facilitar el acceso de todos los migrantes, incluidos los que se encuentran en situación de irregularidad, a agentes sociales tales como personal de salud, personal escolar, inspectores laborales, trabajadores sociales o la policía local, sin temor de que los arresten, los detengan o los deporten simplemente por pedir ayuda.

Tales agentes deben estar en condiciones de cumplir su importante misión social sin interferencia y hay que establecer “cortafuegos” entre los servicios públicos y los organismos de aplicación de las leyes de inmigraciones.

El acceso a la justicia también es fundamental, ya que los tribunales, las instituciones nacionales de derechos humanos, los mediadores y otros agentes cuasi judiciales, a diferencia de los políticos, defenderán los derechos de los migrantes sin estar sometidos a presiones electorales. El tema de la migración y el desarrollo siempre serán importantes al abordar los asuntos relacionados con la migración, pero no olvidemos nunca que los migrantes son seres humanos con derechos humanos

CALIDAD DE VIDA DE LOS MIGRANTES ECUATORIANOS EN EL EXTERIOR

Durante muchos años, el hombre se ha preguntado cuál es la clave de la felicidad y su significado en la vida.

Este tema ha estado presente en toda la humanidad, manifestándose de diversas maneras de acuerdo a la historia y la cultura de las naciones hasta nuestros días.

Como resultado a este permanente cuestionamiento tan normal en el hombre, los investigadores, científicos de todas las ramas y filósofos, han iniciado estudios formales al respecto, concurriendo las diferentes resultantes en lo que se conoce como calidad de vida, y en nuestro país se traduce como el buen vivir.

El buen vivir es la resultante del esfuerzo y trabajo conjunto de todos los ecuatorianos, en su búsqueda por un mejor nivel social, económico, afectivo, etc. empezando este compromiso mutuo desde las más altas esferas del gobierno nacional, hasta el más pequeño detalle en toda la cadena de proyectos, entidades y los organismos públicos y privados, cada quien procurando entregar lo mejor de sí mismos, sean estos productos o servicios, incluyendo más y mejores empleos al igual que salarios dignos y desarrollo de nuevas oportunidades.

Para empezar a hablar sobre la calidad de vida de nuestros migrantes en el exterior, es necesario tomar en cuenta que este tema es de carácter subjetivo en su mayoría, pues se debe tener en consideración que cada individuo tiene su propia realidad y concepción del

entorno, por lo tanto la forma en que el migrante evalúa su entorno y el nivel de satisfacción personal que puede expresarse, no es necesariamente el mismo aún para miembros de su propia familia con quienes comparte cada día.

Cada uno de nuestros migrantes en el exterior, representa nuestra vasta riqueza cultural y plurinacionalidad de nuestras regiones, por lo que sus valores y creencias personales son totalmente diferentes los unos de otros.

El contexto ambiental que deben sobrellevar en el exterior, nuestros compatriotas migrantes, muchas veces puede ser desigual debido al origen, etnia y fisonomía tan amplia de nuestra riqueza cultural; de tal manera que la confluencia de un gran número de ecuatorianos en el mismo país y ciudad, y, que además trabajen en gran cantidad en un mismo sitio, se puede percibir claramente en el ambiente, entre ellos mismos, y, también por sus empleadores, siendo un tema social muy complejo de tratar y sobrellevar, buscando generar un equilibrio en justicia y equidad que pueda proveer las mejores condiciones de vida.

La temporalidad o permanencia en un mismo lugar puede ser tan estable o tan variable debido principalmente a tres condiciones del migrante ecuatoriano, la primera consiste en su historia personal, es decir bajo qué condiciones migratorias se encuentra laborando en el país de destino.

La segunda variable consiste en la evolución de este, sea que se trate de regularizar “legalizar” su situación de migrante, o, el nuevo grado de preparación técnica o profesional que adquiera para volverse más competitivo y tener mayores oportunidades laborales y de desarrollo personal, y la tercera consiste en que grado ha cumplido sus expectativas ante el desafío de su búsqueda por una mejor calidad de vida que en su lugar de origen no pudo tener.

De igual manera, el contexto social en donde desarrolla su nueva calidad de vida, muchas veces puede ser una gran limitante para la consecución de sus metas, pues es importante tener en cuenta que aún existe el prejuicio y exclusión social de los latinos en muchos países de Europa y Norteamérica, por cuestiones raciales, culturales, religiosas, políticas y otras más, sin tomar en cuenta que los ecuatorianos que reciben una oportunidad marcan la diferencia entre propios y extraños por su dedicación y deseos de superación que saltan a la vista.

La satisfacción personal en su búsqueda por una mejor calidad de vida que nuestro migrante desea alcanzar, siempre estará ligada a sus valores y creencias personales, esta es una realidad irrenunciable, acaso por la fortaleza y calidez humana que nos caracteriza desde muy temprana edad en nuestra crianza y la herencia ancestral que nos hace únicos en todo el mundo.

Las condiciones de vida que deben enfrentar en los países de destino que han escogido nuestros migrantes, en la mayoría de los casos tendrán un inicio de partida complicado,

similar a una carrera cuesta arriba metafóricamente hablando, el esfuerzo y trabajo a realizar será muy encima del promedio local y en desventaja, pues como ya hemos visto el trato a que son sometidos puede ser inhóspito por múltiples condiciones a superar.

Partiendo desde las condiciones mínimas requeridas como un techo, un empleo, un plato de comida con el cual iniciar y terminar el día, son los primeros pasos a conseguir para alcanzar la tan deseada calidad de vida que los motivó a migrar fuera de nuestras fronteras.

Es importante recalcar que la migración a que se vieron sometidos muchos de nuestros compatriotas principalmente a raíz de la crisis bancaria del año 1999, no estaba en sus planes de vida, pero el hecho de perder sus empleos, sus frágiles ahorros congelados o pulverizados con el cambio monetario causado por la dolarización, deudas adquiridas en dólares para una vivienda propia o un automóvil, se volvieron impagables en el nuevo panorama económico que se nos presentó a todos los ecuatorianos, marcó un capítulo sombrío en la historia de nuestro país, que con el nuevo curso económico y políticas responsables se espera que hechos como este no se vuelvan a repetir.

Una vez transcurrido algún tiempo fijado por cada uno de los migrantes ecuatorianos en el exterior, surge el cuestionamiento o meditación sobre si las condiciones de vida que lleva realmente son compensatorias con el esfuerzo y sacrificio hecho muchas veces a costo de separarse de sus familias en el Ecuador, ante la imposibilidad de reunirlos a todos nuevamente.

Esa situación tan dolorosa y real en muchos hogares ecuatorianos, no se ha logrado medir o evaluar cualitativa ni cuantitativamente en un índice de calidad de vida del familiar residente en el Ecuador, pues no sólo se trata de remesas recibidas para cubrir las necesidades locales y mantener un nivel de vida, pues recordemos que no se conoce a plenitud cuál es la calidad de vida que el migrante lleva a cambio del sustento de sus seres queridos, este muchas veces tiene que callar para no preocupar más a los suyos, y simplemente decir que todo está bien y que se reunirán antes de lo pensado.

Es una doble realidad que escapa al entendimiento de muchos, pues estamos en un proceso de transformación social, en donde estamos priorizando al ser humano antes que el capital, la complejidad del cambio afecta a millares de jóvenes ya no adolescentes, que se han visto privados de crecer junto a uno o ambos de sus padres que debieron migrar para procurar proveerles desde el exterior una mejor calidad de vida, quedando estos al cuidado de algún familiar cercano, en el mejor de los casos tíos, abuelos o hermanos mayores.

Cuál es el precio de la felicidad que nuestros migrantes deben tener por una mejor calidad de vida, esto quizás nunca se podrá conocer con exactitud, sin embargo es alentador conocer el resultado de las políticas implementadas y generación de oportunidades de empleo y desarrollo en nuestro país, junto con programas especiales como el plan retorno que están contribuyendo al reencuentro y unión familiar.

Los migrantes requieren de él apoyo social, que es el conjunto de recursos humanos y materiales con que cuenta un individuo o familia para superar una determinada crisis, enfermedad, malas condiciones económicas, rupturas familiares, etc. y los sistemas de apoyo social se pueden constituir en forma de organizaciones interconectadas entre sí, lo que favorece su eficacia y rentabilidad, siendo las principales la familia propiamente dicho que es lo más importante, los amigos y allegados con que se puede contar en alguna determinada oportunidad, los compañeros de trabajo con que se comparten experiencias en común día a día, los vecinos de su nuevo lugar de residencia, e incluso los consejeros espirituales que constituyen esa voz de aliento y paz interior, todos estos elementos deben estar lo más balanceadamente posible a fin de propiciar ese insumo intangible tan importante para los seres humanos que es el entorno emocional.

Las actividades de ocio, también forman parte de la calidad de vida, pues es necesario para el cuerpo tener una forma saludable para desfogar aquellas energías o sentimientos reprimidos que se pueden volver un gran peso para los migrantes que se encuentran alejados de sus seres queridos, y nuestras comunidades en el exterior son plenamente conocidas por reunirse en lugares públicos como parques para realizar encuentros deportivos, degustación de comidas típicas y juegos muy propios de nuestro país en tierras ajenas.

Para tener una mejor calidad de vida en las ciudades y países seleccionados por nuestros migrantes, es importante que estos generen una densidad poblacional de coterráneos en un mismo sector que les permita generar un entorno favorable para su desarrollo y generación de nuevas actividades, así como mantener las tradicionales del Ecuador, desarrollar ofertas culturales, fortalecer las redes sociales, etc. para así fomentar y desarrollar una cohesión e inclusión social más apropiada durante su permanencia en el exterior.

En el Objetivo tres del Plan Nacional de Buen Vivir, textualmente dice Mejorar la calidad de vida de la población, y esto no excluye a nuestros migrantes, pues son la quinta región, y como tal tienen todo su pleno derecho de acogerse al mismo, y especialmente por intermedio de nuestras representaciones diplomáticas en el exterior, se propicia la implementación de procesos de desarrollo profesional, formación continua, evaluación certificación y re categorización laboral para los profesionales de la educación y la salud, y para los profesionales o técnicos de servicios de atención y cuidado diario. (PNBV 2013 – 2017 Obj. 3 literal 3.1.c).

Los migrantes ecuatorianos son personas excepcionales, pues han superado, y seguirán superando cualquier prueba u obstáculo que se les presente en su camino para alcanzar todos los propósitos y metas propuestas, aportando con aptitud mental positiva y deseos de superación constante dejando muy en alto la calidad y calidez que nos caracteriza como ecuatorianos en el mundo, gente noble, honesta, trabajadora y portadora de buenas prácticas y costumbres que se reconocen con distinción sobre todos los demás.

LOS MIGRANTES ECUATORIANOS Y SU PARTICIPACIÓN EN EL SIGLO XXI

Aristóteles, uno de los más importantes filósofos de la antigua Grecia, define al hombre como un animal político, lo que en otros conceptos significa, que como humanos necesariamente tenemos que vivir en sociedad.

Por supuesto, nacemos humanos, pero no es sólo un milagro de la creación, sino lo que llevamos por dentro, cuando niños, nos relacionamos con otros niños sin importar color, religión, condición social, origen y hasta el idioma, nos desprendemos incluso de pertenencias tan preciadas como la pelota de fútbol, o las muñecas en el caso de las niñas, para mimetizarnos en un solo ente humano sin barreras o ideologías que nos separen, y exista únicamente las ganas de jugar y sonreír.

Pero cuando crecemos todo esto cambia, nos distanciamos los unos de los otros pero por qué, será acaso que llevamos dentro de cada uno de nosotros una programación biológica o predisposición genética a volvernos cada vez más individualistas y menos sociables, discriminando a aquellos que no son iguales a nosotros.

Todos los seres humanos, por el hecho de vivir en sociedad, a diferencia de los animales, nos educamos, y sufrimos cambios muchas veces para bien y otras para mal dentro de la misma sociedad. Por esta razón el mismo Aristóteles nos dice que fuera de la sociedad sólo podrán existir los dioses o las bestias.

Los seres humanos requerimos o demandamos de la sociedad todo aquello que necesitamos para poder formarnos y proyectarnos como alguien útil a la misma. Las normas o reglas impuestas por la sociedad permiten en gran medida la convivencia, ya que regulan nuestra conducta y formas de relacionarnos con los demás.

La equidad, la igualdad, la tolerancia, la justicia, la solidaridad, entre otros valores, son la esencia de una comunidad integrada por seres humanos que ordenan sus vidas ya sea basadas en lo individual o en lo social para garantizar el bien común, esta es la meta que persigue humanitariamente hablando, imponiendo al individuo sobre el capital, tal como el Plan Nacional del Buen Vivir en nuestro País así lo articula.

La deuda social que el Ecuador ha mantenido para con su población, se ha ido reduciendo sustancialmente desde los inicios del Gobierno de la Revolución Ciudadana, convirtiéndose en muchos casos como modelo a seguir por otras naciones mucho más desarrolladas que nosotros, como lo anunció el presidente de Francia en su campaña, que está muy interesado en el modelo ecuatoriano como una medida de desarrollo sostenible y sustentable para su país, adoptando planes, proyectos y programas nuestros a ser implementados a su entorno y realidad social,

La historia es testigo implacable de las injusticias y desigualdad social acaecidas en este país, desde la época del General Juan José Flores quien fuere Presidente del Ecuador por tres ocasiones contadas desde 22 de septiembre de 1830 hasta el 6 de marzo de 1845 en que concluye su tercer mandato, de escasa cultura, pero destacado militar y político, fracasó como estadista, hasta el gobierno del Dr. Alfredo Palacio quien fue

Presidente desde el 20 de abril del 2005, hasta el 15 de enero del 2007, excelente médico nada más.

Ya desde enero del 2007, se percibe un cambio radical en el estilo de vida de los ecuatorianos y residentes en este país, las políticas de inclusión social, migratorias, económicas y demás apuntalan radicalmente el buen vivir, algo completamente diferente pero para bien. Planes, proyectos y programas desarrollados y aplicados a nivel nacional por varios organismos del Estado a fin de propiciar un resurgir de una verdadera sociedad con justicia social y equidad.

La reducción del número de ecuatorianos con expectativas migratorias se ha ido reduciendo gradualmente por dos razones, la primera es la marcada crisis económica acaecida en los Estados Unidos, y, Europa, que afecta principalmente a España e Italia, los dos países que concentran el mayor número de ecuatorianos en ese continente, y la otra razón es la generación de oportunidades de emprendimiento generadas por el Gobierno Nacional a través de entidades financieras y no financieras, como por Ejemplo el Banco del Instituto Ecuatoriano de Seguridad Social, Corporación Financiera Nacional, Banco Nacional de Fomento, Etc. que sumados con una dosis de necesidad se genera la combinación ideal para desarrollarse “oportunidad + necesidad = generación de emprendimientos”, lo que ha llevado a ubicar al Ecuador entre los principales países del mundo dedicados a esta actividad de desarrollo.

La generación de emprendimientos es un estilo de vida que asegura el crecimiento y desarrollo de la economía popular y solidaria que mueve el aparato productor de la pequeña y mediana empresa, fomentando el nacimiento de nuevos capitales e inyección de liquidez al sistema y fortalecimiento de las economías domésticas.

Desde el año 1990 hasta el 2010 el movimiento migratorio ha registrado 22,710,656 salidas y 21,594,362 entradas de personas a nuestro país, dando un saldo a favor de 1,116,294 personas “según el INEC”, es decir que son más los ingresos y retornos de ecuatoriano y extranjeros que la salida de estos, principalmente a partir del año 2007 en que se inicia un nuevo cambio social, económico y político que ha marcado la diferencia de todas las administraciones anteriores a realmente preocuparse por la inversión en el plano social, mejorando una mejor calidad de vida y propiciar el buen vivir y desarrollo ciudadano.

Existe un mito que defiende que las fronteras deben blindarse para evitar que los países prósperos sean invadidos por millones de personas que vendrían buscando una vida. Pero estos llamados países del primer mundo ya se olvidaron del éxodo masivo principalmente a América del Sur y del Norte por motivos de la guerra en Europa a mediados del siglo XX, y, que estos prácticamente invadieron nuestras ciudades en calidad de mano de obra y hasta pequeños comerciantes, asegurando una calidad de vida junto a sus familias siendo aceptados sin mayores dificultades en nuestra sociedad latinoamericana, y hoy en día esa apertura de brazos para los migrantes europeos no se da con la misma reciprocidad para nuestros compatriotas en el exterior tal como lo hicimos nosotros en otra de sus crisis.

Hablar del derecho a la libre circulación de las personas en el mundo de hoy es adentrarse en un campo minado de paradojas, por no decir de flagrantes contradicciones, para empezar, que el conjunto de la superficie del planeta que habitamos todos fuera accesible a cualquiera que pretenda y pueda desplazarse debería ser algo completamente normal, al fin y al cabo, la Tierra entera es propiedad común de la humanidad dicho sea esto con el permiso de las otras especies animales con que compartimos el planeta, una propiedad que cada generación recibe como herencia.

La posibilidad de decidir dónde vivir es un aspecto fundamental de la libertad humana, esta aseveración resulta completamente evidente cuando el destinatario es uno mismo, nadie se negaría este elemental derecho a sí mismo, sin embargo, no se procede siempre de la misma manera cuando se trata de aplicarlo a los demás tal como ocurre con nuestros migrantes principalmente en España donde una de las soluciones más fáciles adoptadas ha sido el despido masivo de ecuatorianos de sus puestos de trabajo para emplear mano de obra local en los trabajos que estos ya no querían hacer, agricultura, carpintería, gasfitería, obreros de construcción, Etc.

Una economía sin importar la escala no se mejora reduciendo los puestos de trabajo, sino fomentando el desarrollo con productos y políticas sociales como lo estamos haciendo nosotros desde enero del 2007, ayudando al pequeño productor artesanal a un mayor y mejor acceso a la tecnología, creando nuevas líneas de crédito, financiamiento de emprendimientos, priorizando la inversión en el plano social, educación, salud, vialidad, electrificación, Etc.

La apertura de fronteras representa un nuevo estado de cosas que constituye no sólo un horizonte deseable, sino también una propuesta no menos viable que otras que se han propuesto a lo largo de la historia para responder a conflictos reales irresueltos y que en su momento podrían parecer ilusorias y hoy forman parte de

Nuestra realidad social en el mundo reconoce al migrante ecuatoriano como gente honesta, trabajadora y deseosa de salir adelante en cualquier parte que este se encuentre, venciendo múltiples barreras como el idioma, las costumbres, y hasta las creencias religiosas en los casos más extremos, somos mucho más productivos y eficientes que el promedio de la mano de obra del país huésped, desarrollamos capacidades y cualidades que nos hacen más aptos y técnicos en todos los frentes de trabajo, realmente admirable si se considera además que más del 80% de nuestros migrantes no tiene grado de formación profesional.

Don Wilfrido un simpático y conocido taxista guayaquileño que viene año tras año a nuestro país, narra su experiencia como migrante ecuatoriano en la ciudad de Nueva York, y que a sus 70 años de edad actualmente trabaja en una industria metalúrgica desde hace ya bastantes años en un horario de 7 de la mañana a 6 de la tarde, y, ya a la vuelta de su jubilación en la misma, comenta que sus patrones le han cogido mucho aprecio por su don de gente, personalidad y dedicación al duro trabajo que realiza cual mejor de sus obreros, retornará a los Estados Unidos en el mes de febrero para iniciar su trámite, con la satisfacción del trabajo hecho y motivar la contratación de un mayor

número de ecuatorianos como referencia de gente trabajadora y pujante a pesar de las duras condiciones y exigencias laborales en ese país

EMPRENDEDURISMO NATO DEL MIGRANTE ECUATORIANO

Ser emprendedor, no es sólo una forma de generar ingresos, es un estilo de vida, el tener una motivación sinónimo de innovación, cambio, fundación de una empresa y toma de riesgos.

La migración por sí misma es una empresa, donde existen muchos riesgos de por medio, sean estos familiares, sociales, religiosos, económicos y muchos más que podamos ir dilucidando conforme investiguemos más este “fenómeno humano”, “derecho del hombre”.

Nuestro migrante emprendedor es una persona que producto justamente de su condición de movilidad” ha sabido desarrollar la percepción de oportunidades que ofrece el mercado, para generar un emprendimiento propio y no sólo una relación de dependencia. Entiéndase emprendimiento propio el ser un obrero que preste sus servicios privadamente a alguien que lo necesite, como pintor, carpintero, mecánico o cualquier otra actividad que requiera alguna destreza específica que esté en condición de brindar o en hasta desarrollarla producto de la oportunidad que se le presenta.

Se dice que la necesidad es la madre de la inventiva, entonces siendo así, una persona con la suficiente fuerza y confianza en sí misma, en sus capacidades y en sus ideas, es capaz de transformarlas en una realidad, y, apostar por ellas para sacarlas adelante y convertirse en un emprendedor exitoso.

Recordemos por un momento a Cristóbal Colón, el descubridor de América, quien producto de un sueño y sosteniendo que la tierra era redonda, en su primer viaje tenía por objetivo demostrar que había una ruta navegando hacia el oeste para llegar a las Indias, hacia Asia. En aquella época las rutas comerciales con Asia se realizaban por Tierra, con la ruta abierta por Marco Polo. Esas rutas eran muy lentas, y peligrosas por los saqueos.

Sin embargo Colón pensaba que los cálculos eran erróneos, y Asia debiera de estar más cerca por el oeste de lo que se pensaba. Puede ser que Colón hubiera oído a marinos contar historias de una tierra ignota mucho más cercana de lo que se suponía en la época. Él creyó que esa tierra era Asia, y que estaba por tanto mucho más cerca por el que lo calculado, y así se dispuso a demostrarlo, llegando así el 12 de Octubre de 1492, a las “indias Orientales” cuando en realidad pisó por primera vez el nuevo mundo “América”.

El breve resumen de la hazaña de Colón es para realizar una comparación histórica con la realidad de nuestros días, pues como bien se sabe este carecía de los recursos adecuados para transformar en realidad su empresa, quien producto de la confianza en sí

mismo y conocimientos innegables de navegación y otras ciencias sobresalientes para la época acudió ante los reyes de España para proponer este emprendimiento del cual él sólo aseguraba que se puede llegar a las “indias orientales” por otra ruta, pese al escepticismo y hasta burlas de la población y asesores de la corona que sólo daban pronósticos nefastos para su propuesta, supo vender muy bien su propuesta, obteniendo el financiamiento de la corona española, para lo cual la reina Isabel la Católica, título que les otorgó a ella y a su marido el papa Alejandro VI, le entregó sus joyas para la construcción y compra de las naves requeridas y una tripulación conformada en parte por marineros voluntarios a cambio de reducción y hasta indulto de penas.

Desde el descubrimiento de América, Colón realizó 4 viajes entre 1492 y 1504, dedicando 12 años de su vida al desarrollo y fortalecimiento de emprendimiento que comenzó en las cortes europeas aproximadamente en el año 1481 según los libros de historia, no todo fue siempre color de rosa como se acostumbra decir, los verdaderos problemas de Colón con la Corona surgieron su mal gobierno en el Nuevo Mundo, tanto en su política esclavista como en su pésima relación con los colonos, quienes se quejaban de estar impagos, de abuso de autoridad y muchas otras cosas.

La destitución de Colón fue un acto lógico. La crisis en la colonia había alcanzado límites insospechados e insoportables que Bobadilla “reemplazo de Colón” tampoco fue capaz de controlar y la prueba es que, apenas un año más tarde de su llegada, era nombrado Frey Nicolás de Ovando como nuevo gobernador.

Nada más al llegar Colón a la Península Ibérica, fue puesto en libertad y, una vez oído, se le renovaron la mayoría de sus privilegios: ya no sería Virrey de las Indias pero continuaría siendo el Almirante de la Mar Océano y se le seguirían manteniendo los derechos económicos. La actitud de los reyes para con Colón fue siempre, incluso en los momentos más duros, de un trato exquisito. Siempre que pudieron estuvieron dispuestos a disculparle.

El espíritu emprendedor y lección que nos deja Colón como migrante, es el desarrollar esas habilidades innatas que sólo un visionario puede poner en práctica ante una mezcla de oportunidad con necesidad, millones de personas por el mundo entero así lo demuestran, como lo es el caso específico de nuestros migrantes por el mundo.

Nuestro migrante ecuatoriano destaca por su capacidad de adaptación al destino que ha sabido trazar en su emprendimiento de una nueva vida en busca de aquella oportunidad que no le fue tan sencillo obtener en tierra propia, o es que llevamos por dentro en los genes una herencia producto de las mezclas de razas a la que nos hemos visto sometidos a lo largo de la historia lo que nos hace capaces de enfrentar los desafíos que conlleva tomar la valiente decisión de partir a tierras lejanas.

El origen de las migraciones del hombre a lo largo de los siglos pudo empezar probablemente a partir del diluvio universal, seguido por plagas, pestes, guerras y otros muchos factores climáticos, o, empujados quizás por el mismo hombre producto de la política económica que ha afectado su estilo de vida. Cualquiera que sea la razón que se

considere, es innegable que dentro de cada ser humano, existe esa semilla que puede brotar en cualquier momento que se presente la necesidad y /o la oportunidad de migrar, como una medida necesariamente a ser adoptada para contrarrestar el desequilibrio de su estabilidad psicosocial, que innegablemente tendrá como primer efecto la separación temporal o hasta permanente de la familia según el caso.

La personalidad de nuestros migrantes emprendedores es asombrosa y reconocida por el mundo entero, pues somos los únicos capaces o capacitados en desarrollar aquellas actividades y trabajos que nadie más puede o desea hacer, hábiles artesanos, obreros de la construcción y otras muchas habilidades son puestas a prueba día a día por todas las latitudes.

El paradigma de muchos migrantes ecuatorianos en el exterior en que inicialmente han sido considerados sólo como mano de obra barata en relación de dependencia o trabajos a destajo, han ido cambiando años después de sufrirla, lejos de su casa, y han dejado sus herramientas de lado por las llaves y mesitas o mostradores de un pequeño negocio propio. Autoestima, confianza, refuerzo de amistades y las habilidades emprendedoras de los ecuatorianos han sido las claves.

Los principales problemas en el exterior que enfrentan nuestros migrantes al inicio son el desempleo, deficiencia del idioma según el país, racismo, y exclusión social, sin embargo con el desarrollo de sus habilidades innatas de adaptabilidad y apertura a las exigencias del entorno, de manera aparentemente lenta pero sostenida, han sabido sobrellevar esas dificultades, encontrando la o las soluciones requeridas para compensar lo uno con lo otro, inclusive a la conformación de nuevas familias con residentes oriundos de los países destino que han seleccionado.

Una perspectiva especial del migrante ecuatoriano y emprendedor consiste en la transformación de la realidad del entorno en su propia realidad; seleccionando muy estratégica y tácticamente los elementos necesarios para mimetizarse con los demás, adoptando nuevos gustos y preferencias, costumbres, y hasta equipos deportivos para citar unos cuantos ejemplos, de tal manera que la adopción de todo aquello se convierte en un mecanismo eficaz para salir adelante, logrando la aceptación e inclusión social tan difícil de lograr.

Los procesos que tiene que ejecutar el ecuatoriano residente en el exterior para llevar a cabo su emprendimiento como migrante, consiste en la selección adecuada de todos aquellos insumos del entorno como productores primarios de alimentos o productos que le permitan marginar una utilidad en el precio de reventa, así como en detectar las necesidades de los residentes locales, para con sus habilidades y destrezas proveer de los servicios requeridos a cambio de un pago justo, hasta generar así el flujo constante de una cadena de valor que le será de mucho valor para salir adelante junto con su familia o en su defecto enviar al Ecuador las remesas suficientes para el sostenimiento de esta hasta su retorno gracias a los buenos resultados que está generando el Plan Nacional de Buen Vivir en nuestro país, mejorando la calidad de vida y desarrollo de nuevas

oportunidades, principalmente con el auspicio de emprendimientos por medio de múltiples productos y servicios que se han y que se siguen implementando.

Tanta fuerza han desarrollado en el exterior los emprendimientos desarrollados por nuestros migrantes, que producto de sus remesas, han generado el desarrollo de cooperativas especializadas en financiamiento de emprendimientos para migrantes retornados o sus familias y/o familiares residentes en el Ecuador, especialmente en la zona austral y sur del país, con sucursales en la mayoría de provincias.

El Estado Ecuatoriano, consciente y responsable de esta realidad nacional impulsa el desarrollo de emprendimientos a todo nivel, sea este individual o asociativo, varios organismos del sector público financiero y no financiero como la CFN, BNF, BIESS por ejemplo tienen un amplio menú de ofertas para el efecto, y con atención preferencial a migrantes retornados que deseen iniciar en tierra propia sus iniciativas.

El emprendedor nato que es nuestro migrante, es el ingrediente principal para la generación del plan de acción requerido que le permitirá priorizar las iniciativas más importantes para cumplir con sus objetivos y metas personales y familiares, constituyéndose en una especie de guía que brinda un marco o estructura a la hora de llevar a cabo un emprendimiento.

REGRESO A CASA DE LOS MIGRANTES ECUATORIANOS

Todo en la vida cumple un ciclo, y para muchos de nuestros migrantes no es la excepción, cargados con optimismo o decepción en algunos casos, nuestro migrante tomó la valiente decisión de salir en busca de aquella oportunidad para salir de la limitada calidad de vida que llevaba en su propia tierra, con necesidades insatisfechas o medianamente cubiertas, con la mirada puesta en un solo objetivo, sacara adelante a su familia, aún a costa de su propia felicidad.

Muchas veces la nueva realidad en los países huésped que han seleccionado nuestros compatriotas como la nueva tierra prometida, les suele propiciar reveses que pueden desencadenar una serie de eventos muy duros y difíciles para sobrellevar, pero como siempre nuestro migrante logra destacar entre todos aquellos que se encuentran en las mismas condiciones sin importar su nacionalidad, superando toda prueba u obstáculo que aparezca por complicado que este sea.

Las principales dificultades que se pueden presentar a los ecuatorianos en el exterior son mayoritariamente cuando se está en condición de irregular, es decir que no se reúne las condiciones de entrada o de residencia en el país huésped, o de que no se tiene permiso para permanecer en él, siendo así el caso de carecer del visado actualizado o vencido sin realizar los trámites correspondientes.

Pero que es lo que sucede cuando nuestro migrante carece de las respectivas acreditaciones que legalicen su estancia y llegase a ser descubierto. Primero se le

comunica una decisión de retorno por parte de las autoridades judiciales u otra instancia previo confirmación que su estadía es considerada “ilegal” y se le obliga a abandonar el país, pese a que la migración es un derecho que parece muchas naciones han olvidado la importancia que se le ha dado a este fenómeno social dentro de la Organización de las Naciones Unidas, por la serie de trabas y mecanismos burocráticos que dificultan “legalizar” o prolongar las estancias por períodos más prolongados de tiempo, en calidad de migrante.

Posteriormente se le pedirá que abandone el país voluntariamente, normalmente en un plazo de una a cuatro semanas, a no ser que se lo considere una amenaza para el orden, seguridad pública, o seguridad nacional, si la solicitud de residencia en el país se basa en datos falsos, si la solicitud de residencia en el país se desestimara por falta de motivación, sólo por alguna de esas causales, el plazo de retorno voluntario será inferior a siete días o se le obligará a partir inmediatamente.

Si nuestro migrante no llegase a salir del país huésped en el plazo que le ha sido concedido, por regla general no le mantendrán detenido en espera del viaje de regreso, sin embargo en caso de existir la posibilidad de que usted huya, o eluda su retorno o haga obstrucción, podrá mantenerse en detención temporal mientras se ultiman los preparativos para el viaje.

En caso de efectivamente existir detención, esta será lo más corta posible y generalmente no podrá ser de un plazo máximo de seis meses, existen casos excepcionales donde la detención sería hasta 18 meses, y mientras esto dure, los migrantes gozan de una serie de garantías legales de acuerdo al país huésped y los convenios internacionales suscritos a favor de personas en caso de movilidad humana.

En caso que el retorno voluntario viniera acompañado de una prohibición de entrada dictada por las autoridades respectivas, esa prohibición de entrada le impediría volver y residir el país huésped durante un periodo determinado o incluso definitivamente. La duración de la prohibición de entrada en un país de la Comunidad Europea se decide individualmente, pero por lo general, esta no es mayor a cinco años.

E Estado Ecuatoriano garantiza y coordina por intermedio de la Secretaría Nacional del Migrante el recibimiento digno y con calidad de todos nuestros compatriotas migrantes, y asegurar su traslado a su ciudad de origen en caso de haber sido devuelto por el país huésped.

Pero el retorno también tiene la faceta que todos los ecuatorianos siempre anhelamos, el reencuentro con la familia, amigos y seres queridos, nada hay como el hogar, y Ecuador es el mejor país del mundo, que aún muchos de nosotros no alcanzamos a darnos cuenta a tiempo, sino hasta que ya es muy tarde, y, son nuestros valientes migrantes los que nos hacen dar cuenta de aquello cada vez que hay oportunidad de contacto de estos desde el exterior, como por ejemplo cuando se generan visitas oficiales de nuestras autoridades, como los enlaces ciudadanos o agenda internacional del Señor Presidente de la República, el Canciller de la República, la Secretaria Nacional del Migrante, entre otros.

Es indescriptible las añoranzas o sentimientos de melancolía por la Patria amada, la familia, los amigos del barrio, y cosas tan simples como el simple hecho de salir a caminar por cualquier parque o calle de la ciudad y encontrarnos con algún conocido y conversar de temas tan variados como el partido de fútbol, la escuela de los hijos, etc.

Sólo nosotros tenemos la oportunidad de decidir nuestro futuro, el Gobierno de la Revolución Ciudadana, está trabajando para asegurar una mejor calidad de vida con responsabilidad social y solidaria, algo que nunca antes se había realizado en toda la historia de la República del Ecuador, fortaleciendo día a día factores críticos de éxito como la educación, la salud, vialidad, electrificación, programas de desarrollo agropecuario, vivienda, seguridad, inclusión económica y social a nuestros compatriotas con habilidades especiales y muchos más, mismos que están sirviendo de modelo a naciones industrializadas del primer mundo, no existiendo impedimento para que el ecuatoriano común pueda acceder con total transparencia a cualquier programa o proyecto que le permita cubrir sus necesidades y alcanzar una mayor y mejor calidad de vida.

La Secretaría Nacional de Migrante, como ente rector de la política migratoria para el buen vivir en el Ecuador, está cumpliendo una labor sin precedentes en cuanto al servicio y beneficio de todos nuestros compatriotas en calidad de migrantes, generando proyectos, planes y programas a favor de aquellos abanderados nuestros por el mundo, auspiciando incluso el mejoramiento de la calidad de vida en el exterior, y coadyuvando también en el desarrollo de todos aquellos que hayan optado por el retorno voluntario, o en calidad de vulnerables y/o deportados.

La Secretaría Nacional del Migrante a su debida oportunidad en ese entonces implementó una política migratoria basada en el respeto a los derechos de las personas migrantes y sus familias. Junto con la Cancillería y otras instituciones del Estado, se trabajó a través de cuatro programas fundamentales que agrupaban varios productos y servicios.

Estos programas fueron: Tod@s Somos Migrantes, relacionado con la promoción de los derechos de la persona migrante y sus familias; Bienvenidos a Casa, enfocado hacia la protección de los derechos; Red de casa de atención a la familia migrante, destinada al servicio y apoyo; y, Tod@s Somos Responsables, campaña de prevención ante la migración riesgosa (fuente SENAMI).

En este nuevo período presidencial que acaba de empezar, se presenta el desafío de reinserción laboral para los migrantes retornados, por eso juega un papel estratégico la coordinación de migrantes en el exterior por intermedio de la Secretaría Técnica de Capacitación y Formación Profesional “SETEC”, ejecutando el proyecto de capacitación y formación profesional/técnica para personas ecuatorianas en situación de movilidad humana, principalmente en los Estados Unidos, excepto los estados de Hawai y Alaska, auspiciando el desarrollo y fortalecimiento de habilidades y competencias laborales, profesionales, artesanales, y aquellas que sean requeridas para potenciar la calidad del talento humano.

Y en el Ecuador, la SENAMI, generó acuerdos de colaboración con varias entidades, principalmente públicas para proveer las facilidades de acceso a la formación y preparación de migrantes retornados de manera gratuita, como por ejemplo con el Servicio Ecuatoriano de Capacitación Profesional “SECAP”, que mantiene el Programa de capacitación profesional a los grupos de atención prioritaria.

La capacitaciones, seminarios, y demás actividades de formación que coordinó y ejecutó la SENAMI, de verdad funcionaban y rendían sus frutos, tanto es así que muchos de nuestros migrantes que han retornado al Ecuador, han logrado emprendimientos exitosos, como restaurantes, talleres de costura, pequeñas fábricas de chocolate, tarjetería, eventos, etc.

El Gobierno Nacional, preocupado y vigilante incansable por la consecución del buen vivir de todos los ecuatorianos, y, en especial atención por nuestros migrantes, que hoy más que nunca ansían retornar al país por los frutos que la Revolución Ciudadana está dando, ha iniciado múltiples campañas en el exterior para generar concursos de mérito y oposición para ocupar plazas de trabajo en el Ecuador, en que se tiene déficit de profesionales, y, así auspiciar y asegurar un retorno digno, responsable e incluyente contribuyendo de manera sostenible al desarrollo nacional con sus habilidades y competencias.

Hoy en día, el desarrollo es una preocupación mundial que trasciende las ideologías y los intereses inmediatos. Es ahora un reto tanto moral como político. . . Que demuestra que la estabilidad y la prosperidad son indivisibles (Kofi Annan); el Ecuador ha potenciado al ser humano sobre el capital, y sus frutos y desarrollo están a la vista, el retorno de nuestros migrantes no es por la crisis de Europa o los Estados Unidos, es producto de la responsabilidad, eficiencia y eficacia con que el Gobierno Nacional está dando una lección al mundo de cómo se debe trabajar de manera justa, técnica, correcta e incluyente, con una política social y humanística que garantiza el desarrollo del ser y de la sociedad, auspiciando el crecimiento sostenible

REFERENCIAS BIBLIOGRÁFICAS

- Goycochea, A. (2013). Se fue, ¿a volver? Imaginarios, familia y redes sociales en la migración ecuatoriana a España (1997-2000). *Íconos-Revista de Ciencias Sociales*, (14), 32-45.
- Gil Araujo, S., & Pedone, C. (2013). Políticas públicas y discursos políticos sobre familia, migración y género en contextos de inmigración/emigración: España, Ecuador y Colombia. *Migraciones Internacionales. Reflexiones y estudios sobre la movilidad territorial contemporánea, CICCUS, Buenos Aires*, 149-170.
- Herrera, G. (2013). La migración vista desde el lugar de origen. *Íconos-Revista de Ciencias Sociales*, (15), 86-94.

- Mosquera, G. H. (2012). Repensar el cuidado a través de la migración internacional: mercado laboral, Estado y familias transnacionales en Ecuador*/Rethinking care through international migration: labour market, State and transnational families in Ecuador. *Cuadernos de Relaciones Laborales*, 30(1), 139.
- Ramírez, J. (2013). La Política Migratoria en Ecuador.
- Ramírez, J. (2013). La política migratoria en Ecuador: Rupturas, tensiones, continuidades y desafíos. *Quito: IAEN*.
- Ruiz, M. C. (2014). Ni sueño ni pesadilla: diversidad y paradojas en el proceso migratorio. *Íconos-Revista de Ciencias Sociales*, (14), 88-99.
- Solís, C. V., Martín, C. G., & Correa, A. (2016). Circularidad migratoria entre Ecuador y España. Transformación educativa y estrategias de movilidad. *Migraciones. Publicación del Instituto Universitario de Estudios sobre Migraciones*, (39), 183-210.