

BIBLIOTECA
VIRTUAL
eumed.net



1273

La economía ecuatoriana en el año 2012

Galo Viteri Díaz



Editado por la Fundación Universitaria Andaluza Inca Garcilaso para eumed.net

Derechos de autor protegidos. Solo se permite la impresión y copia de este texto para uso personal y/o académico.

Este libro puede obtenerse gratis solamente desde
<http://www.eumed.net/libros-gratis/2013/1273/index.htm>
Cualquier otra copia de este texto en Internet es ilegal.

LA ECONOMÍA ECUATORIANA EN EL AÑO 2012

Econ. Galo Viteri Díaz

El presente documento muestra los principales indicadores de la economía ecuatoriana en el año 2012. A este efecto, se estructura de la siguiente manera:

Resumen Ejecutivo

I. Sector Real

1. Producto interno bruto.
2. Petróleo.
3. Inflación y canasta familiar.
4. Mercado laboral.

II. Sector Externo

1. Remesas.
2. Inversión extranjera directa.
3. Reserva internacional de libre disponibilidad.
4. Riesgo país.

III. Sector Comercio Exterior

1. Balanza comercial.

IV. Sector Monetario y Financiero

1. Bancos privados: cuentas del balance.
2. Tasas de interés activas efectivas referenciales.
3. Volumen de crédito sector financiero privado.
4. Banca pública: crédito total.
5. Captaciones

V. Sector Fiscal

1. Deuda pública total.
2. Recaudación efectiva SRI.
3. Recaudación SENAEC.

4. Operaciones del sector público no financiero.

VI. Sector Social

1. Pobreza y extrema pobreza por ingreso.

2. Pobreza y extrema pobreza por ciudad.

3. Desigualdad por ingreso.

4. Salario real.

5. Gasto sector social.

6. PIB per cápita.

VII. Otros indicadores

1. Índice de Confianza del Consumidor (ICC).

2. Índice de Confianza Empresarial (ICE)

3. Índice de Actividad Económica Coyuntural (IDEAC)

4. Gasto de inversión.

VIII. Visión de la política 2013

1. Sector real.

2. Sector fiscal.

3. Sector financiero.

4. Sector externo.

RESUMEN EJECUTIVO

La economía ecuatoriana creció un 5.01% en el año 2012.

En el año 2012 el precio promedio del barril de petróleo crudo exportado fue de USD98,18; la producción nacional de petróleo crudo en campos ascendió a 184,3 millones de barriles; y, las exportaciones de petróleo crudo alcanzaron a 129,5 millones de barriles por un monto de USD12.715,5 millones.

La inflación anual a diciembre del 2012 fue de 4.16%. En diciembre del 2012 el costo de la Canasta Familiar Básica fue de USD595,70 con una restricción del consumo de USD50,63 (8.50%) y el costo de la Canasta Familiar Vital fue de USD431,32 con una recuperación del consumo de USD113,75 (26.37%).

Las tasas de ocupación plena, desempleo y subempleo a nivel nacional en diciembre del 2012 fueron de 42.32%, 4.14% y 51.37%, respectivamente, en tanto que, a nivel nacional urbano fueron de 52.07% (ocupación plena), 5.04% (desempleo) y 39.83% (subempleo).

Las remesas recibidas por el país alcanzaron a USD1.827,4 millones en el año 2012 (enero-septiembre). El saldo de la inversión extranjera directa en el país alcanzó a USD364,0 millones en el 2012 (enero-septiembre). La Reserva Internacional de Libre Disponibilidad (RILD) alcanzó un monto de USD2.482,5 millones en

diciembre del 2012. El riesgo país fue de 826 puntos en diciembre de 2012.

El saldo de la balanza comercial total alcanzó a USD-142,8 millones en el año 2012 (saldo de la balanza comercial petrolera USD8.350,8 millones y saldo de la balanza comercial no petrolera USD-8.493,6 millones).

El comparativo diciembre 2011/diciembre 2012 de las cuentas del balance de los bancos privados muestra un crecimiento en “activos” de USD4.010,0 millones (16.8%), en “pasivos” de USD3.720,6 millones (17.4%), en “patrimonio” de USD289,0 millones (11.6%), en “inversiones brutas” de USD108,5 millones (3.4%), en “cartera bruta” de USD2.107,3 millones (15.4%), en “depósitos a la vista y restringidos” de USD2.733,2 millones (19.8%), en “depósitos a plazo” de USD722,9 millones (13.9%), en “capital y reservas” de USD317,6 millones (16.4%) y una reducción en “resultados” de USD80,5 millones (20.4%).

No existe variación al realizar el comparativo entre diciembre de 2011 y diciembre de 2012 de las tasas activas efectivas referenciales: “Productivo empresarial” (9.53%), “Productivo corporativo” (8.17%), “Productivo PYMES” (11.20%), “Consumo” (15.91%), “Vivienda” (10.64%), “Microcrédito acumulación ampliada” (22.44%), “Microcrédito acumulación simple” (25.20%) y “Microcrédito minorista” (28.82%).

El volumen de crédito otorgado por el sistema financiero privado ascendió a USD20.427,9 millones en el año 2012.

El volumen de crédito total otorgado por la banca pública ascendió en el 2012 a USD2.186,0 millones (Banco Nacional de Fomento USD525,0 millones, Banco del Estado USD543,0 millones, Corporación Financiera Nacional USD801,0 millones y Banco Ecuatoriano de la Vivienda USD317,0 millones).

Las captaciones (depósitos) de empresas y hogares en el sistema financiero ascendieron en diciembre del 2012 a USD24.147,7 millones.

A diciembre del 2012 el saldo de la deuda pública total ascendió a USD18.693,5 millones que se estructura así: saldo deuda pública externa USD10.913,0 millones (58.4%) y saldo deuda pública interna USD7.780,5 millones (41.6%). A diciembre de 2012, la relación saldo de la deuda pública total/PIB fue del 21.69%, la relación saldo de la deuda pública externa/PIB del 12.67% y la relación saldo de la deuda pública interna/PIB del 9.03%.

El servicio de la deuda pública total en el año 2012 ascendió a USD2.522,5 millones: amortización USD1.608,7 millones (63.8%) e intereses USD913,8 millones (36.2%). La relación servicio deuda pública total/PIB fue del 2.93% en el 2012, la relación amortización/PIB del 1.87% y la relación intereses/PIB del 1.06%.

La recaudación efectiva por parte del Servicio de Rentas Internas (SRI) en el año 2012 fue de USD11.267,0 millones (13.08% del PIB).

La recaudación realizada por el Servicio Nacional de Aduana del Ecuador (SENAE) ascendió a USD3.450,6 millones en el 2012 (4.00% del PIB).

En el año 2012 (enero-noviembre) los ingresos totales del Sector Público no Financiero (SPNF) ascendieron a USD32.087,3 millones y los gastos totales a USD30.738,1 millones, registrándose un resultado global superavitario de USD1.349,2 millones (1.57% del PIB).

La pobreza nacional por ingresos en diciembre del 2012 ascendió al 27.31% (pobreza urbana por ingresos 16.14% y pobreza rural por ingresos 49.07%).

La extrema pobreza nacional por ingresos en diciembre del 2012 ascendió al 11.18% (extrema pobreza urbana por ingresos 4.96% y extrema pobreza rural por ingresos 23.30%).

Para diciembre de 2012, la ciudad con mayor pobreza es Cuenca (10.08%), seguida de Machala (9.50%), de Ambato (8.03%), de Quito (7.95%) y de Guayaquil (7.21%).

Para diciembre de 2012, la ciudad con mayor extrema pobreza es Quito (2.31%), seguida de Ambato (1.54%), de Cuenca (1.45%), de Guayaquil (1.25%) y de Machala (0.84%).

La desigualdad nacional por ingresos, medida a través del Coeficiente de Gini, fue de 0.477 en diciembre del 2012 (desigualdad urbana por ingresos 0.445 y desigualdad rural por ingresos 0.456).

El salario nominal y real ascendieron a USD292 y USD213,54 en el año 2012.

El gasto devengado del sector social a diciembre del 2012 ascendió a USD7.249,5 millones que significa el 26.28% del Presupuesto General del Estado y el 8.41% del PIB.

El PIB per cápita en el año 2012 fue de USD5.552 (dólares corrientes) y de USD4.135 (dólares de 2007).

En diciembre del 2012 el Índice de Confianza del Consumidor (ICC) registró 46.7 puntos y sus componentes Indicador de Situación Presente 44.4 puntos e Indicador de Expectativas 51.2 puntos.

El Índice de Confianza Empresarial (ICE) ascendió a 83.1 puntos en diciembre del 2012, sobre un máximo de 250 puntos.

La serie bruta del Índice de Actividad Económica Coyuntural (IDEAC) en diciembre del 2012 fue de 496.35, mientras que la serie ciclo tendencia fue de 492.65.

El gasto de inversión devengado a diciembre del 2012 ascendió a USD5.292,6 millones que significa el 19.19% del Presupuesto General del Estado y el 6.14% del PIB.

I. SECTOR REAL

1. PRODUCTO INTERNO BRUTO (PIB)

La tasa de variación del PIB real del país fue del 5.01% en el 2012, “cifra que está por encima de la media regional que se ubicó en el 3.4%”¹. El crecimiento de la economía ecuatoriana fue impulsado, según la CEPAL², por la demanda interna, debido a la dinámica inversión en capital fijo (explicada en gran parte por la continuación de la tendencia al alza de la inversión pública, con un énfasis en la construcción y el mantenimiento de infraestructura) y la aún sólida demanda privada de consumo.

**TASAS DE VARIACION PIB REAL
2006-2012*
(Dólares de 2007)**

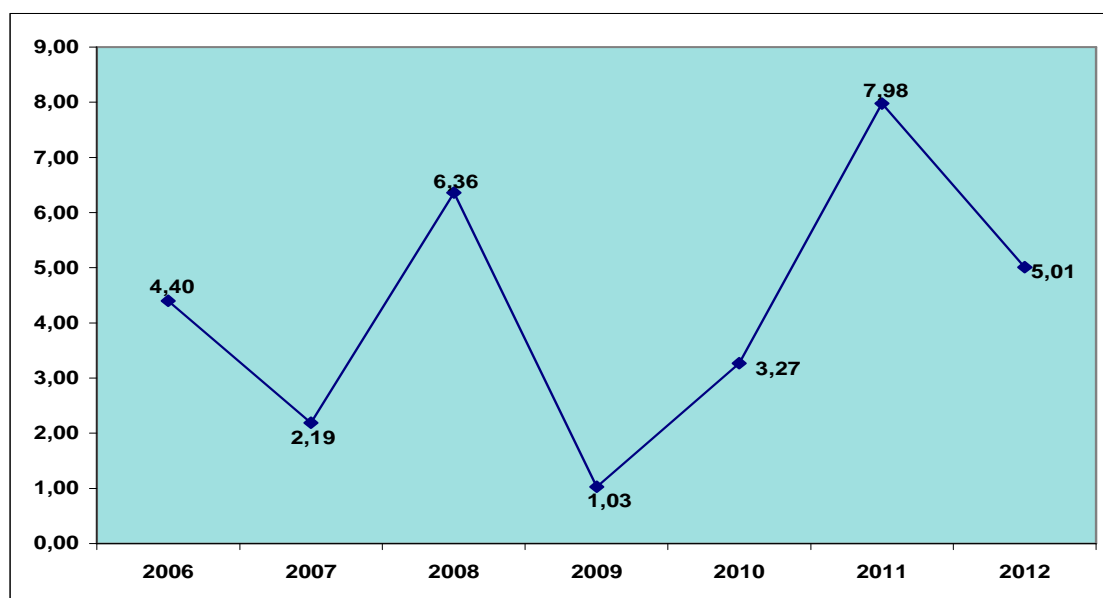

* 2007-2011 provisional y 2012 previsión
FUENTE: BCE

¹ Banco Central del Ecuador, Boletín de Prensa, 27 de febrero 2013 (La estimación efectuada por el Banco Central del Ecuador para el crecimiento del PIB real 2012 fue del 5.35%)

² CEPAL, Balance preliminar de las economías de América Latina y el Caribe 2012, Ecuador, p. 1

Con fines de comparación, a continuación se presenta el crecimiento del PIB estimado por la CEPAL para el año 2012 de los países de América Latina (no incluye Ecuador).

PRODUCTO INTERNO BRUTO TOTAL 2012*
(Millones de dólares a precios constantes de 2005)
Tasa de variación

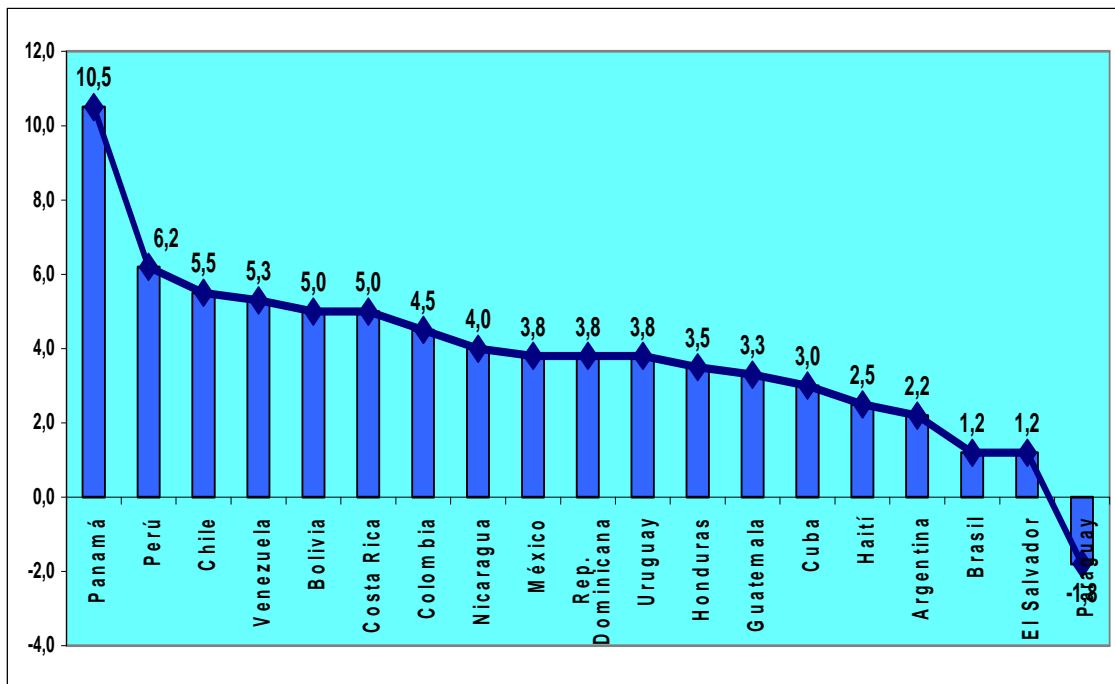

* Estimación

FUENTE: CEPAL

2. PETRÓLEO

2.1 PRECIO PROMEDIO BARRIL DE PETRÓLEO CRUDO EXPORTADO

En el año 2012, el precio promedio del barril de petróleo crudo exportado aumentó de USD99,62 en enero a USD103,20 en febrero y a USD111,99 en marzo (precio más alto) y disminuyó a USD111,79 en abril, a USD101,68 en mayo y a USD86,15 en junio (precio más bajo), se incrementó a USD89,78 en julio, a USD95,14 en agosto y a USD99,49 en septiembre, se redujo a USD94,58 en octubre y a USD91,37 en noviembre, aumentando a USD92,65 en diciembre.

El precio promedio anual del barril de petróleo crudo exportado en el 2012 fue de USD98,18.

**EXPORTACIONES DE PETROLEO CRUDO
VALOR UNITARIO DOLARES/BARRIL*
ENERO-DICIEMBRE 2012**

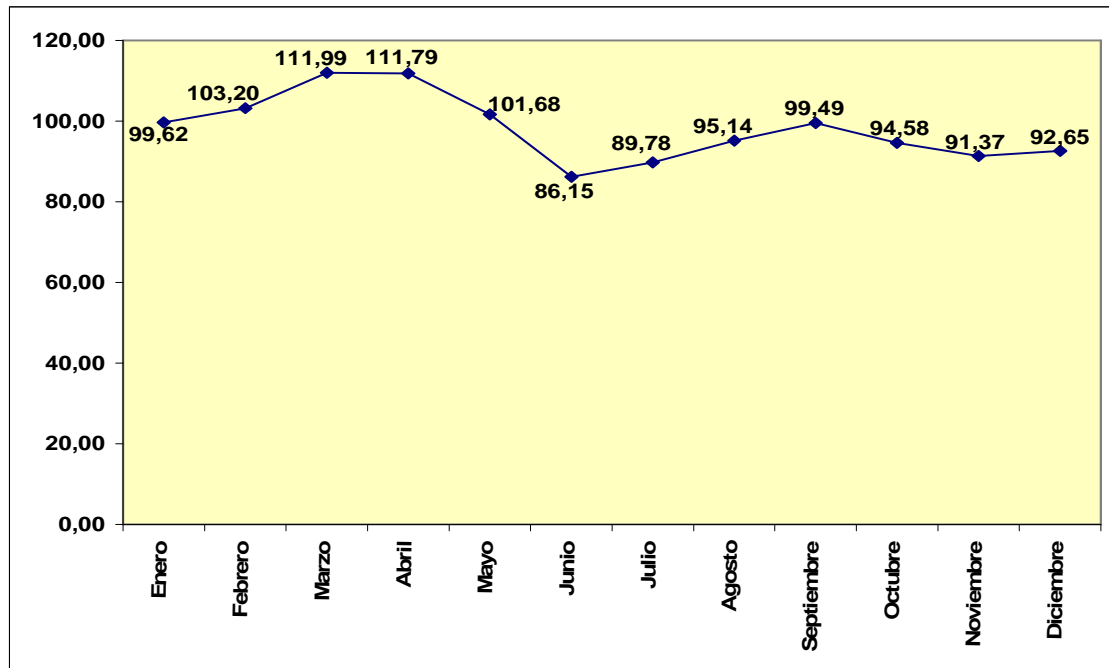

* Promedio
FUENTE: BCE

El siguiente cuadro muestra el comparativo de los precios promedio a nivel mensual y anual del barril de petróleo crudo exportado del período enero-diciembre 2011/2012.

**EXPORTACIONES DE PETROLEO CRUDO
VALOR UNITARIO DOLARES/BARRIL*
COMPARATIVO ENERO-DICIEMBRE 2011-2012**

MES	2011	2012	Variación absoluta
Enero	81,99	99,62	17,63
Febrero	83,12	103,20	20,08
Marzo	96,72	111,99	15,27
Abril	109,99	111,79	1,80
Mayo	102,63	101,68	-0,95
Junio	97,62	86,15	-11,47
Julio	97,48	89,78	-7,70
Agosto	88,90	95,14	6,24
Septiembre	93,30	99,49	6,19
Octubre	100,49	94,58	-5,91
Noviembre	110,15	91,37	-18,78
Diciembre	105,42	92,65	-12,77
Promedio anual	96,93	98,18	1,25

* Promedio
FUENTE: BCE

EXPORTACIONES DE PETROLEO CRUDO
VALOR UNITARIO DOLARES/BARRIL*
COMPARATIVO ENERO-DICIEMBRE 2011-2012

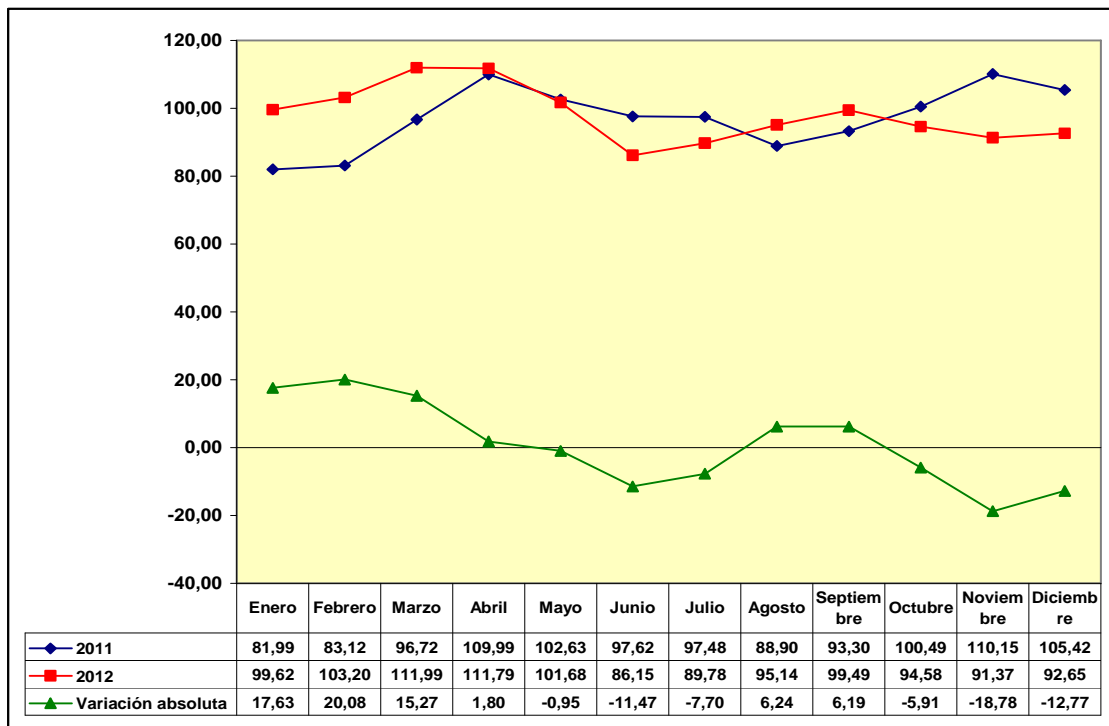

* Promedio
FUENTE: BCE

2.2 PRODUCCIÓN NACIONAL DE PETRÓLEO CRUDO EN CAMPOS

La producción nacional de petróleo crudo en campos fue de 184,3 millones de barriles en el año 2012, correspondiendo a las empresas públicas 133,7 millones de barriles (72.5%) y a las compañías privadas 50,6 millones de barriles (27.5%).

PRODUCCION NACIONAL PETROLEO CRUDO EN CAMPOS
2012
(Millones de barriles y porcentajes)

EMPRESA	PRODUCCION	%
Públicas	133,7	72,5
Privadas	50,6	27,5
TOTAL	184,3	100,0

FUENTE: BCE

**PRODUCCION NACIONAL PETROLEO CRUDO EN CAMPOS
2012
(Millones de barriles)**

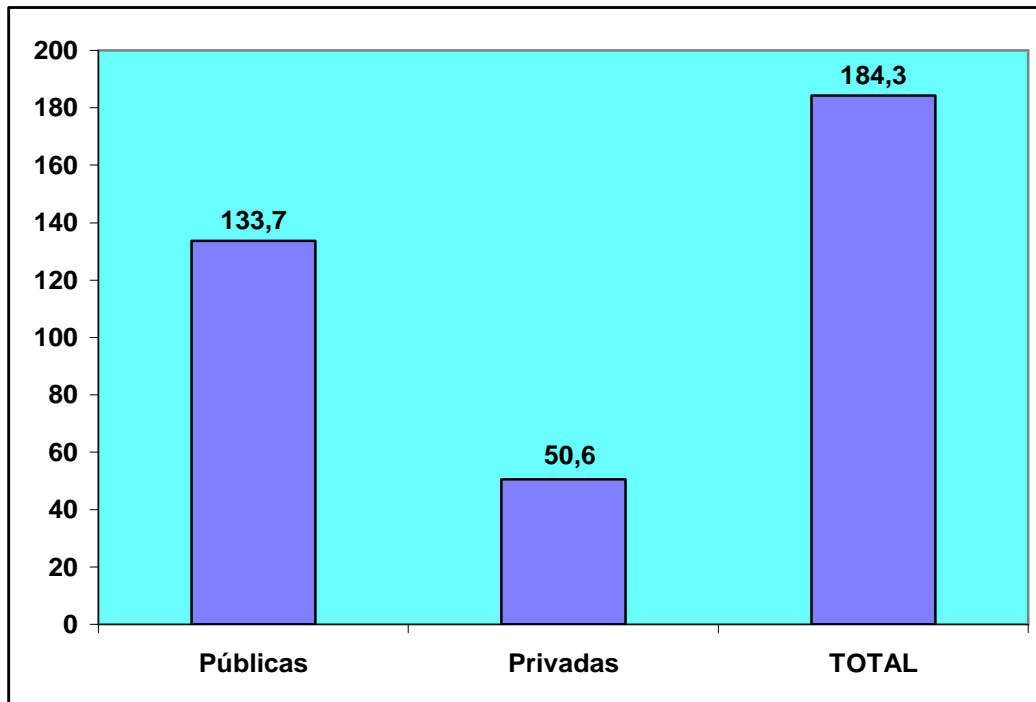

FUENTE: BCE

Con relación al año 2011, se aprecia a nivel de la producción nacional de petróleo crudo en campos un aumento de 2 millones de barriles (1.1%). En el caso de las empresas públicas se registra un incremento de 3,2 millones de barriles (2.5%), mientras que las compañías privadas muestran un decrecimiento de 1,2 millones de barriles (2.3%).

**PRODUCCION NACIONAL DE PETROLEO CRUDO EN CAMPOS
COMPARATIVO 2011/2012
(Millones de barriles y porcentajes)**

	PUBLICAS	PRIVADAS	TOTAL
2011	130,5	51,8	182,3
2012	133,7	50,6	184,3
Variación absoluta	3,2	-1,2	2,0
Variación relativa (%)	2,5	-2,3	1,1

FUENTE: BCE

PRODUCCION NACIONAL PETROLEO CRUDO EN CAMPOS
COMPARATIVO 2011/2012
(Millones de barriles)

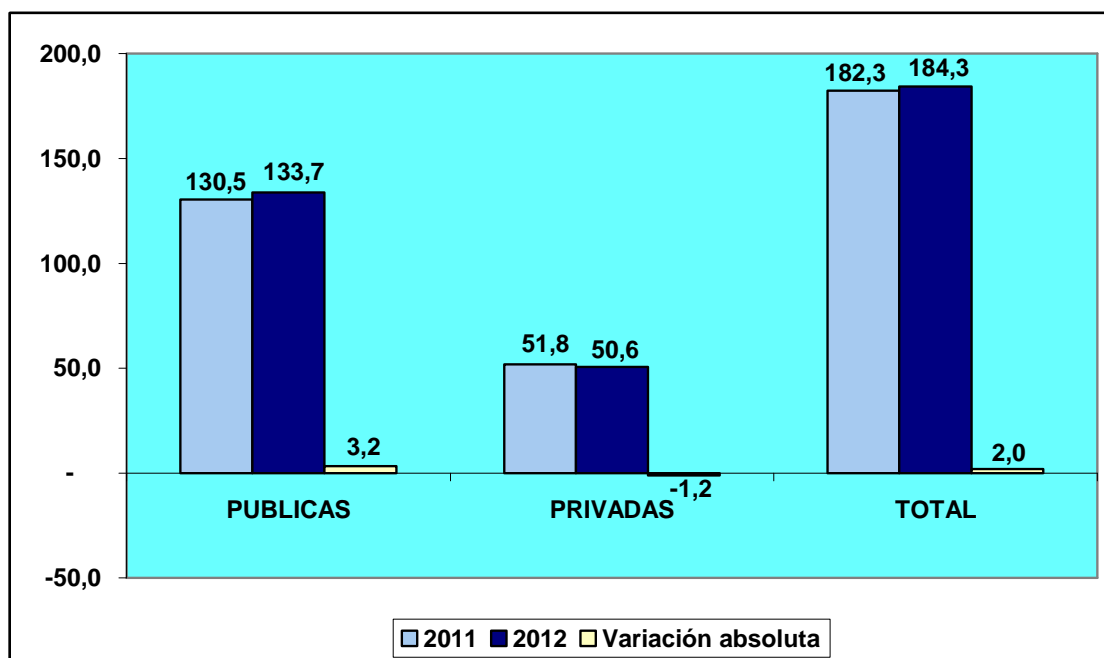

FUENTE: BCE

2.3 EXPORTACIONES DE PETRÓLEO CRUDO

2.3.1 VOLUMEN

Las exportaciones de petróleo crudo en el año 2012 alcanzaron a 129,5 millones de barriles, correspondiendo a EP Petroecuador 112,3 millones de barriles (86.7%) y a la Secretaría de Hidrocarburos 17,2 millones de barriles (13.3%), dejando de exportar las compañías privadas³.

³ A partir de 2011, y en el marco de la Ley Reformativa a la Ley de Hidrocarburos, publicada en el Suplemento del Registro Oficial No. 244 de julio 27 de 2010, en las estadísticas de las exportaciones de petróleo crudo, se incluye a la Secretaría de Hidrocarburos (SH), del Ministerio de Recursos Naturales no Renovables del Ecuador (MRNRR), como nueva fuente de información. Esta entidad es la responsable de proveer información sobre las distintas modalidades de pago, que por concepto de tarifa, reciben las compañías petroleras privadas que operan en el Ecuador, bajo la modalidad contractual de prestación de servicios. Esta entidad se encarga de exportar el equivalente a la tarifa pagada en especies a las Compañías Privadas por el servicio de explotación petrolera bajo la modalidad de prestación de servicios. (BCE)

**EXPORTACIONES DE PETROLEO CRUDO
2012
(Millones de barriles y porcentajes)**

EMPRESA	MONTO	%
EP Petroecuador*	112,3	86,7
Secretaría Hidrocarburos**	17,2	13,3
Privadas***	0,0	0,0
TOTAL	129,5	100,0

* Incluye exportaciones directas y regalías

** Pago tarifa prestación de servicios compañías privadas

*** Directas

FUENTE: BCE

**EXPORTACIONES DE PETROLEO CRUDO
2012
(Millones de barriles)**

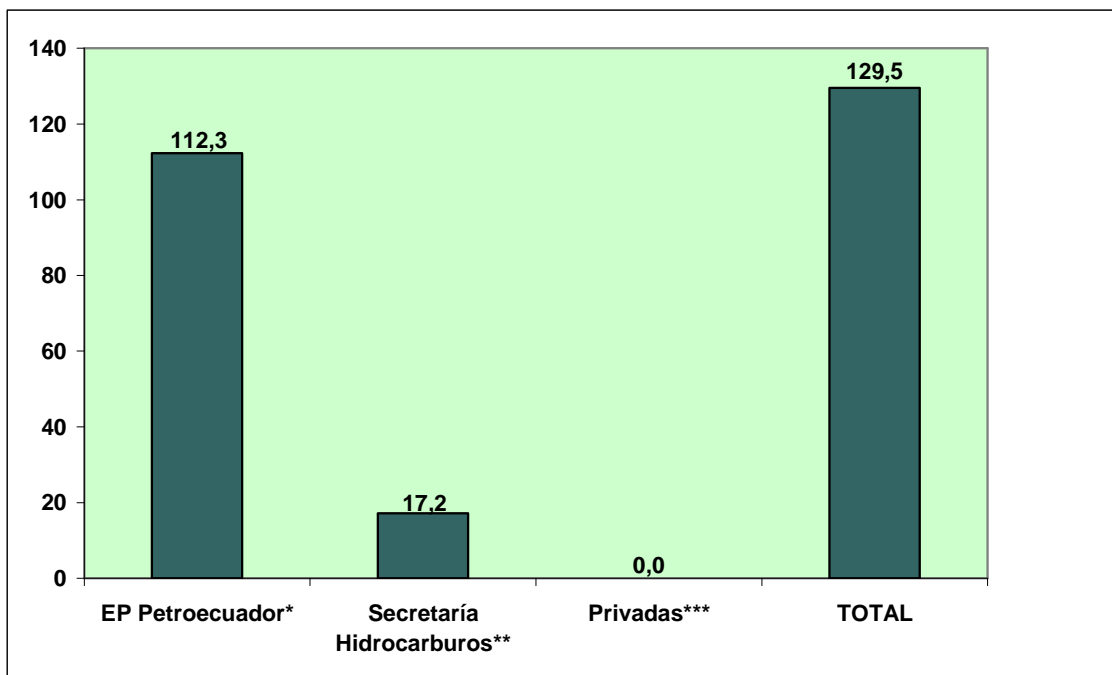

* Incluye exportaciones directas y regalías

** Pago tarifa prestación de servicios compañías privadas

*** Directas

FUENTE: BCE

Las exportaciones de petróleo crudo aumentaron en 7,8 millones de barriles (6.4%) al pasar de 121,7 millones de barriles en el año 2011 a 129,5 millones de barriles en el año 2012. Las exportaciones de

EP Petroecuador crecieron en 6,7 millones de barriles (6.3%), las de la Secretaría de Hidrocarburos en 1,5 millones de barriles (6.3%) y las de las compañías privadas se redujeron en 0,4 millones de barriles (100%).

**EXPORTACIONES DE PETROLEO CRUDO
COMPARATIVO 2011/2012
(Millones de barriles y porcentajes)**

AÑO	TOTAL	EP PETROECUADOR*	SECRETARIA HIDROCARBUROS**	PRIVADAS***
2011	121,7	105,6	15,7	0,4
2012	129,5	112,3	17,2	-
Variación absoluta	7,8	6,7	1,5	-0,4
Variación relativa (%)	6,4	6,3	9,6	-100,0

* Incluye exportaciones directas y regalías

** Pago tarifa prestación de servicios compañías privadas

*** Directas

FUENTE: BCE

**EXPORTACIONES DE PETROLEO CRUDO
COMPARATIVO 2011/2012
(Millones de barriles)**

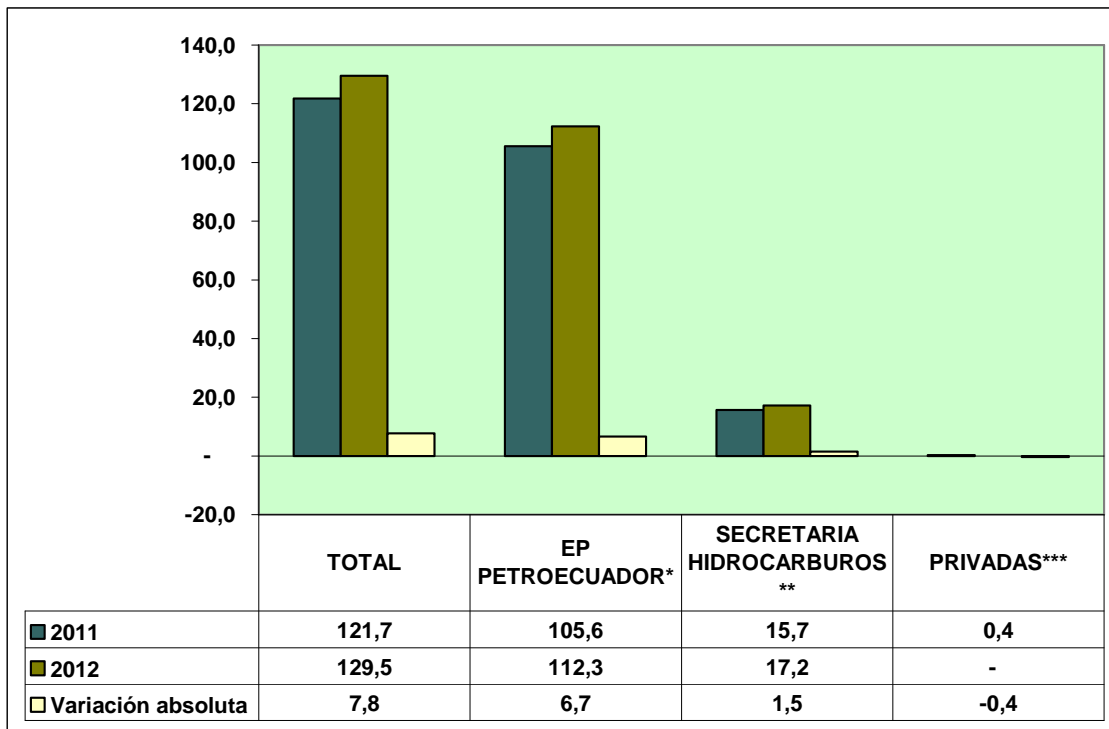

* Incluye exportaciones directas y regalías

** Pago tarifa prestación de servicios compañías privadas

*** Directas

FUENTE: BCE

2.3.2 DOLARES

En el año 2012 las exportaciones de petróleo crudo ascendieron a USD12.715,5 millones correspondiendo a EP Petroecuador USD11.063,9 millones (87%) y a la Secretaría de Hidrocarburos USD1.651,6 millones (13%).

**EXPORTACIONES DE PETROLEO CRUDO
2012
(Millones de dólares FOB y porcentajes)**

EMPRESA	MONTO	%
EP Petroecuador*	11.063,9	87,0
Secretaría Hidrocarburos**	1.651,6	13,0
Privadas***	-	0,0
TOTAL	12.715,5	100,0

* Incluye exportaciones directas y regalías

** Pago tarifa prestación de servicios compañías

*** Directas

FUENTE: BCE

**EXPORTACIONES DE PETROLEO CRUDO
2012
(Millones de dólares FOB)**

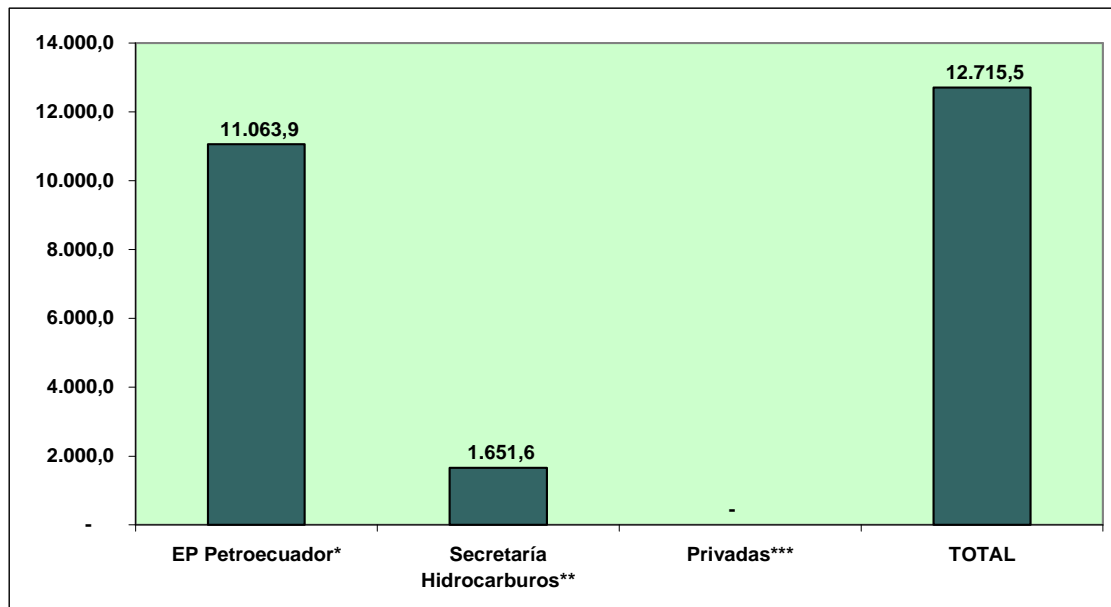

* Incluye exportaciones directas y regalías

** Pago tarifa prestación de servicios compañías privadas

*** Directas

FUENTE: BCE

La comparación con similar período del año anterior, evidencia un aumento de las exportaciones de petróleo crudo de USD915,6 millones (7.8%): las de EP Petroecuador crecen en USD752,3 millones (7.3%), las de la Secretaría de Hidrocarburos en USD200,8 millones (13.8%) y las de las compañías privadas disminuyen en USD37,5 millones (100%).

**EXPORTACIONES DE PETROLEO CRUDO
COMPARATIVO 2011/2012
(Millones de dólares FOB y porcentajes)**

AÑO	TOTAL	EP PETROECUADOR*	SECRETARIA HIDROCARBUROS**	PRIVADAS***
2011	11.799,9	10.311,6	1.450,8	37,5
2012	12.715,5	11.063,9	1.651,6	-
Variación absoluta	915,6	752,3	200,8	-37,5
Variación relativa (%)	7,8	7,3	13,8	-100,0

* Incluye exportaciones directas y regalías

** Pago tarifa prestación de servicios compañías privadas

*** Directas

FUENTE: BCE

**EXPORTACIONES DE PETROLEO CRUDO
COMPARATIVO 2011/2012
(Millones de dólares FOB)**

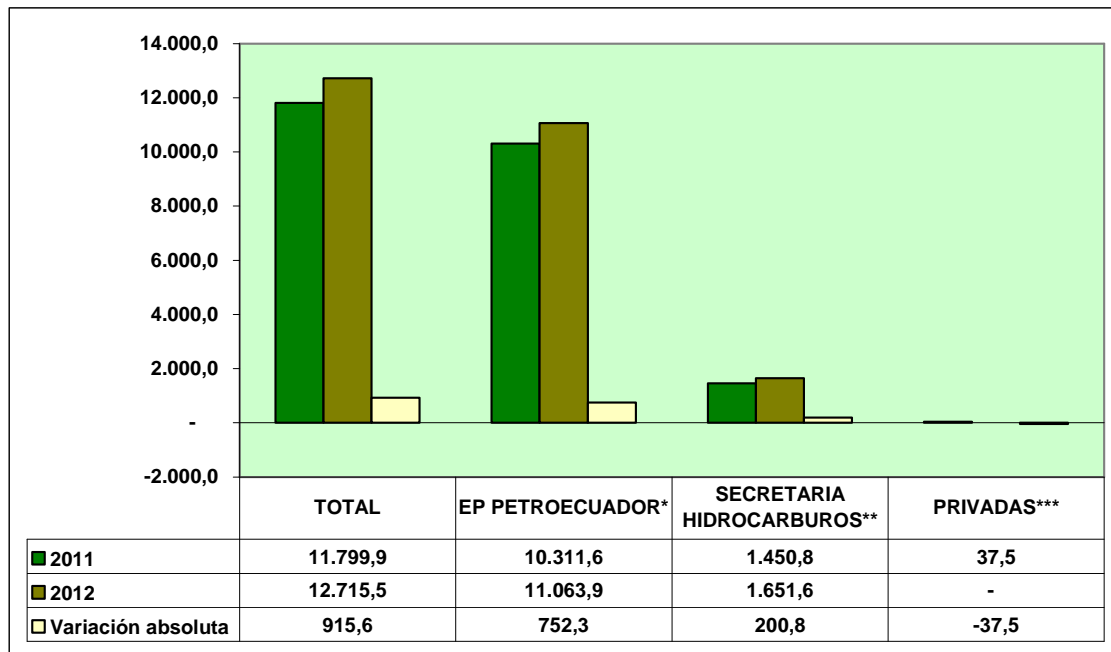

* Incluye exportaciones directas y regalías

** Pago tarifa prestación de servicios compañías privadas

*** Directas

FUENTE: BCE

3. INFLACION Y CANASTA FAMILIAR

3.1 INFLACIÓN

3.1.1 INFLACIÓN MENSUAL

La tasa de inflación mensual fue de 0.57% en enero de 2012, aumentó a 0.78% en febrero y a 0.90% en marzo, disminuyó a 0.16% en abril y a -0.19% en mayo (tasa más baja), creció a 0.18% en junio, a 0.26% en julio, a 0.29% en agosto y a 1.12% en septiembre (tasa más alta), disminuyó a 0.09% en octubre, se incrementó a 0.14% en noviembre y se redujo a -0.19% en diciembre (tasa más baja).

TASA DE INFLACION MENSUAL
ENERO-DICIEMBRE 2012
(%)

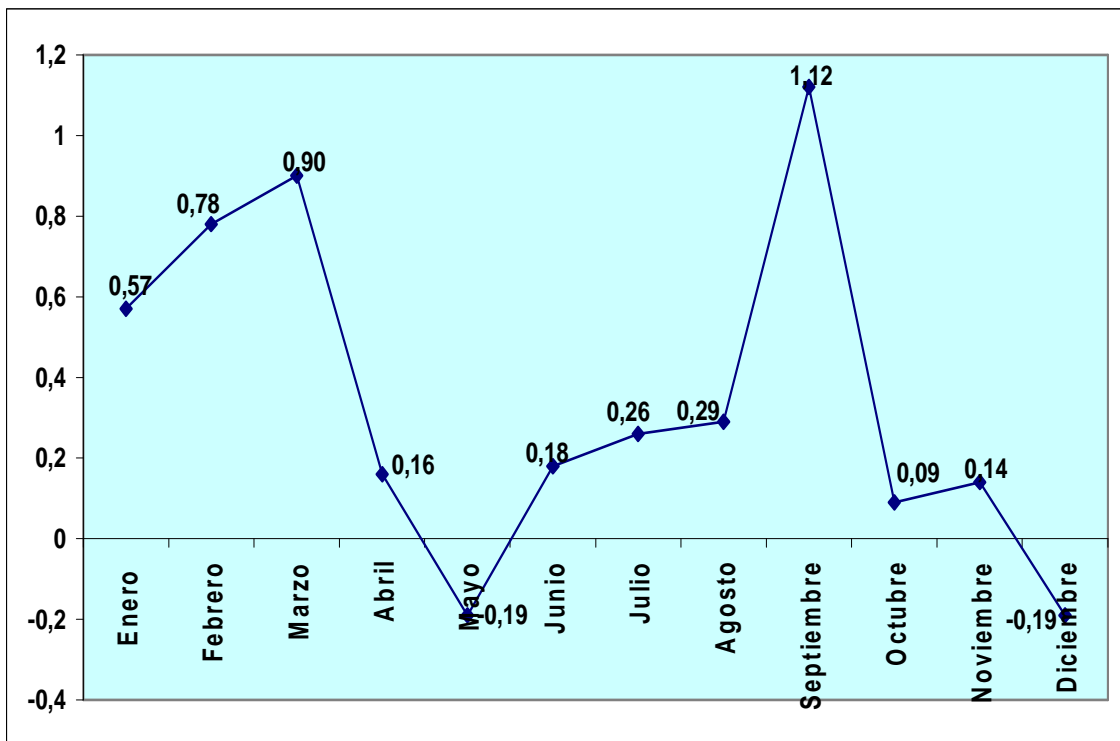

FUENTE: INEC

3.1.2 INFLACIÓN ANUAL

La tasa de inflación anual a enero del 2012 fue del 5.29%, aumentó hasta el 6.12% en marzo (tasa más alta), decreciendo al 4.16% en diciembre (tasa más baja).

TASA DE INFLACION ANUAL
ENERO-DICIEMBRE 2012
(%)

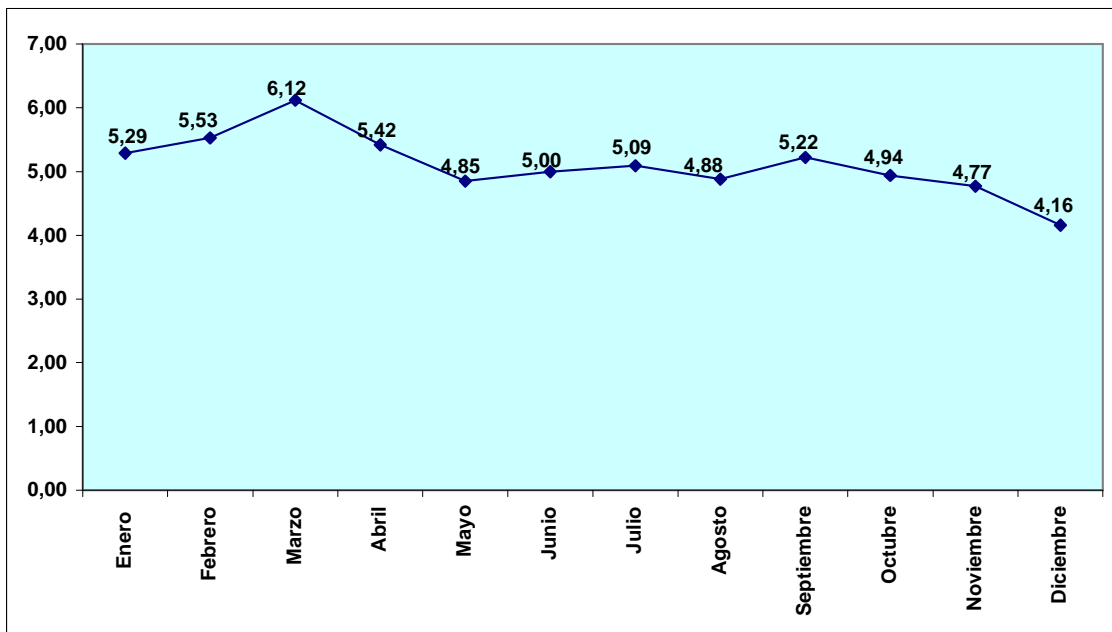

FUENTE: INEC

La tasa de inflación anual a diciembre del 2012 (4.16%) es inferior en 1.25 puntos porcentuales a la registrada en diciembre del 2011 (5.41%).

TASA DE INFLACION ANUAL
2006-2012*
(%)

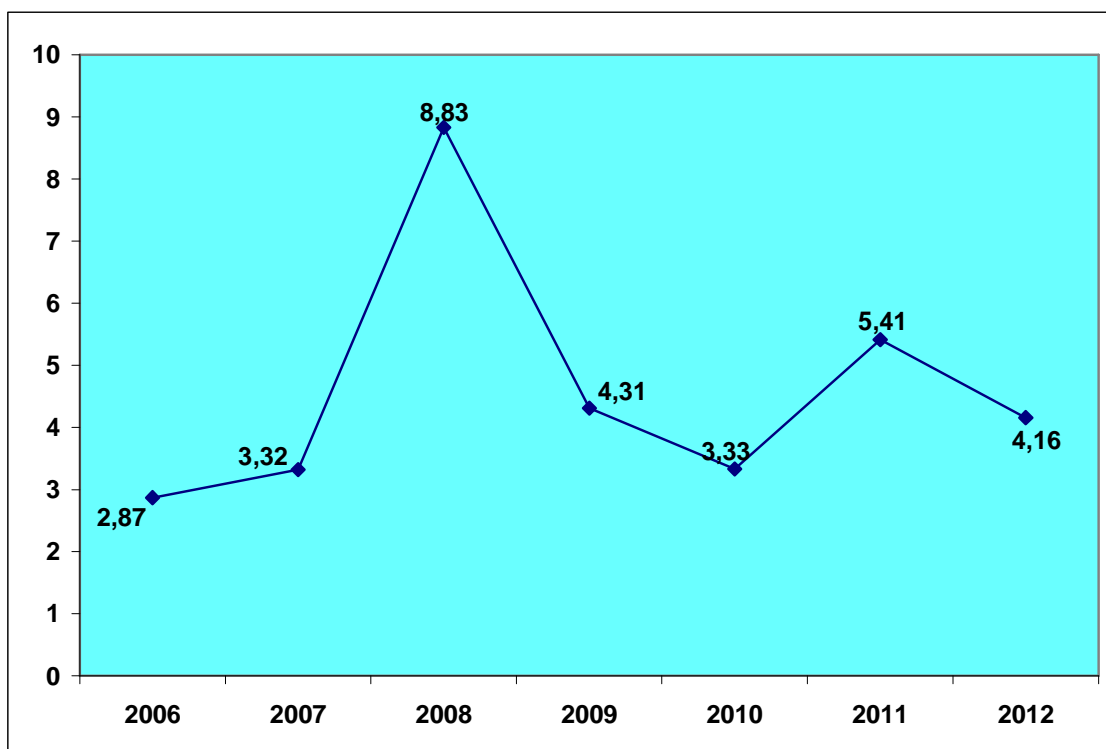

* A diciembre
FUENTE: INEC

A continuación se presenta la inflación anual a diciembre 2012 de los países de América Latina, que evidencia la situación del Ecuador.

INFLACION ANUAL EN AMERICA LATINA
Dic-12
(%)

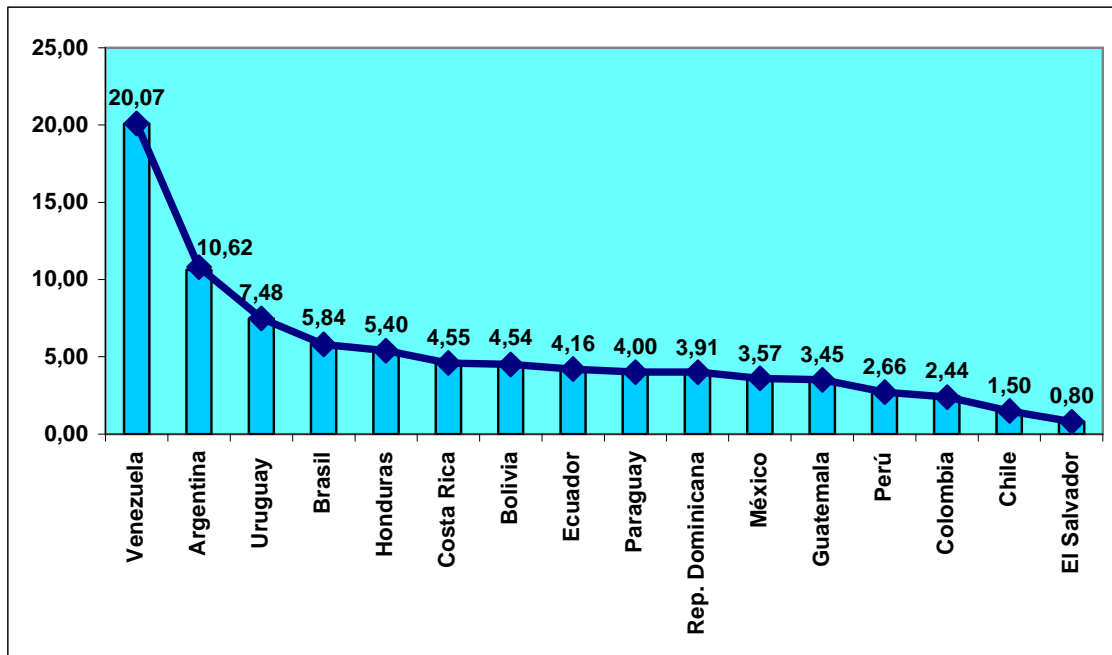

FUENTE: BCE

En diciembre de 2012, la tasa de inflación del Ecuador (4.16%) se ubicó por debajo del promedio de América Latina (5.10%)⁴.

3.2 CANASTA FAMILIAR

3.2.1 CANASTA FAMILIAR BÁSICA

El costo de la Canasta Familiar Básica se incrementó de USD581,21 en enero a USD595,70 en diciembre del 2012, aumentando la restricción de consumo por familia de USD36,14 (6.22%) a USD50,63 (8.50%) entre los mismos meses, considerando un ingreso familiar mensual de USD545,07.

⁴ Banco Central del Ecuador, Estadísticas Macroeconómicas-Presentación Coyuntural, enero 2013

**CANASTA FAMILIAR BASICA
ENERO-DICIEMBRE 2012**

MES	COSTO CANASTA FAMILIAR BASICA (Dólares)	INGRESO FAMILIAR MENSUAL (Dólares)	RESTRICCIÓN EN CONSUMO (COSTO- INGRESO)	RESTRICCIÓN PORCENTUAL
Enero	581,21	545,07	36,14	6,22
Febrero	583,27	545,07	38,20	6,55
Marzo	587,36	545,07	42,29	7,20
Abril	588,48	545,07	43,41	7,38
Mayo	584,71	545,07	39,64	6,78
Junio	586,18	545,07	41,11	7,01
Julio	585,81	545,07	40,74	6,95
Agosto	587,86	545,07	42,79	7,28
Septiembre	594,06	545,07	48,99	8,25
Octubre	595,44	545,07	50,37	8,46
Noviembre	596,42	545,07	51,35	8,61
Diciembre	595,70	545,07	50,63	8,50

FUENTE: INEC

El comparativo diciembre 2011/diciembre 2012 muestra que si bien el costo de la canasta familiar básica se incrementó de USD578,04 en diciembre 2011 a USD595,70 en diciembre de 2012, la restricción en consumo por familia disminuyó de USD85,24 (14.75%) a USD50,63 (8.50%) debido al aumento del ingreso familiar mensual de USD492,80 a USD545,07.

En otras palabras, la cobertura de la canasta familiar básica en diciembre del 2012 (91.50%) fue superior a la cobertura en diciembre del 2011 (85.25%).

**CANASTA FAMILIAR BASICA
COMPARATIVO DICIEMBRE 2011/2012**

MES	COSTO CANASTA FAMILIAR BASICA (Dólares)	INGRESO FAMILIAR MENSUAL (Dólares)	RESTRICCIÓN EN CONSUMO (COSTO- INGRESO)	RESTRICCIÓN PORCENTUAL	COBERTURA PORCENTUAL DE LA CANASTA FAMILIAR BASICA
Dic-11	578,04	492,80	85,24	14,75	85,25
Dic-12	595,70	545,07	50,63	8,50	91,50

FUENTE: INEC

3.2.2 CANASTA FAMILIAR VITAL

El costo de la Canasta Familiar Vital aumentó de USD421,07 en enero a USD431,32 en diciembre del 2012, lo que significó una recuperación del consumo, aunque con tendencia decreciente, de USD124,00 (29.45%) en enero a USD113,75 (26.37%) en diciembre, frente al ingreso familiar mensual de USD545,07.

**CANASTA FAMILIAR VITAL
ENERO-DICIEMBRE 2012**

MES	COSTO CANASTA FAMILIAR VITAL (Dólares)	INGRESO FAMILIAR MENSUAL (Dólares)	RECUPERACION EN CONSUMO (INGRESO- COSTO)	RECUPERACION PORCENTUAL
Enero	421,07	545,07	124,00	29,45
Febrero	418,82	545,07	126,25	30,14
Marzo	422,50	545,07	122,57	29,01
Abril	424,77	545,07	120,30	28,32
Mayo	423,36	545,07	121,71	28,75
Junio	426,42	545,07	118,65	27,82
Julio	424,40	545,07	120,67	28,43
Agosto	426,46	545,07	118,61	27,81
Septiembre	432,71	545,07	112,36	25,97
Octubre	434,70	545,07	110,37	25,39
Noviembre	434,04	545,07	111,03	25,58
Diciembre	431,32	545,07	113,75	26,37

FUENTE: INEC

El comparativo diciembre 2011/diciembre 2012 muestra que si bien el costo de la canasta familiar vital aumentó de USD419,25 en diciembre 2011 a USD431,32 en diciembre de 2012, la recuperación en consumo por familia se incrementó de USD73,55 (17.54%) a USD113,75 (26.37%) producto del aumento del ingreso familiar mensual de USD492,80 a USD545,07.

**CANASTA FAMILIAR VITAL
COMPARATIVO DICIEMBRE 2011/2012**

MES	COSTO CANASTA FAMILIAR VITAL (Dólares)	INGRESO FAMILIAR MENSUAL (Dólares)	RECUPERACION EN CONSUMO (INGRESO- COSTO)	RECUPERACION PORCENTUAL
Dic-11	419,25	492,80	73,55	17,54
Dic-12	431,32	545,07	113,75	26,37

FUENTE: INEC

4. MERCADO LABORAL

4.1 NIVEL NACIONAL (URBANO Y RURAL)

4.1.1 TASA DE OCUPACIÓN PLENA⁵

La tasa de ocupación plena a nivel nacional (urbano y rural) en diciembre del 2012 fue del 42.32%, superior en 1.77 puntos porcentuales a la registrada en diciembre del 2011 (40.55%). La tasa de ocupación plena a nivel nacional en diciembre del 2012 es la mayor registrada en el período diciembre 2007-diciembre 2012.

TASA DE OCUPACIÓN PLENA NACIONAL*
DICIEMBRE 2007-2012

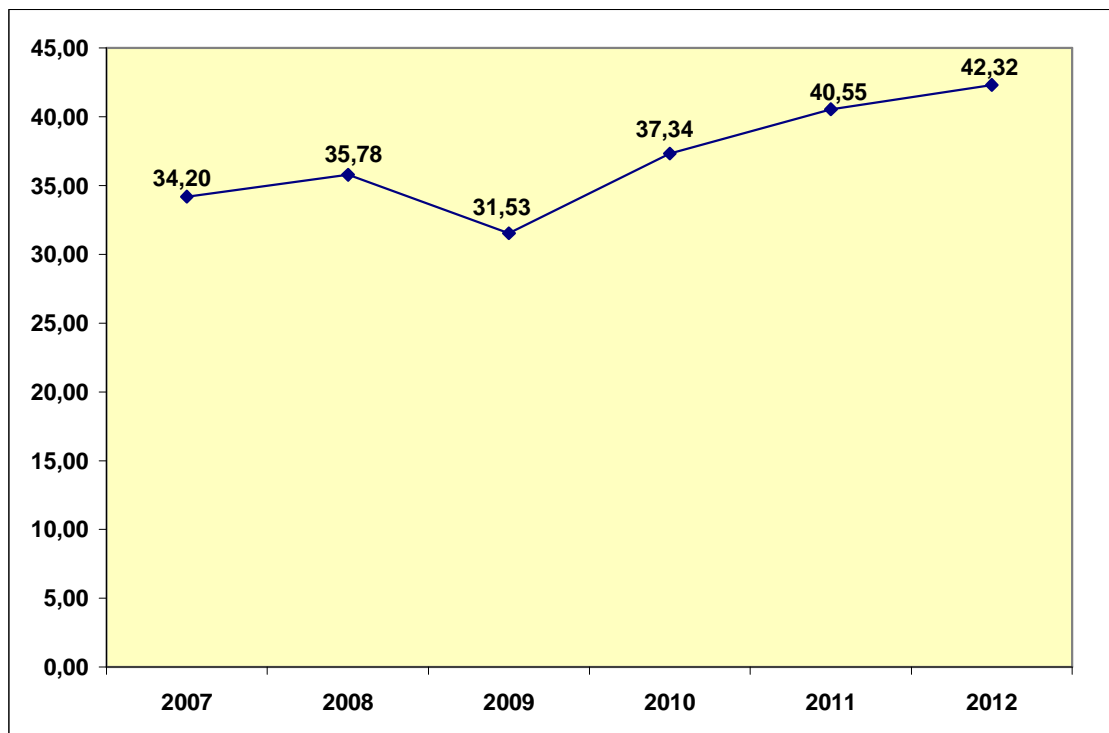

* 10 años y más
FUENTE: INEC

⁵ **Ocupados Plenos:** Población constituida por personas ocupadas de 10 años y más que trabajan, como mínimo, la jornada legal de trabajo y tienen ingresos superiores al salario unificado legal y no desean trabajar más horas (no realizaron gestiones), o bien que trabajan menos de 40 horas y sus ingresos son superiores al salario unificado legal y no desean trabajar más horas (no realizaron gestiones). (INEC)

El número de ocupados plenos a diciembre del 2012 fue de 2'869.165 personas, esto es, 173.866 más que en diciembre del 2011 (2'695.299 personas).

**NUMERO OCUPADOS PLENOS NACIONAL
COMPARATIVO DICIEMBRE 2011-
DICIEMBRE 2012**

Dic-11	Dic-12	Variación absoluta
2.695.299	2.869.165	173.866

FUENTE: INEC

4.1.2 TASA DE DESEMPLEO⁶

La tasa de desempleo a nivel nacional (urbano y rural) en diciembre del 2012 fue del 4.14%, inferior en 0.05 puntos porcentuales a la registrada en diciembre del 2011 (4.19%). La tasa de desempleo a nivel nacional en diciembre del 2012 fue la menor registrada en el período diciembre 2007-diciembre 2012.

⁶ **Desempleados:** Personas de 10 años y más que, en el período de referencia, presentan simultáneamente las siguientes características:

- Sin empleo, no estuvo ocupado la semana pasada y están disponibles para trabajar.
- Buscaron trabajo o realizaron gestiones concretas para conseguir empleo o para establecer algún negocio en las cuatro semanas anteriores. (INEC)

TASA DE DESEMPLEO NACIONAL*
DICIEMBRE 2007-2012

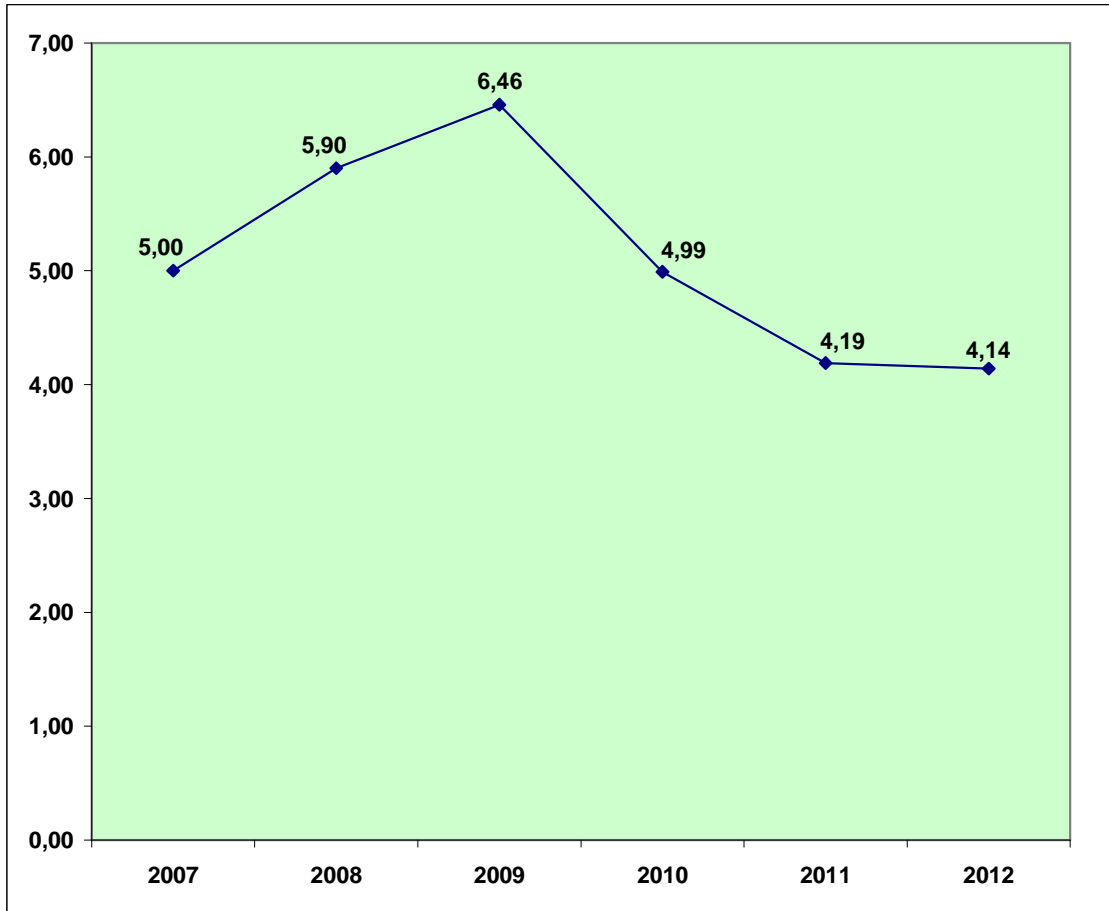

* 10 años y más
FUENTE: INEC

El número de desempleados a nivel nacional a diciembre del 2012 fue de 280.638 personas, es decir, 1.877 más que en diciembre del 2011 (278.761 personas).

NUMERO DESEMPLEADOS NACIONAL
COMPARATIVO DICIEMBRE 2011-
DICIEMBRE 2012

Dic-11	Dic-12	Variación absoluta
278.761	280.638	1.877

FUENTE: INEC

4.1.3 TASA DE SUBEMPLEO⁷

La tasa de subempleo a nivel nacional (urbano y rural) alcanzó el 51.37% en diciembre del 2012, inferior en 3.29 puntos porcentuales a la registrada en diciembre del 2011 (54.66%). La tasa de subempleo a nivel nacional registrada en diciembre del 2012 es la más baja en el período diciembre 2007-diciembre 2012.

TASA DE SUBEMPLEO NACIONAL*
DICIEMBRE 2007-2012

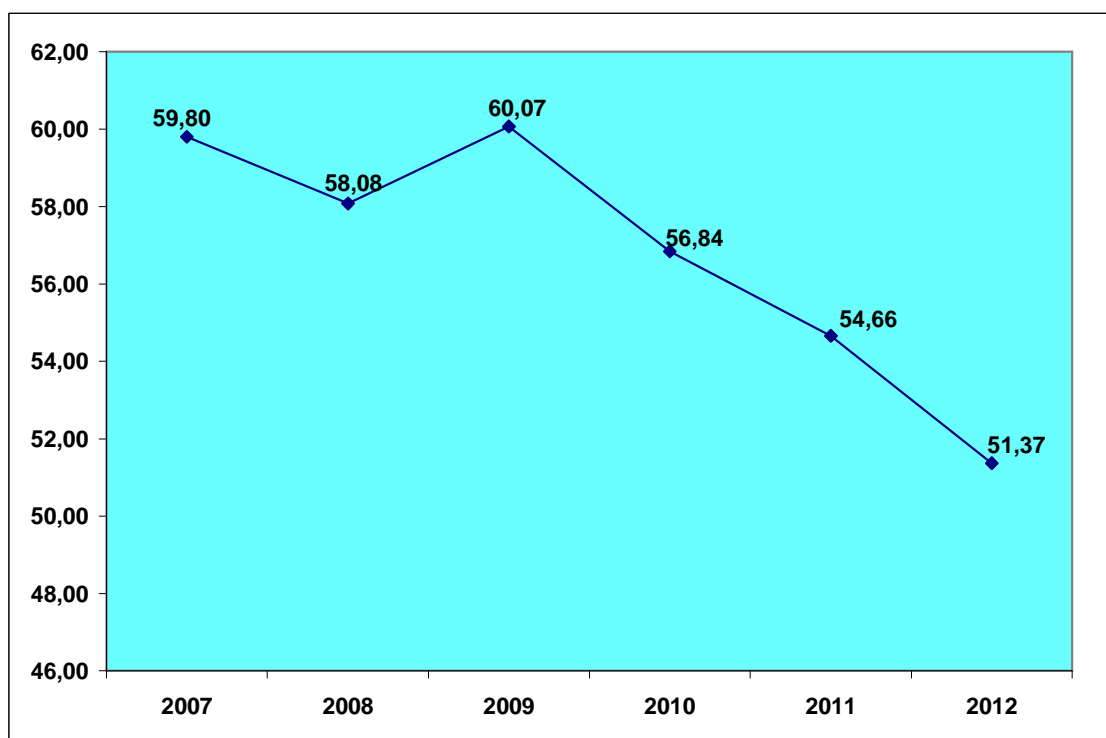

* 10 años y más

FUENTE: INEC

⁷ **Subempleados:** Personas que trabajaron o tuvieron un empleo durante el período de referencia considerado, pero estaban dispuestas y disponibles para modificar situación laboral a fin de aumentar la duración o la productividad de su trabajo, cumpliendo las siguientes condiciones:

- Haber trabajado menos de 40 horas.
- Desean trabajar más horas, es decir, tener otro empleo además de su empleo(s) actual(es).
- Estar disponibles para trabajar más horas. Incluyen adicionalmente otras formas de subempleo. (INEC)

El número de subempleados a nivel nacional a diciembre del 2012 fue de 3'482.865 personas, es decir, 150.827 menos que en diciembre del 2011 (3'633.692 personas).

**NUMERO SUBEMPLEADOS NACIONAL
COMPARATIVO DICIEMBRE 2011-
DICIEMBRE 2012**

Dic-11	Dic-12	Variación absoluta
3.633.692	3.482.865	-150.827

FUENTE: INEC

4.2 NIVEL NACIONAL URBANO

4.2.1 TASA DE OCUPACIÓN PLENA

La tasa de ocupación plena a nivel nacional urbano en diciembre del 2012 fue del 52.07%, superior en 2.17 puntos porcentuales a la registrada en diciembre del 2011 (49.90%). La tasa de ocupación plena a nivel nacional urbano en diciembre del 2012 es la mayor registrada en el período diciembre 2007-diciembre 2012.

TASA DE OCUPACIÓN PLENA NACIONAL URBANO*
DICIEMBRE 2007-2012

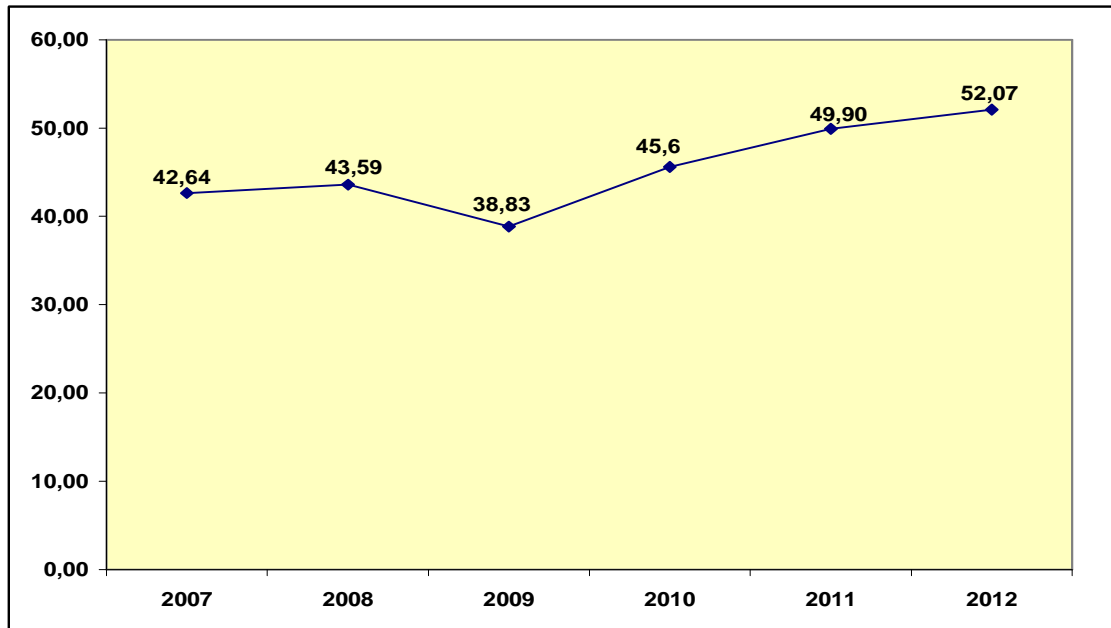

* 10 años y más
FUENTE: INEC

El número de ocupados plenos a nivel nacional urbano a diciembre del 2012 fue de 2'356.986 personas, esto es, 134.367 más que en diciembre del 2011 (2'222.619 personas).

NUMERO OCUPADOS PLENOS NACIONAL
URBANO
COMPARATIVO DICIEMBRE 2011-DICIEMBRE
2012

Dic-11	Dic-12	Variación absoluta
2.222.619	2.356.986	134.367

FUENTE: INEC

4.2.2 TASA DE DESEMPLEO

La tasa de desempleo a nivel nacional urbano en diciembre del 2012 fue del 5.04%, inferior en 0.03 puntos porcentuales a la registrada en diciembre del 2011 (5.07%). La tasa de desempleo a

nivel nacional urbano en diciembre del 2012 fue la menor registrada en el período diciembre 2007-diciembre 2012.

**TASA DE DESEMPLEO NACIONAL URBANO*
DICIEMBRE 2007-2012**

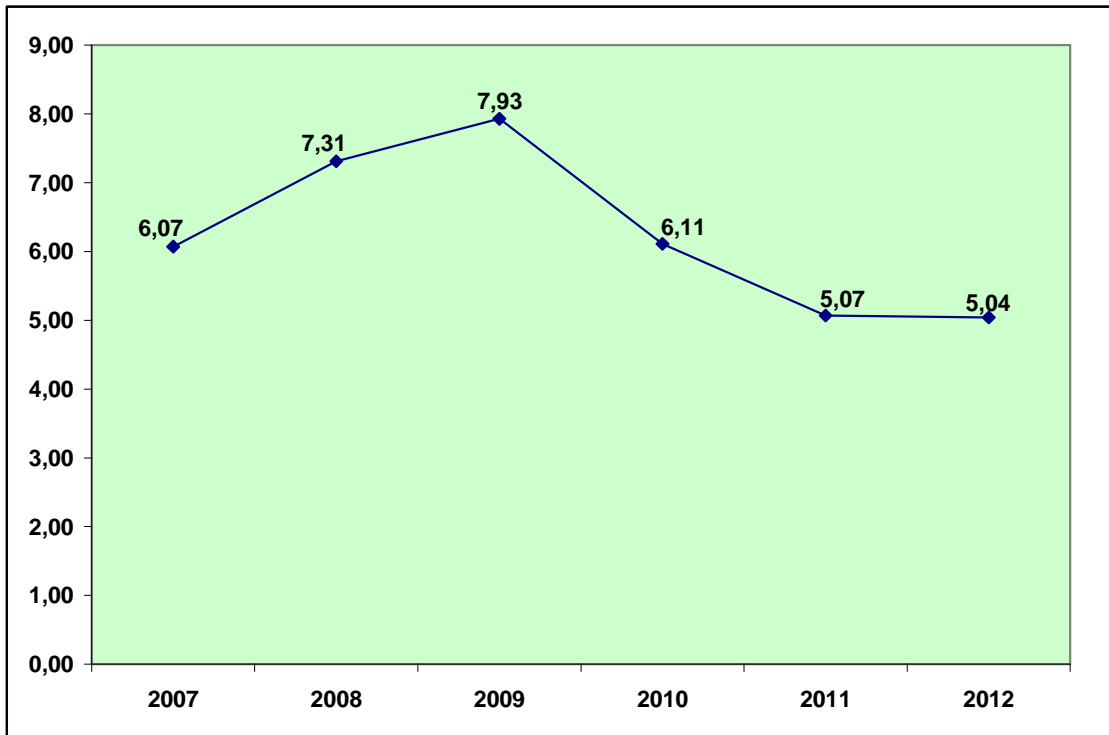

* 10 años y más
FUENTE: INEC

El número de desempleados a nivel nacional urbano a diciembre del 2012 fue de 228.149 personas, es decir, 2.479 más que en diciembre del 2011 (225.670 personas).

**NUMERO DESEMPLEADOS NACIONAL
URBANO
COMPARATIVO DICIEMBRE 2011-DICIEMBRE
2012**

Dic-11	Dic-12	Variación absoluta
225.670	228.149	2.479

FUENTE: INEC

4.2.3 TASA DE SUBEMPLEO

La tasa de subempleo a nivel nacional urbano alcanzó el 39.83% en diciembre del 2012, inferior en 4.39 puntos porcentuales a la registrada en diciembre del 2011 (44.22%). La tasa de subempleo a nivel nacional urbano registrada en diciembre del 2012 es la más baja en el período diciembre 2007-diciembre 2012.

TASA DE SUBEMPLEO NACIONAL URBANO*
DICIEMBRE 2007-2012

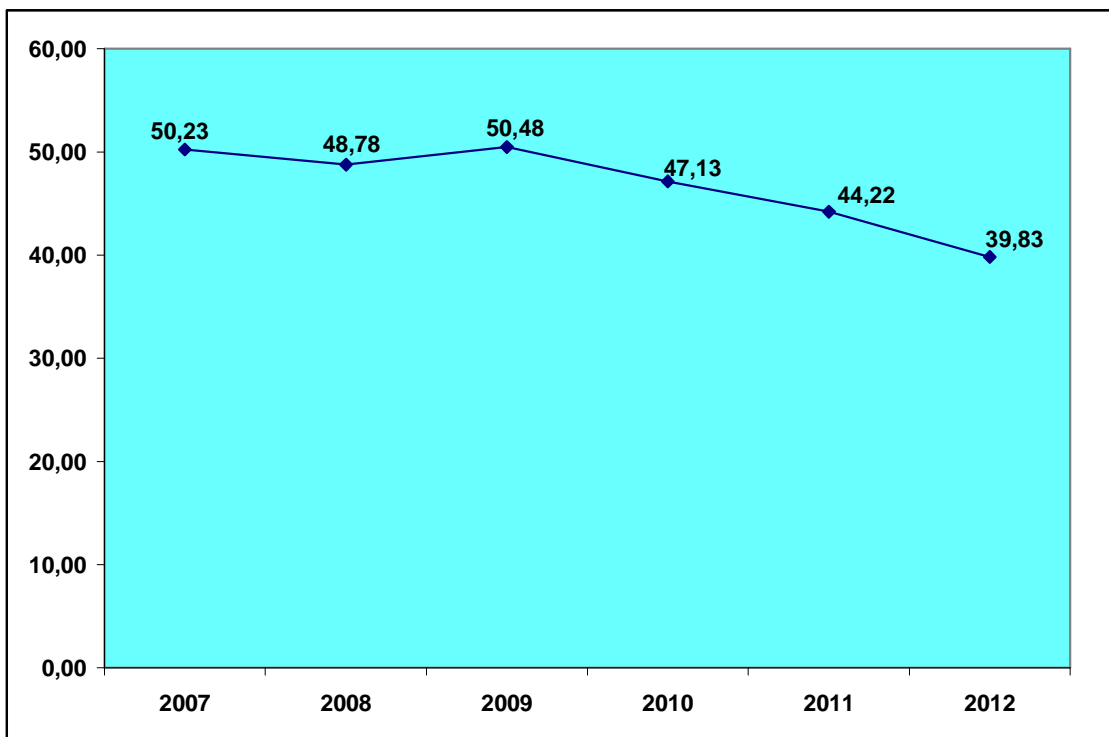

* 10 años y más
FUENTE: INEC

El número de subempleados a nivel nacional urbano a diciembre del 2012 fue de 1'803.052 personas, es decir, 166.519 menos que en diciembre del 2011 (1'969.571 personas).

**NUMERO SUBEMPLEADOS NACIONAL
URBANO
COMPARATIVO DICIEMBRE 2011-DICIEMBRE
2012**

Dic-11	Dic-12	Variación absoluta
1.969.571	1.803.052	-166.519

FUENTE: INEC

II. SECTOR EXTERNO

1. REMESAS

Las remesas recibidas en el período enero-septiembre 2012 por USD1.827,4 millones (última cifra disponible), son inferiores en USD197,8 millones (9.8%) al valor registrado en similar período del año 2011 por USD2.025,2 millones.

REMESAS RECIBIDAS*
COMPARATIVO 2011/2012
(Millones de dólares y porcentajes)

AÑO	MONTO
Enero-septiembre 2011	2.025,2
Enero-septiembre 2012	1.827,4
Variación absoluta	-197,8
Variación relativa (%)	-9,8

* Cifras provisionales de balanza de pagos

FUENTE: BCE

REMESAS RECIBIDAS*
COMPARATIVO 2011/2012
(Millones de dólares)

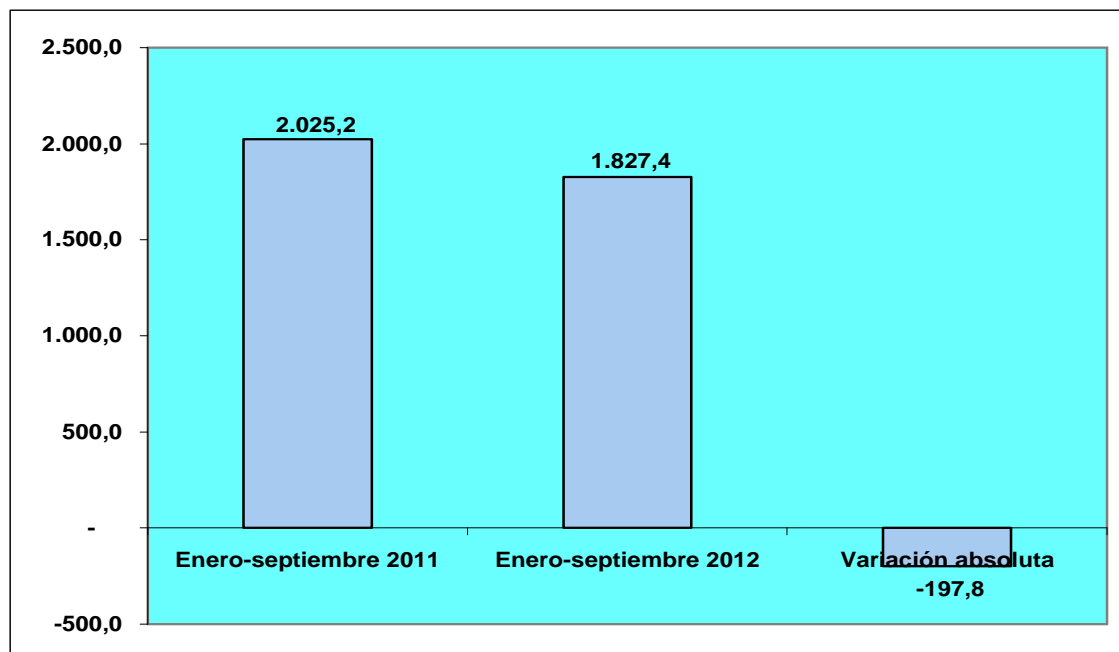

* Cifras provisionales de balanza de pagos

FUENTE: BCE

2. INVERSIÓN EXTRANJERA DIRECTA

El saldo de la inversión extranjera directa en el país alcanzó a USD364,0 millones en el período enero-septiembre 2012 (última cifra disponible), que significa una reducción de USD53,1 millones (12.7%) con relación al saldo de USD417,1 millones registrado en el período enero-septiembre 2011.

SALDO INVERSION EXTRANJERA DIRECTA*
DIRECTA*
COMPARATIVO 2011/2012
 (Millones de dólares y porcentajes)

PERIODO	MONTO
Enero-septiembre 2011	417,1
Enero-septiembre 2012	364,0
Variación absoluta	-53,1
Variación relativa (%)	-12,7

* Cifras provisionales de balanza de pagos

FUENTE: BCE

SALDO INVERSION EXTRANJERA DIRECTA*
COMPARATIVO 2011/2012
 (Millones de dólares)

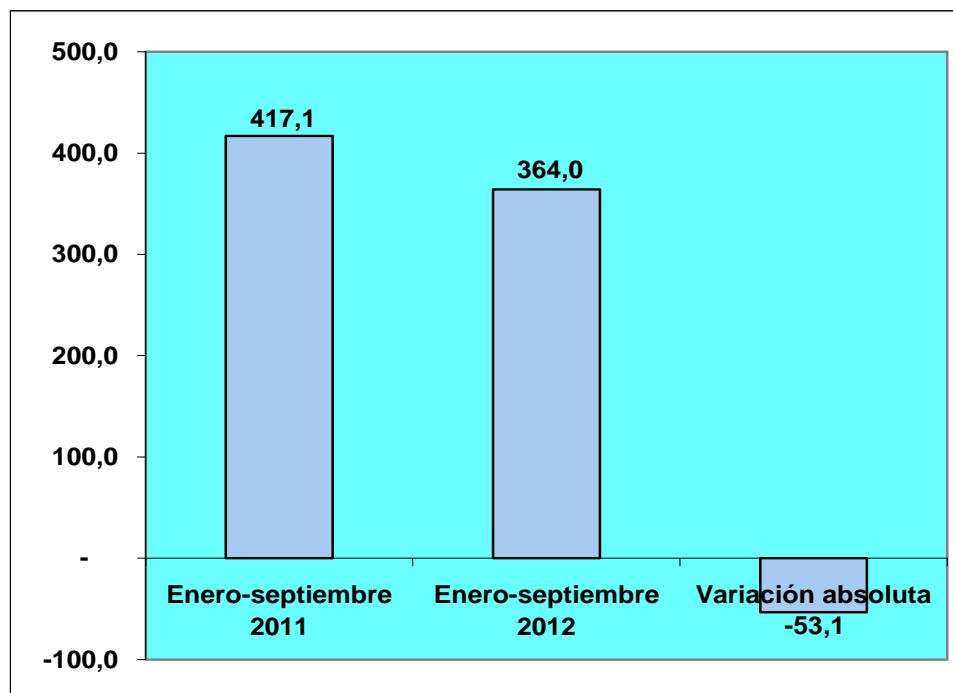

* Cifras provisionales de balanza de pagos

FUENTE: BCE

3. RESERVA INTERNACIONAL DE LIBRE DISPONIBILIDAD (RILD)

El saldo de la Reserva Internacional de Libre Disponibilidad (RILD) aumentó de USD3.371,4 millones en enero del 2012 a USD3.375,5 millones en febrero, disminuyó a USD3.368,1 millones en marzo y se incrementó a USD3.787,4 millones en abril, a USD3.918,1 millones en mayo, a USD3.930,9 millones en junio, a USD4.040,3 millones en julio, a USD4.218,8 millones en agosto y a USD4.883,4 millones en septiembre (saldo más alto) y se redujo a USD4.033,2 millones en octubre, a USD3.443,0 millones en noviembre y a USD2.482,5 millones en diciembre (saldo más bajo).

RESERVA INTERNACIONAL DE LIBRE DISPONIBILIDAD
ENERO-DICIEMBRE 2012
(Millones de dólares)

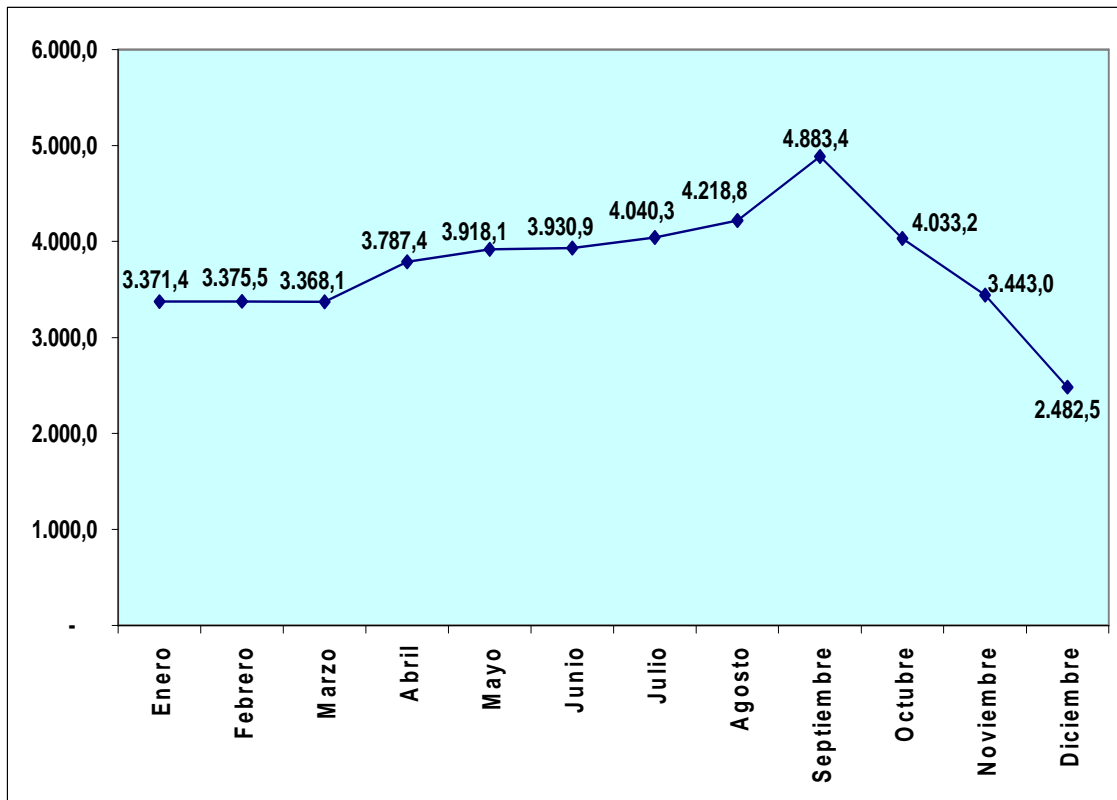

FUENTE: BCE

El saldo de la RILD de USD2.482,5 millones de diciembre del 2012 significa una reducción de USD475,1 millones (16.1%) con relación al saldo de USD2.957,6 millones de diciembre de 2011; variación que se explica principalmente, según el Banco Central del Ecuador, por mayores movimientos de depósitos del sector público y del sistema financiero⁸.

**RESERVA INTERNACIONAL DE LIBRE DISPONIBILIDAD
COMPARATIVO DICIEMBRE 2011-DICIEMBRE 2012
(Millones de dólares y porcentaje)**

Dic-11	Dic-12	Variación absoluta	Variación relativa (%)
2.957,6	2.482,5	-475,1	-16,1

FUENTE: BCE

**RESERVA INTERNACIONAL DE LIBRE DISPONIBILIDAD
COMPARATIVO DICIEMBRE 2011-DICIEMBRE 2012
(Millones de dólares)**

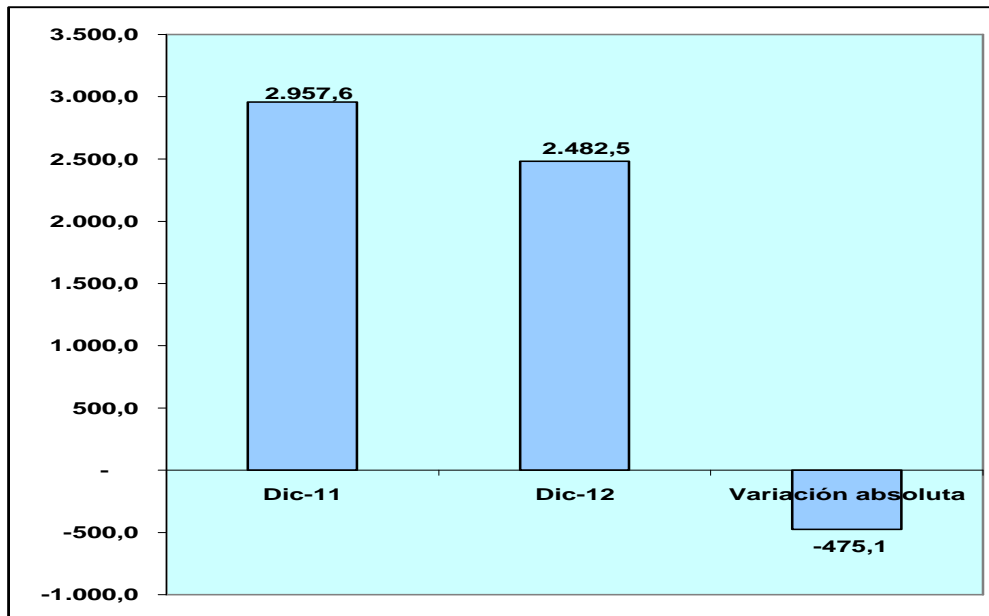

FUENTE: BCE

⁸ Banco Central del Ecuador, Estadísticas Macroeconómicas-Presentación Coyuntural, enero 2013, obra citada

4. RIESGO PAÍS

El riesgo país disminuyó de 808 puntos en enero del 2012 a 791 puntos en febrero, aumentó a 896 puntos en marzo (nivel más alto) y se redujo a 812 puntos en abril, se incrementó a 863 puntos en mayo y a 888 puntos en junio, se redujo a 855 puntos en julio, a 808 puntos en agosto y a 754 puntos en septiembre (nivel más bajo) y creció a 766 puntos en octubre, a 816 puntos en noviembre y a 826 puntos en diciembre.

RIESGO PAIS
ENERO-DICIEMBRE 2012*

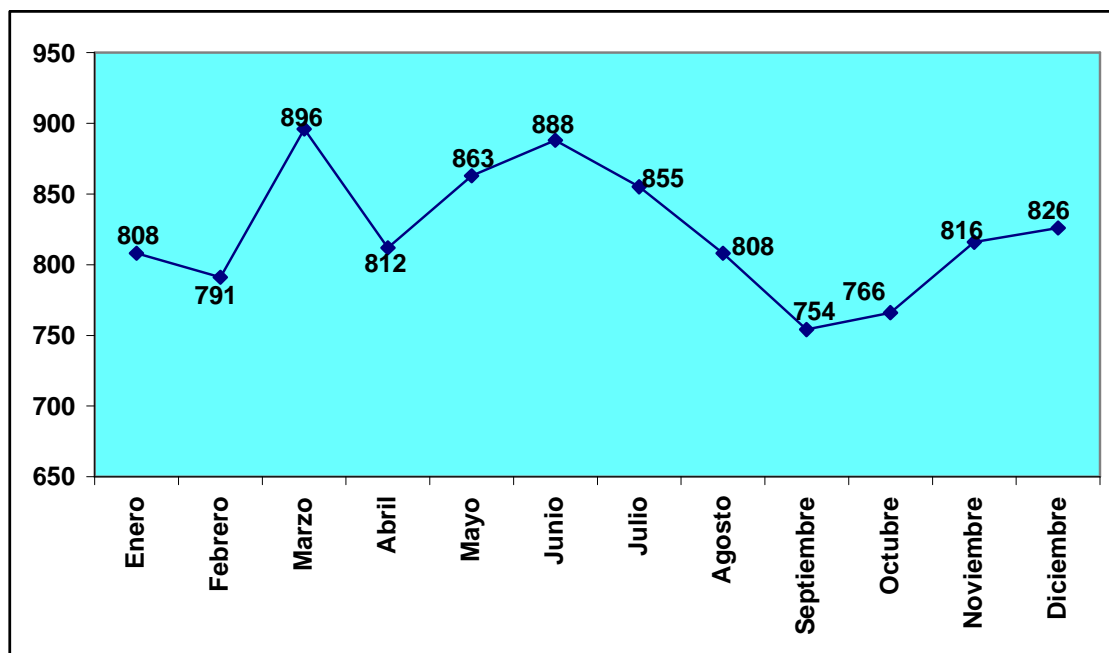

* Promedio fin de período

FUENTE: Boletín Económico CEA-CCQ

El riesgo país disminuyó en 36 puntos al pasar de 862 puntos en diciembre de 2011 a 826 puntos en diciembre de 2012.

**RIESGO PAIS
COMPARATIVO DICIEMBRE 2011-
DICIEMBRE 2012**

Diciembre de 2011	Diciembre de 2012	Variación absoluta
862	826	-36

**RIESGO PAIS
COMPARATIVO DICIEMBRE 2011-DICIEMBRE 2012**

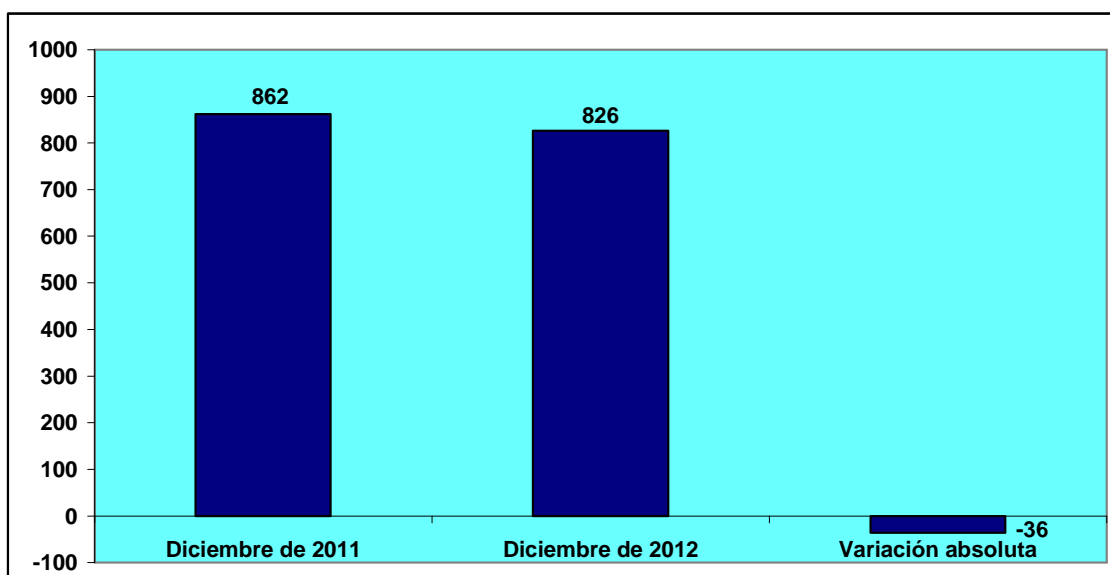

FUENTE: Boletín Económico CEA-CCQ

III. SECTOR COMERCIO EXTERIOR

1. BALANZA COMERCIAL

1.1 BALANZA COMERCIAL PETROLERA

En el año 2012 las exportaciones petroleras ascendieron a USD13.791,9 millones y las importaciones petroleras a USD5.441,1 millones, registrando la balanza comercial petrolera un saldo positivo de USD8.350,8 millones.

**BALANZA COMERCIAL PETROLERA
ENERO-DICIEMBRE 2012*
(Millones de dólares FOB)**

CONCEPTO	SALDO
Exportaciones petroleras	13.791,9
Importaciones petroleras	5.441,1
Balanza Comercial Petrolera	8.350,8

* Cifras provisionales

FUENTE: BCE

**BALANZA COMERCIAL PETROLERA
2012*
(Millones de dólares FOB)**

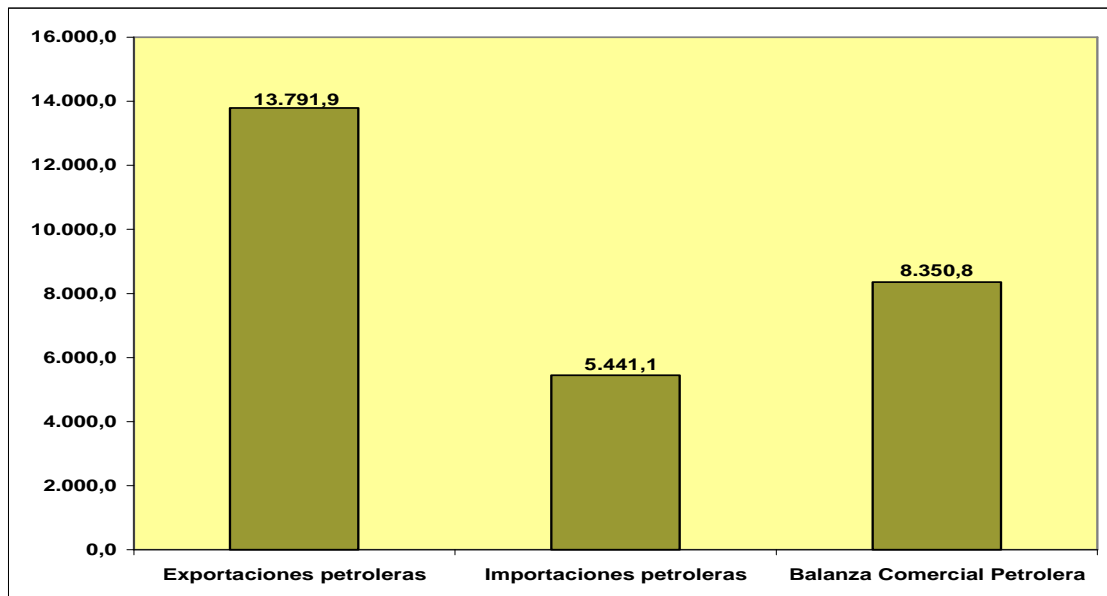

* Cifras provisionales

FUENTE: BCE

1.2 BALANZA COMERCIAL NO PETROLERA

En el año 2012 las exportaciones no petroleras alcanzaron a USD10.106,8 millones y las importaciones no petroleras a USD18.600,4 millones, registrando la balanza comercial no petrolera un saldo deficitario de USD-8.493,6 millones.

**BALANZA COMERCIAL NO PETROLERA
ENERO-DICIEMBRE 2012*
(Millones de dólares FOB)**

CONCEPTO	SALDO
Exportaciones no petroleras	10.106,8
Importaciones no petroleras	18.600,4
Balanza Comercial No Petrolera	-8.493,6

* Cifras provisionales

FUENTE: BCE

**BALANZA COMERCIAL NO PETROLERA
2012*
(Millones de dólares FOB)**

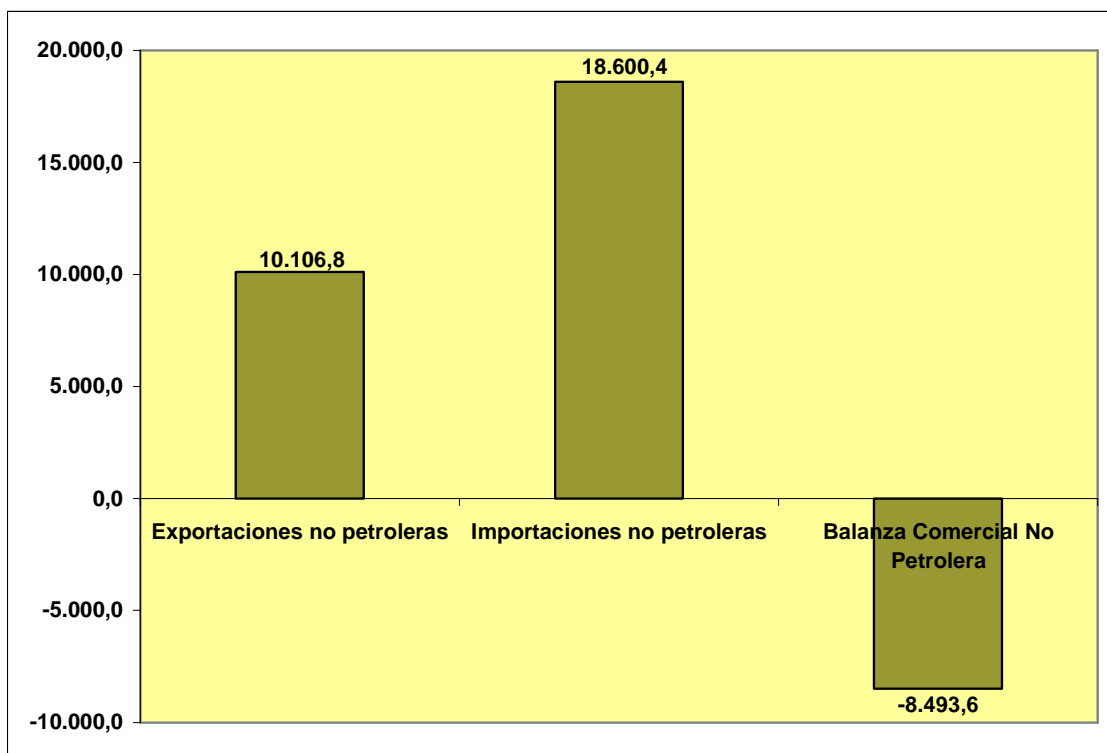

* Cifras provisionales

FUENTE: BCE

1.3 BALANZA COMERCIAL TOTAL

En el año 2012 las exportaciones totales ascendieron a USD23.898,7 millones y las importaciones totales a USD24.041,5 millones, registrando la balanza comercial total un saldo deficitario de USD-142,8 millones.

**BALANZA COMERCIAL TOTAL
ENERO-DICIEMBRE 2012*
(Millones de dólares FOB)**

CONCEPTO	SALDO
Exportaciones totales	23.898,7
Importaciones totales	24.041,5
Balanza Comercial Total	-142,8

* Cifras provisionales
FUENTE: BCE

**BALANZA COMERCIAL TOTAL
2012*
(Millones de dólares FOB)**

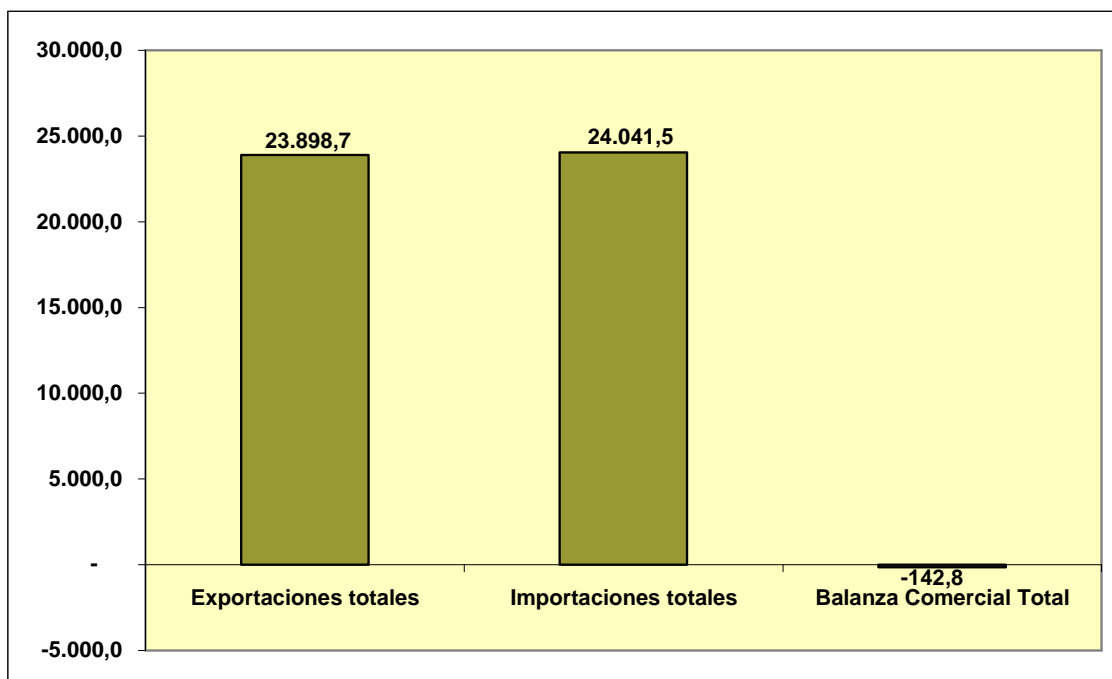

* Cifras provisionales
FUENTE: BCE

El saldo favorable de USD8.350,8 millones registrado en la Balanza Comercial Petrolera en el año 2012, es superior en 6.3% (USD492,4 millones) al saldo del año 2011 de USD7.858,4 millones.

El saldo deficitario de la Balanza Comercial no Petrolera disminuyó en 0.6% (USD51,9 millones) al pasar de USD-8.545,5 millones en el año 2011 a USD-8.493,6 millones en el año 2012.

El déficit de USD-142,8 millones registrado en la Balanza Comercial Total en el año 2012, al ser comparado con el déficit obtenido en el año 2011 de USD-687,1 millones, significa una recuperación comercial de 79.2% (USD544,3 millones).

BALANZA COMERCIAL
ENERO-DICIEMBRE 2011/2012*
 (Millones de dólares FOB)

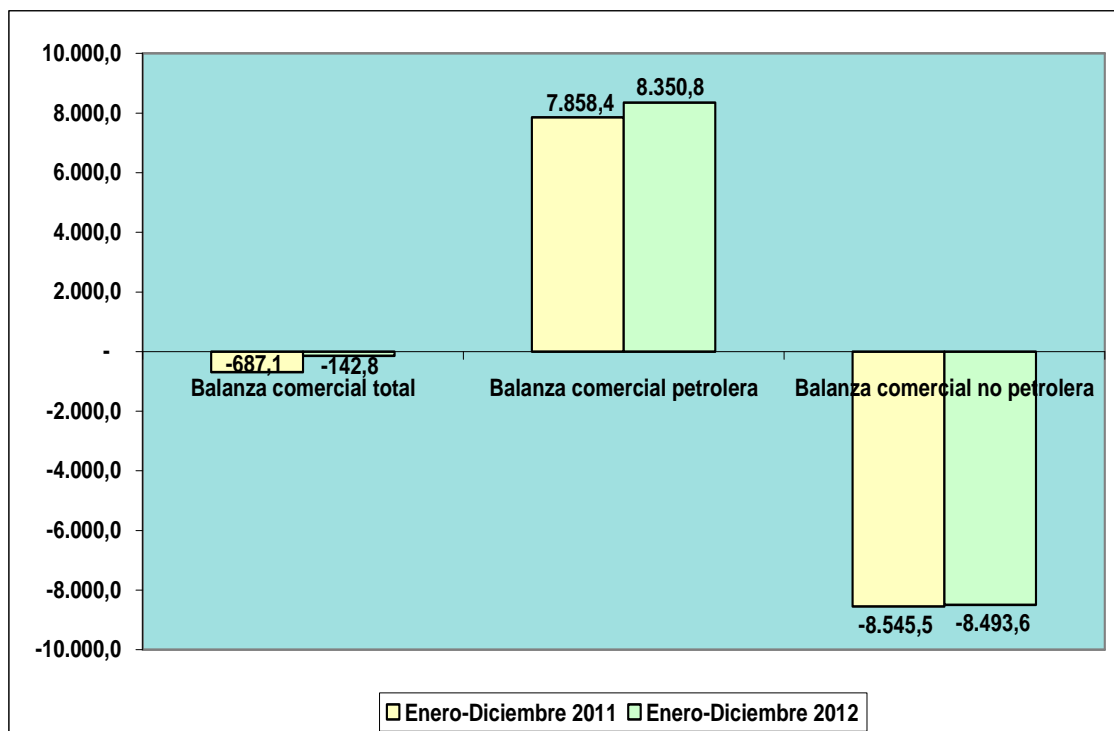

* Cifras provisionales
 FUENTE: BCE

IV. SECTOR MONETARIO Y FINANCIERO

1. BANCOS PRIVADOS: CUENTAS DEL BALANCE

El comparativo diciembre 2011/diciembre 2012 de las cuentas del balance de los bancos privados muestra un crecimiento en “activos” de USD4.010,0 millones (16.8%), en “pasivos” de USD3.720,6 millones (17.4%), en “patrimonio” de USD289,0 millones (11.6%), en “inversiones brutas” de USD108,5 millones (3.4%), en “cartera bruta” de USD2.107,3 millones (15.4%), en “depósitos a la vista y restringidos” de USD2.733,2 millones (19.8%), en “depósitos a plazo” de USD722,9 millones (13.9%), en “capital y reservas” de USD317,6 millones (16.4%) y una reducción en “resultados” de USD80,5 millones (20.4%).

SISTEMA DE BANCOS PRIVADOS
CUENTAS DEL BALANCE
COMPARATIVO DICIEMBRE 2011-2012
(Millones de dólares y porcentajes)

CUENTA	DICIEMBRE DE 2011	DICIEMBRE DE 2012	VARIACION ABSOLUTA	VARIACION RELATIVA (%)
Activos	23.865,4	27.875,4	4.010,0	16,8
Pasivos	21.383,0	25.103,6	3.720,6	17,4
Patrimonio	2.482,8	2.771,8	289,0	11,6
Inversiones brutas	3.186,3	3.294,8	108,5	3,4
Cartera bruta	13.667,3	15.774,6	2.107,3	15,4
Depósitos a la vista y restringidos	13.806,0	16.539,2	2.733,2	19,8
Depósitos a plazo	5.198,0	5.920,9	722,9	13,9
Capital y reservas	1.931,3	2.248,9	317,6	16,4
Resultados	394,8	314,3	- 80,5	-20,4

FUENTE: Superintendencia de Bancos y Seguros

SISTEMA DE BANCOS PRIVADOS
 CUENTAS DEL BALANCE
 COMPARATIVO DICIEMBRE 2011-2012
 (Millones de dólares)

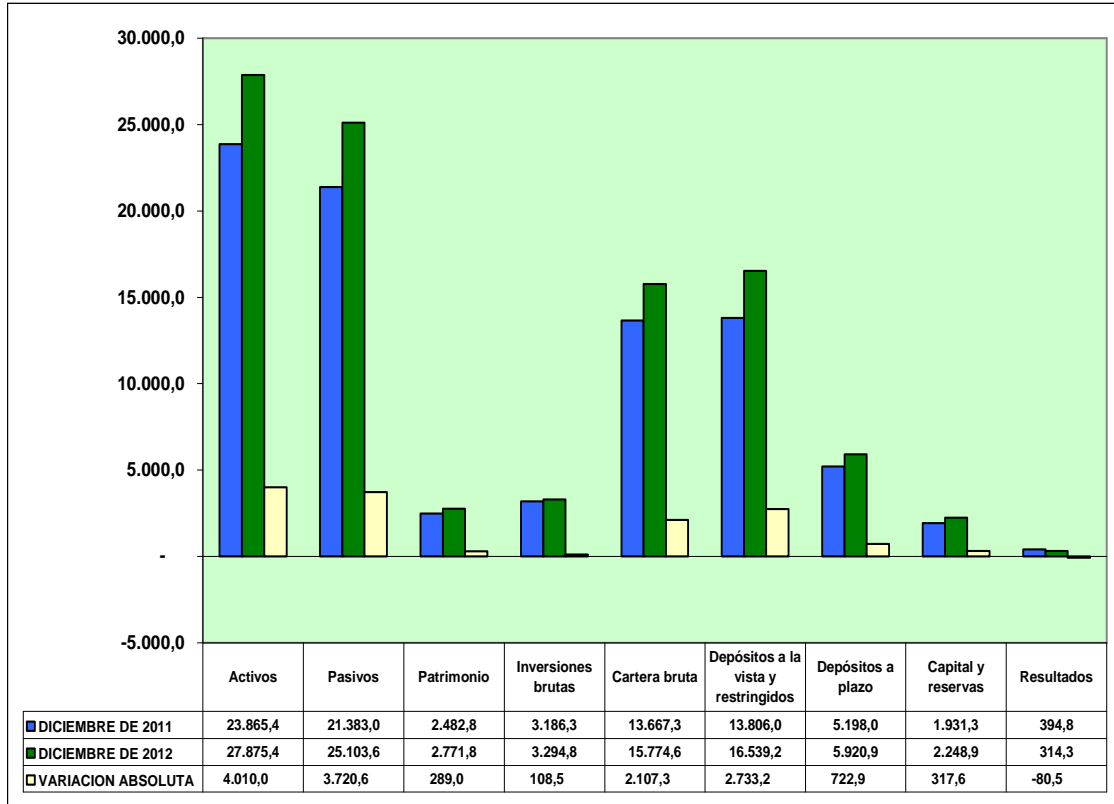

FUENTE: Superintendencia de Bancos y Seguros

2. TASAS DE INTERÉS ACTIVAS EFECTIVAS REFERENCIALES

El comportamiento de las tasas de interés activas efectivas referenciales por segmento de crédito para el período enero-diciembre 2012, se muestra en el siguiente cuadro:

TASAS ACTIVAS EFECTIVAS REFERENCIALES
SEGMENTOS DE CREDITO
ENERO-DICIEMBRE 2012
(Porcentajes)

MES	PRODUCTIVO			VIVIENDA	CONSUMO	MICROCREDITO		
	EMPRESARIAL	CORPORATIVO	PYMES	VIVIENDA	CONSUMO	ACUMULACION AMPLIADA	ACUMULACION SIMPLE	MINORISTA
Enero	9,53	8,17	11,20	10,64	15,91	22,44	25,20	28,82
Febrero	9,53	8,17	11,20	10,64	15,91	22,44	25,20	28,82
Marzo	9,53	8,17	11,20	10,64	15,91	22,44	25,20	28,82
Abril	9,53	8,17	11,20	10,64	15,91	22,44	25,20	28,82
Mayo	9,53	8,17	11,20	10,64	15,91	22,44	25,20	28,82
Junio	9,53	8,17	11,20	10,64	15,91	22,44	25,20	28,82
Julio	9,53	8,17	11,20	10,64	15,91	22,44	25,20	28,82
Agosto	9,53	8,17	11,20	10,64	15,91	22,44	25,20	28,82
Septiembre	9,53	8,17	11,20	10,64	15,91	22,44	25,20	28,82
Octubre	9,53	8,17	11,20	10,64	15,91	22,44	25,20	28,82
Noviembre	9,53	8,17	11,20	10,64	15,91	22,44	25,20	28,82
Diciembre	9,53	8,17	11,20	10,64	15,91	22,44	25,20	28,82

FUENTE: BCE

El siguiente cuadro muestra que no existe variación al realizar el comparativo entre diciembre de 2011 y diciembre de 2012 de las tasas activas efectivas referenciales: “Productivo empresarial”⁹ (9.53%), “Productivo corporativo”¹⁰ (8.17%), “Productivo PYMES”¹¹

⁹ **Productivo empresarial:** son aquellas operaciones de crédito, cuyo monto por operación y saldo adeudado en créditos productivos a la institución financiera sea superior a USD200.000 hasta USD1.000.000, otorgadas a personas naturales o jurídicas que cumplen los parámetros de definición del crédito productivo. (BCE)

¹⁰ **Productivo corporativo:** son aquellas operaciones de crédito superiores a USD1.000.000 otorgadas a personas naturales o jurídicas que cumplen los parámetros de definición del crédito productivo. (BCE)

¹¹ **Productivo PYMES:** son aquellas operaciones de crédito cuyo monto por operación y saldo adeudado en créditos productivos a la institución financiera sea menor o igual a USD200.000, otorgadas a personas naturales o jurídicas que cumplen los parámetros de definición del crédito productivo. (BCE)

(11.20%), “Consumo”¹² (15.91%), “Microcrédito acumulación ampliada”¹³ (22.44%), “Microcrédito acumulación simple”¹⁴ (25.20%), “Microcrédito minorista”¹⁵ (28.82%) y “Vivienda”¹⁶ (10.64%).

**TASAS ACTIVAS EFECTIVAS REFERENCIALES
SEGMENTO DE CREDITO
COMPARATIVO DICIEMBRE 2011-DICIEMBRE 2012**

SEGMENTO DE CREDITO	Dic-11	Dic-12	Variación absoluta
Productivo empresarial	9,53	9,53	0,00
Productivo corporativo	8,17	8,17	0,00
Productivo PYMES	11,20	11,20	0,00
Vivienda	10,64	10,64	0,00
Consumo	15,91	15,91	0,00
Microcrédito acumulación ampliada	22,44	22,44	0,00
Microcrédito acumulación simple	25,20	25,20	0,00
Microcrédito minorista	28,82	28,82	0,00

FUENTE: BCE

¹² **Consumo:** operaciones de crédito superiores a USD1.500, otorgadas a personas naturales y que tengan por destino la adquisición de bienes de consumo o pago de servicios. (BCE)

¹³ **Microcrédito de acumulación ampliada:** operaciones de crédito superiores a USD10.000 otorgadas a microempresarios, que registren un nivel de ventas anuales inferiores a USD100.000. (BCE)

¹⁴ **Microcrédito de acumulación simple:** operaciones de crédito, cuyo monto por operación y saldo adeudado a la institución financiera sea superior a USD3.000 hasta USD10.000, otorgadas a microempresarios que registren un nivel de ventas anuales inferiores a USD100.000. (BCE)

¹⁵ **Microcrédito minorista:** operaciones de crédito cuyo monto por operación y saldo adeudado a la institución financiera no supere los USD3.000, otorgadas a microempresarios que registren un nivel de ventas anuales inferiores a los USD100.000. (BCE)

¹⁶ **Vivienda:** operaciones de crédito otorgadas a personas naturales para la adquisición, construcción, reparación, remodelación y mejoramiento de la vivienda propia, siempre que se encuentren caucionadas con garantía hipotecaria y hayan sido otorgadas al usuario final del inmueble. (BCE)

3. VOLUMEN DE CRÉDITO DEL SISTEMA FINANCIERO PRIVADO

3.1 POR TIPO DE INSTITUCIÓN

El volumen de crédito otorgado por el sistema financiero privado por tipo de institución ascendió a USD20.427,9 millones en el año 2012, estructurado así: “bancos privados” USD16.673,1 millones (81.6%), “cooperativas” USD2.103,3 millones (10.3%), “sociedades financieras” USD1.093,7 millones (5.4%), “mutualistas” USD307,9 millones (1.5%) y “tarjetas de crédito” USD249,9 millones (1.2%).

SISTEMA FINANCIERO PRIVADO

VOLUMEN DE CREDITO POR TIPO DE INSTITUCION

AÑO 2012

(Millones de dólares y porcentajes)

TIPO DE INSTITUCION	MONTO	%
Bancos Privados	16.673,1	81,6
Cooperativas	2.103,3	10,3
Mutualistas	307,9	1,5
Sociedades Financieras	1.093,7	5,4
Tarjetas de Crédito	249,9	1,2
TOTAL	20.427,9	100,0

FUENTE: BCE

SISTEMA FINANCIERO PRIVADO
 VOLUMEN DE CREDITO POR TIPO DE INSTITUCION
 AÑO 2012
 (Millones de dólares)

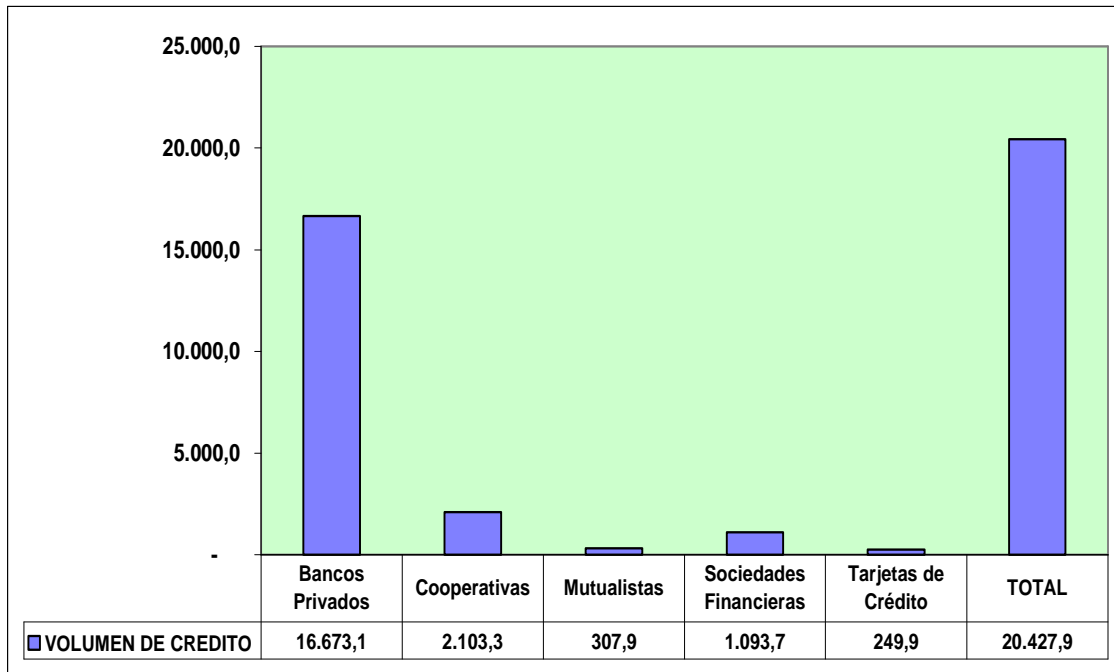

FUENTE: BCE

El volumen de crédito otorgado por el sistema financiero privado por tipo de institución aumentó en USD1.964,7 millones (10.6%) al pasar de USD18.463,2 millones en el año 2011 a USD20.427,9 millones en el año 2012.

El desglose del volumen de crédito concedido por tipo de institución por parte del sistema financiero privado entre los años señalados muestra un aumento en “bancos privados” de USD1.653,7 millones (11%), en “cooperativas” de USD172,3 millones (8.9%), en “mutualistas” de USD43,5 millones (16.5%), en “sociedades financieras” de USD60,9 millones (5.9%) y en “tarjetas de crédito” de USD34,3 millones (15.9%).

**SISTEMA FINANCIERO PRIVADO
VOLUMEN DE CREDITO POR TIPO DE INSTITUCION
COMPARATIVO 2011/2012
(Millones de dólares y porcentajes)**

TIPO DE INSTITUCION	2011	2012	VARIACION ABSOLUTA	VARIACION RELATIVA (%)
Bancos Privados	15.019,4	16.673,1	1.653,7	11,0
Cooperativas	1.931,0	2.103,3	172,3	8,9
Mutualistas	264,4	307,9	43,5	16,5
Sociedades Financieras	1.032,8	1.093,7	60,9	5,9
Tarjetas de Crédito	215,6	249,9	34,3	15,9
TOTAL	18.463,2	20.427,9	1.964,7	10,6

FUENTE: BCE

**SISTEMA FINANCIERO PRIVADO
VOLUMEN DE CREDITO POR TIPO DE INSTITUCION
COMPARATIVO 2011-2012
(Millones de dólares)**

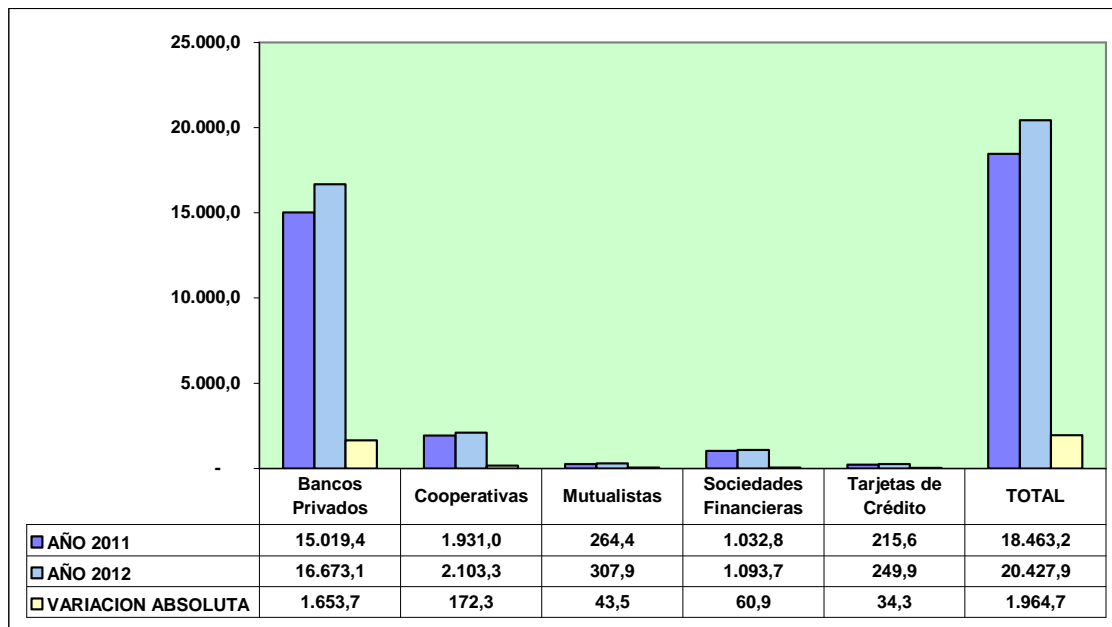

FUENTE: BCE

3.2 POR TIPO DE CRÉDITO

El volumen de crédito concedido por el sistema financiero privado por tipo de crédito alcanzó USD20.427,9 millones en el año 2012,

que se distribuye así: “productivo” USD12.393,1 millones (60.7%), “consumo” USD5.174,9 millones (25.3%), “microcrédito” USD2.305,1 millones (11.3%) y “vivienda” USD554,8 millones (2.7%).

**SISTEMA FINANCIERO PRIVADO
VOLUMEN DE CREDITO POR TIPO DE CREDITO
AÑO 2012
(Millones de dólares y porcentajes)**

TIPO DE CREDITO	MONTO	%
Productivo	12.393,1	60,7
Consumo	5.174,9	25,3
Vivienda	554,8	2,7
Microcrédito	2.305,1	11,3
TOTAL	20.427,9	100,0

FUENTE: BCE

**SISTEMA FINANCIERO PRIVADO
VOLUMEN DE CREDITO POR TIPO DE CREDITO
AÑO 2012
(Millones de dólares)**

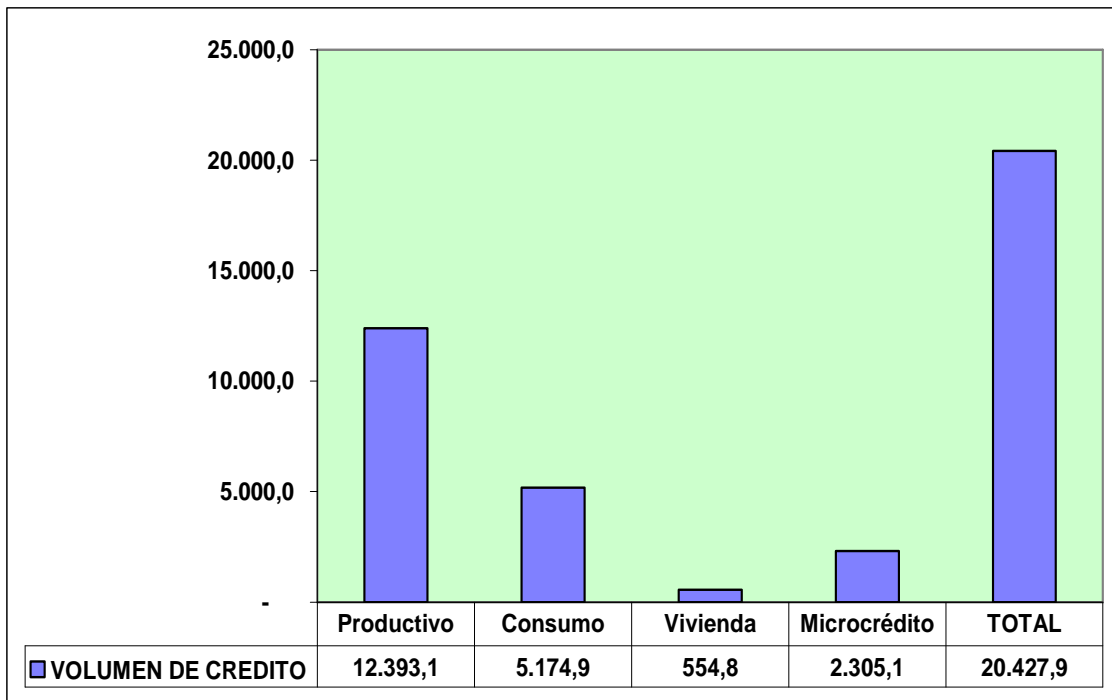

FUENTE: BCE

El volumen de crédito concedido por el sistema financiero privado por tipo de crédito se incrementó en USD1.964,7 millones (10.6%) al pasar de USD18.463,2 millones en el año 2011 a USD20.427,9 millones en el año 2012.

El desglose del volumen de crédito otorgado por el sistema financiero privado por tipo de crédito entre los años 2011 y 2012 muestra un aumento en el crédito “productivo” de USD1.729,3 millones (16.2%) al pasar de USD10.663,8 millones a USD12.393,1 millones, en el crédito de “consumo” de USD151,3 millones (3%) al pasar de USD5.023,6 millones a USD5.174,9 millones y en el “microcrédito” de USD186,2 millones (8.8%) al pasar de USD2.118,9 millones a USD2.305,1 millones; así como una reducción en el crédito para “vivienda” de USD102,1 millones (15.5%) al pasar de USD656,9 millones a USD554,8 millones.

**SISTEMA FINANCIERO PRIVADO
VOLUMEN DE CREDITO POR TIPO DE CREDITO
COMPARATIVO 2011/2012
(Millones de dólares y porcentajes)**

TIPO DE CREDITO	AÑO 2011	AÑO 2012	VARIACION ABSOLUTA	VARIACION RELATIVA (%)
Productivo	10.663,8	12.393,1	1.729,3	16,2
Consumo	5.023,6	5.174,9	151,3	3,0
Vivienda	656,9	554,8	-102,1	-15,5
Microcrédito	2.118,9	2.305,1	186,2	8,8
TOTAL	18.463,2	20.427,9	1.964,7	10,6

FUENTE: BCE

**SISTEMA FINANCIERO PRIVADO
VOLUMEN DE CREDITO POR TIPO DE CREDITO
COMPARATIVO 2011-2012
(Millones de dólares)**

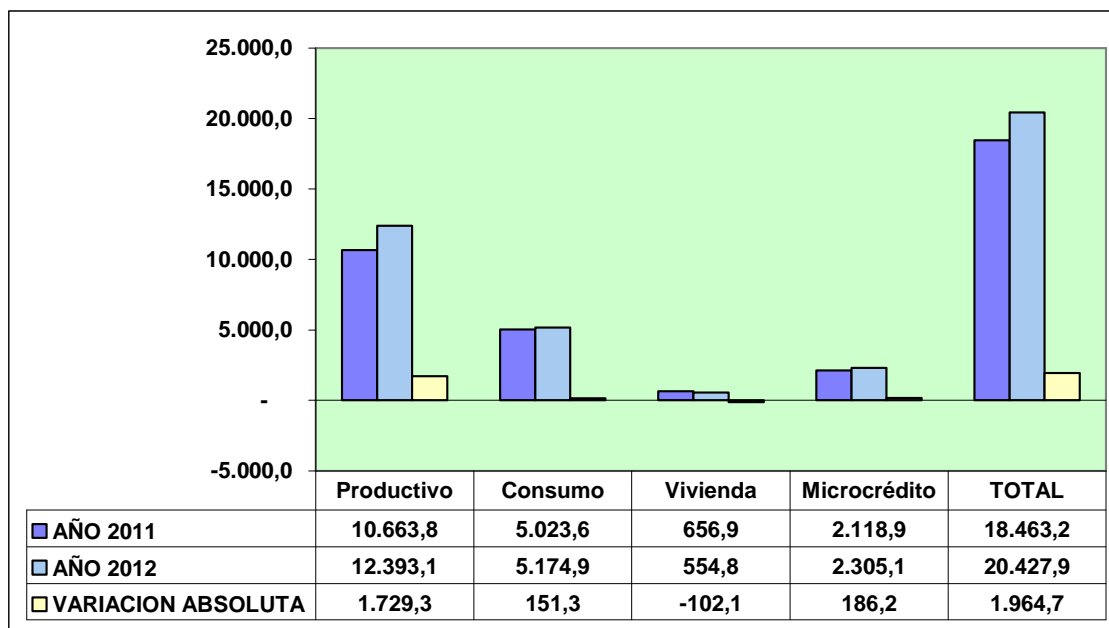

FUENTE: BCE

4. BANCA PÚBLICA: CRÉDITO TOTAL

El comparativo del crédito total desembolsado por la banca pública entre los años 2011 y 2012 muestra un aumento de USD296 millones (15.7%), al pasar de USD1.890,0 millones a USD2.186,0 millones.

A nivel de institución se aprecia una reducción en el Banco Nacional de Fomento de USD15 millones (2.8%) y un incremento en el Banco del Estado de USD10 millones (1.9%), en la Corporación Financiera Nacional de USD220 millones (37.9%) y en el Banco Ecuatoriano de la Vivienda de USD81 millones (34.3%).

**BANCA PUBLICA
CREDITO TOTAL
COMPARATIVO 2011-2012
(Millones de dólares y porcentajes)**

INSTITUCION	2011	2012	Variación absoluta	Variación relativa (%)
Banco Nacional de Fomento	540,0	525,0	-15,0	-2,8
Banco del Estado	533,0	543,0	10,0	1,9
Corporación Financiera Nacional	581,0	801,0	220,0	37,9
Banco Ecuatoriano de la Vivienda	236,0	317,0	81,0	34,3
TOTAL BANCA PUBLICA	1.890,0	2.186,0	296,0	15,7

FUENTE: MCPE

**BANCA PUBLICA
CREDITO TOTAL
COMPARATIVO 2011-2012
(Millones de dólares)**

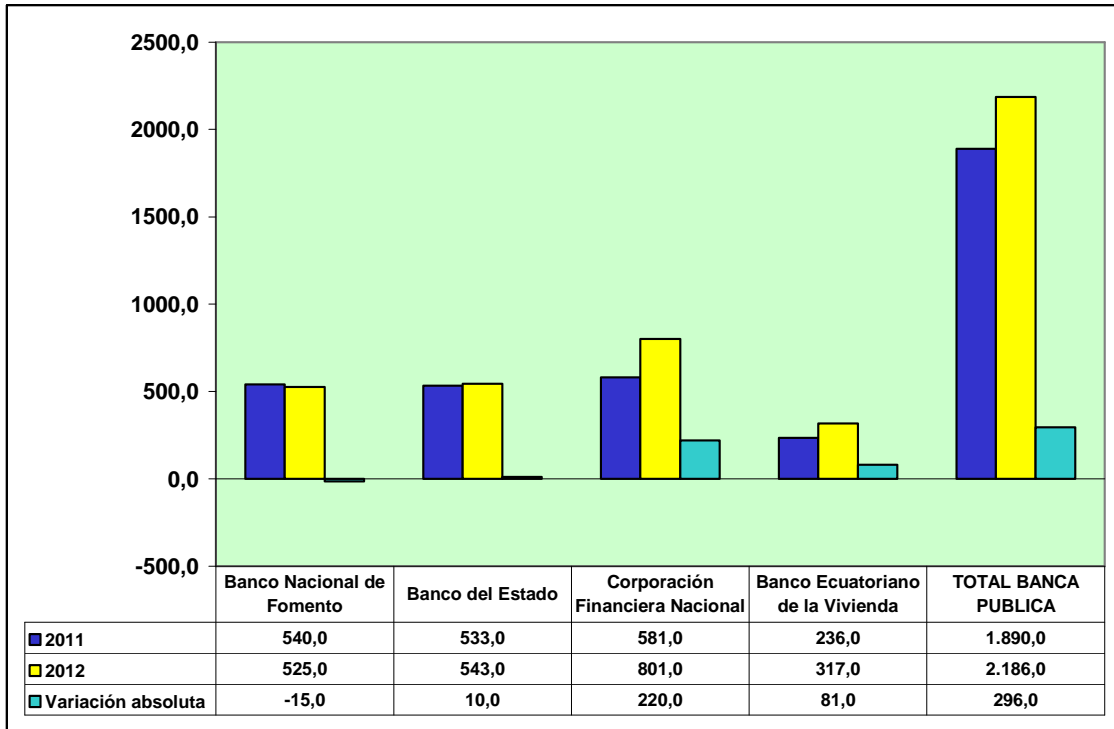

FUENTE: MCPE

5. CAPTACIONES

Las captaciones (depósitos) de empresas y hogares en el sistema financiero ascendieron en diciembre del 2012 a USD24.147,7 millones, que significan un aumento de USD3.162,5 millones (15.07%) con relación a los USD20.985,2 millones registrados en diciembre del 2011. A nivel de empresas el incremento es de USD521,8 millones (8.71%) y a nivel de hogares es de USD2.640,7 millones (17.61%).

**CAPTACIONES DEL SISTEMA FINANCIERO
COMPARATIVO 2011-2012
(Millones de dólares y porcentajes)**

Año	Empresas	Hogares	Total
2011	5.991,1	14.994,1	20.985,2
2012	6.512,9	17.634,8	24.147,7
Variación absoluta	521,8	2.640,7	3.162,5
Variación relativa (%)	8,71	17,61	15,07

FUENTE: BCE

**CAPTACIONES DEL SISTEMA FINANCIERO
COMPARATIVO 2011-2012
(Millones de dólares)**

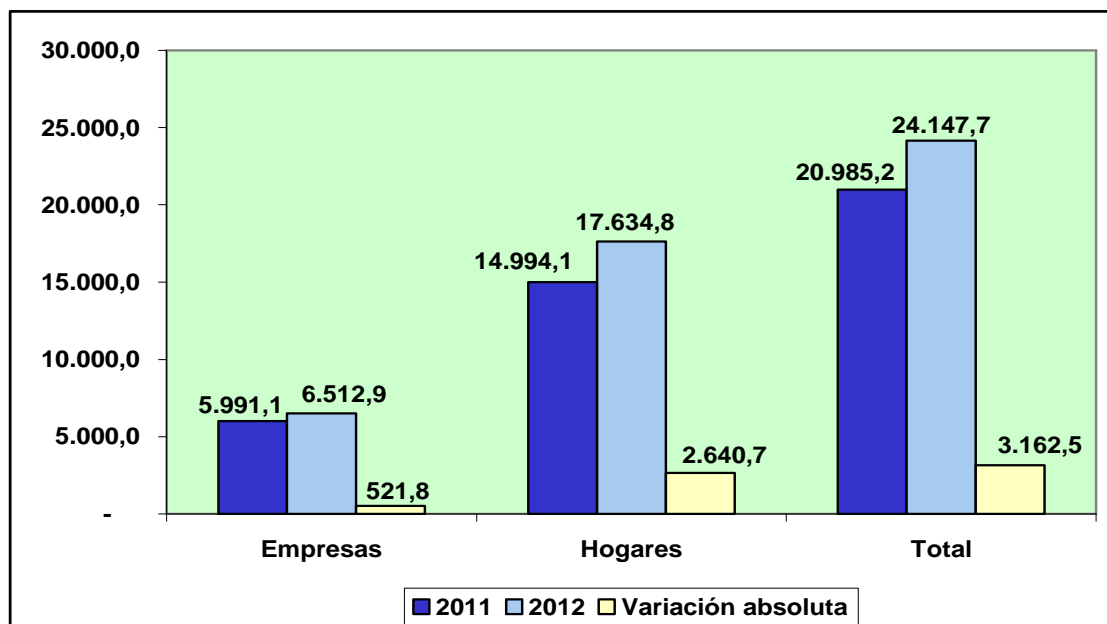

FUENTE: BCE

V. SECTOR FISCAL

1. DEUDA PÚBLICA TOTAL

1.1 ESTRUCTURA

A diciembre del 2012 el saldo de la deuda pública total ascendió a USD18.693,5 millones que se estructura así: saldo deuda pública externa USD10.913,0 millones (58.4%) y saldo deuda pública interna USD7.780,5 millones (41.6%)¹⁷.

SALDO DEUDA PUBLICA TOTAL*
DICIEMBRE DE 2012
(Millones de dólares y porcentajes)

SALDO	MONTO	%
DEUDA PUBLICA EXTERNA	10.913,0	58,4
DEUDA PUBLICA INTERNA	7.780,5	41,6
DEUDA PUBLICA TOTAL	18.693,5	100,0

* Cifras provisionales

Incluye atrasos de intereses y comisiones a fines de período

FUENTE: SFP-MF

¹⁷ Deuda Pública: Son las obligaciones financieras contraídas por el Estado, incluye no sólo los préstamos tomados por el Gobierno Central, sino también los que contraen organismos regionales o municipales, institutos autónomos y empresas del Estado, ya que los mismos quedan formalmente garantizados por el Gobierno Nacional. La deuda pública se divide en:

- Deuda Pública Interna: Es el pago de los préstamos que hace el Estado dentro del país y los destina al Sector Público No Financiero.

- Deuda Pública Externa: Es aquella contraída con entidades o personas del exterior y que generalmente está denominada en moneda extranjera. (El Ecuador utiliza el dólar como moneda oficial, aun cuando no la emite) Los pagos por capital e intereses de las deudas externas implican una salida monetaria. (MF)

SALDO DEUDA PUBLICA TOTAL*
DICIEMBRE DE 2012
 (Millones de dólares)

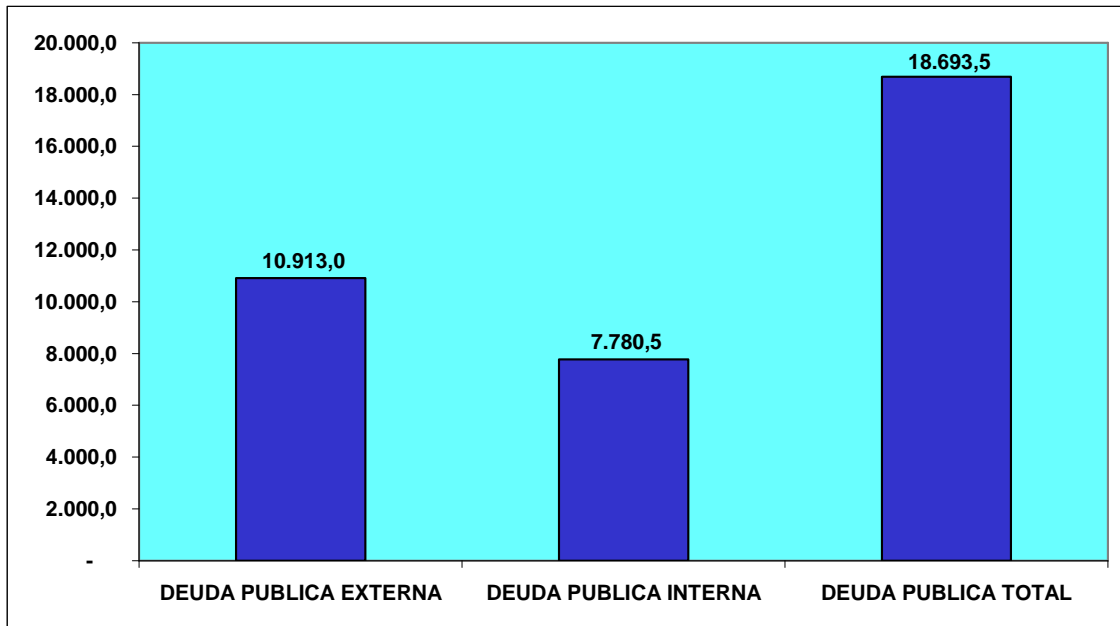

* Cifras provisionales
 Incluye atrasos de intereses y comisiones a fines de período
 FUENTE: SFP-MF

El saldo de la deuda pública total aumentó en USD4.131,7 millones (28.4%) al pasar de USD14.561,8 millones en diciembre del 2011 a USD18.693,5 millones en diciembre del 2012, que se explica por un incremento en el saldo de la deuda pública externa de USD857,7 millones (8.5%) al pasar de USD10.055,3 millones a USD10.913,0 millones y en el saldo de la deuda pública interna de USD3.274,0 millones (72.7%) al pasar de USD4.506,5 millones a USD7.780,5 millones, entre dichas fechas.

SALDOS DE LA DEUDA PUBLICA TOTAL*
COMPARATIVO DICIEMBRE 2011-DICIEMBRE 2012
 (Millones de dólares y porcentajes)

SALDOS	Dic-11	Dic-12	Variación absoluta	Variación relativa (%)
DEUDA EXTERNA	10.055,3	10.913,0	857,7	8,5
DEUDA INTERNA	4.506,5	7.780,5	3.274,0	72,7
DEUDA TOTAL	14.561,8	18.693,5	4.131,7	28,4

* Cifras provisionales

Incluye atrasos de intereses y comisiones a fines de período

FUENTE: SFP-MF

SALDOS DE LA DEUDA PUBLICA TOTAL*
COMPARATIVO DICIEMBRE 2011/DICIEMBRE 2012
 (Millones de dólares)

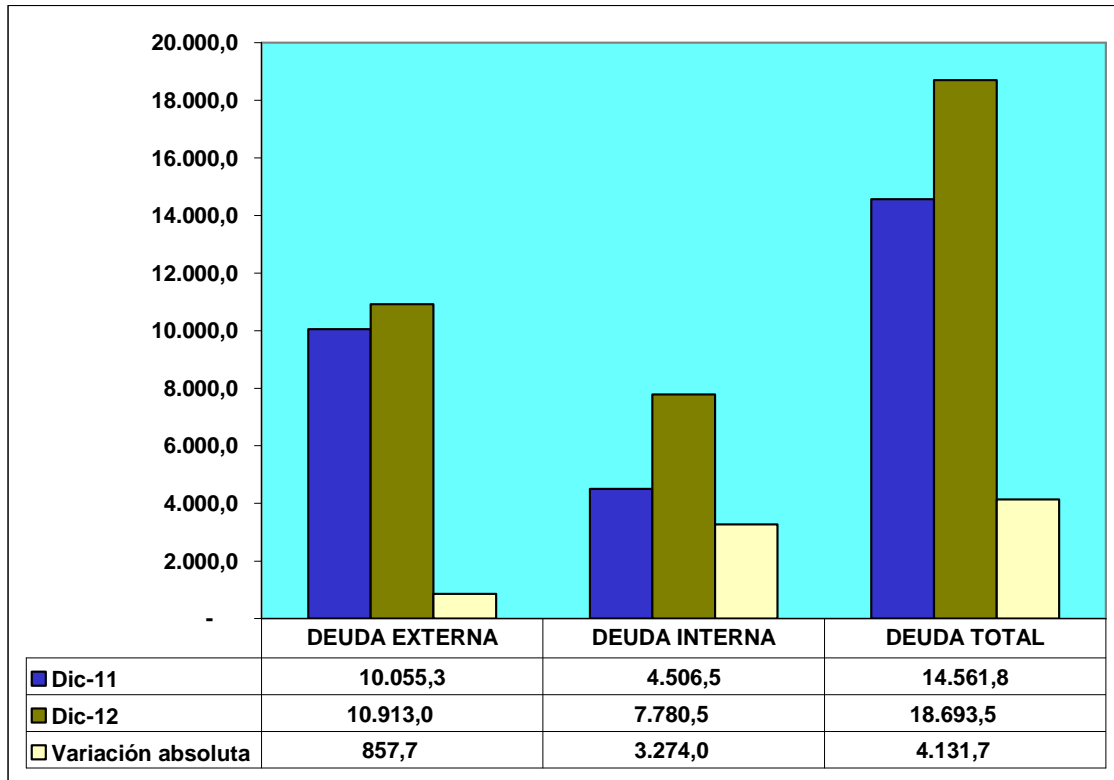

* Cifras provisionales

Incluye atrasos de intereses y comisiones a fines de período

FUENTE: SFP-MF

1.2 RELACIÓN SALDO DEUDA PÚBLICA/PIB

La relación saldo de la deuda pública total/PIB aumentó del 18.62% al 21.69% entre diciembre 2011 y diciembre 2012, disminuyendo la relación en el caso del saldo de la deuda pública externa/PIB del 12.86% al 12.67% e incrementándose la relación en el caso del saldo de la deuda pública interna/PIB del 5.76% al 9.03%, entre tales fechas.

Al respecto, se da cumplimiento al Art. 124 del Código Orgánico de Planificación y Finanzas Públicas relativo al límite al endeudamiento público, que en la parte pertinente dice: “El monto total del saldo de la deuda pública realizada por el conjunto de las entidades y organismos del sector público, en ningún caso podrá sobrepasar el cuarenta por ciento (40%) del PIB”.

**RELACION SALDO DEUDA PUBLICA TOTAL/PIB
DICIEMBRE 2011-DICIEMBRE 2012*
(Porcentajes)**

SALDOS	Dic-11	Dic-12
Deuda pública externa/PIB	12,86	12,67
Deuda pública interna/PIB	5,76	9,03
DEUDA PUBLICA TOTAL/PIB	18,62	21,69

* PIB 2011 = USD78.189,4 millones

PIB 2012 = USD86.166,2 millones

FUENTE: SFP-MF; BCE

RELACION SALDO DEUDA PUBLICA TOTAL/PIB
 DICIEMBRE 2011-DICIEMBRE 2012
 (Porcentajes)

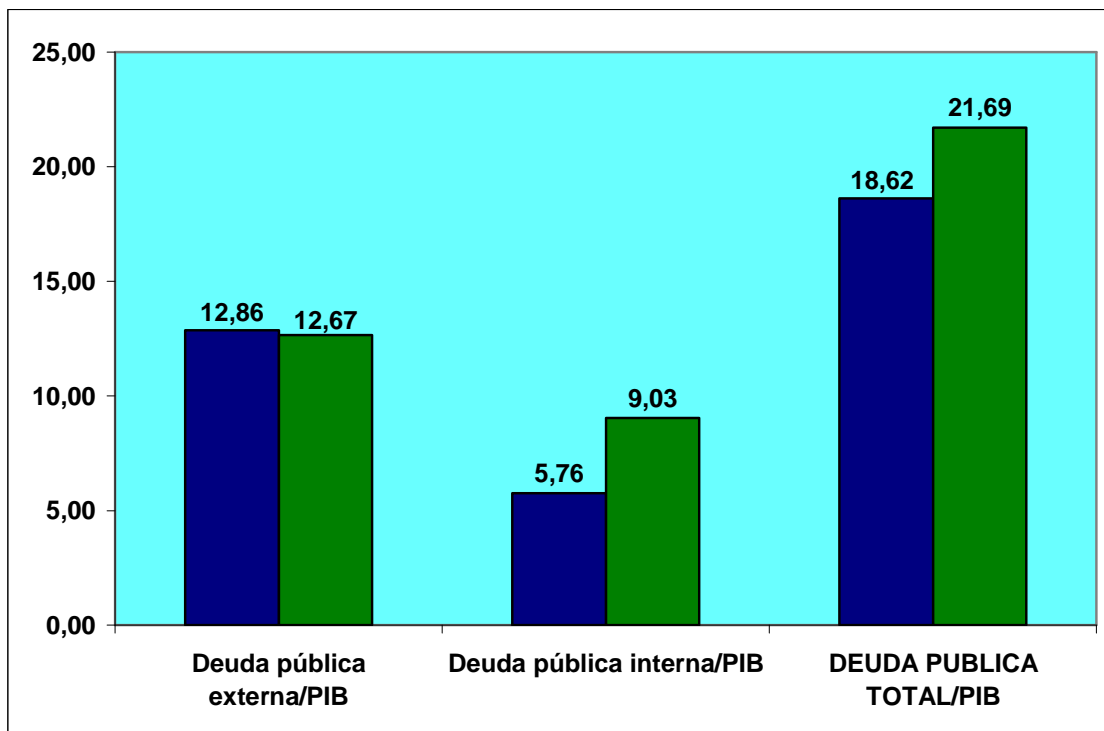

FUENTE: SFP-MF; BCE

1.3 DEUDA PÚBLICA POR ACREEDOR

El saldo de la deuda pública total por acreedor al 31 de diciembre del 2012 corresponde a: organismos internacionales USD5.866,0 millones (31.4%), gobiernos USD3.915,9 millones (20.9%), bancos y bonos USD1.096,9 millones (5.9%), proveedores USD34,2 millones (0.2%), títulos y certificados USD6.950,3 millones (37.2%) y entidades del Estado USD830,2 millones (4.4%).

**SALDO DEUDA PUBLICA TOTAL POR ACREEDOR*
AL 31 DE DICIEMBRE 2012
(Millones de dólares y porcentajes)**

ACREEDOR	MONTO	%
TOTAL DEUDA PUBLICA (I+II)	18.693,5	100,0
TOTAL DEUDA EXTERNA (I)	10.913,0	58,4
Organismos internacionales	5.866,0	31,4
Gobiernos	3.915,9	20,9
Bancos y bonos	1.096,9	5,9
Proveedores	34,2	0,2
TOTAL DEUDA INTERNA (II)	7.780,5	41,6
Títulos y certificados	6.950,3	37,2
Entidades del Estado	830,2	4,4

* Cifras provisionales

Incluye atrasos de intereses y comisiones a fines de período

FUENTE: SFP-MF

**SALDO DEUDA PUBLICA TOTAL POR ACREEDOR*
AL 31 DE DICIEMBRE 2012
(Millones de dólares)**

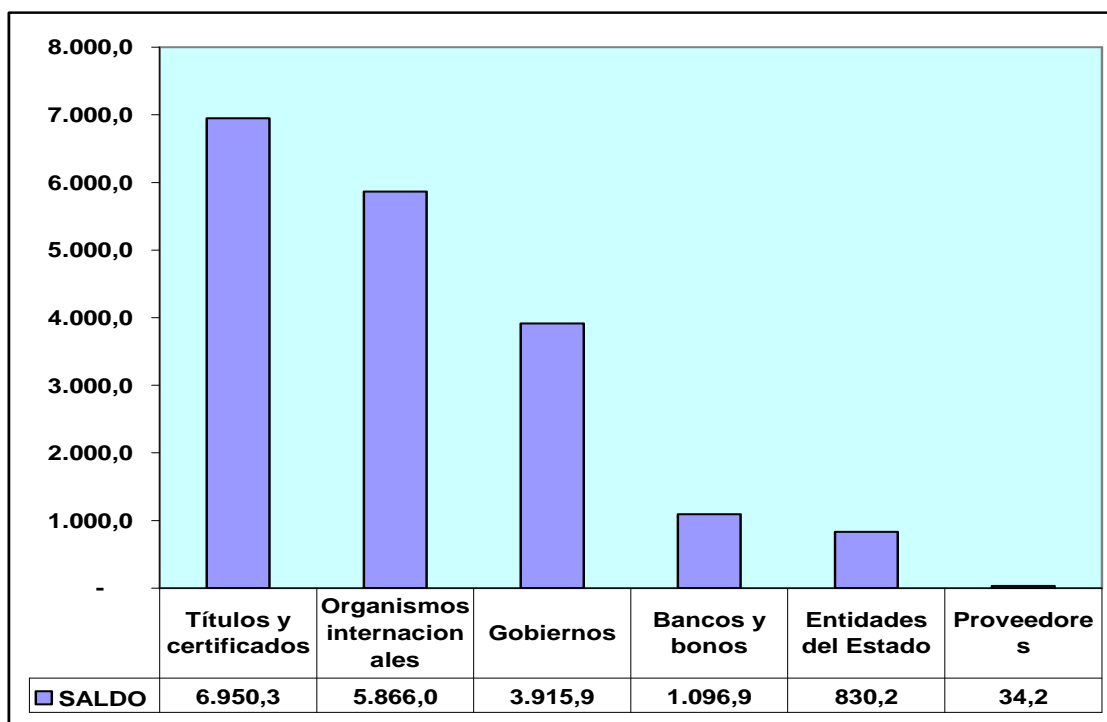

* Cifras provisionales

Incluye atrasos de intereses y comisiones a fines de período

FUENTE: SFP-MF

Si se considera por separado el saldo de la deuda pública externa por acreedor al 31 de diciembre del 2012, se aprecia que el mismo corresponde a: Organismos internacionales USD5.866,0 millones

(53.8%), Gobiernos USD3.915,9 millones (35.9%), Bancos y bonos USD1.096,9 millones (10.1%) y Proveedores USD34,2 millones (0.3%).

**SALDO DEUDA PUBLICA EXTERNA POR ACREEDOR*
AL 31 DE DICIEMBRE 2012
(Millones de dólares y porcentajes)**

ACREEDOR	MONTO	%
Organismos internacionales	5.866,0	53,8
Gobiernos	3.915,9	35,9
Bancos y bonos	1.096,9	10,1
Proveedores	34,2	0,3
TOTAL	10.913,0	100,0

* Cifras provisionales
Incluye atrasos de intereses y comisiones a fines de período
FUENTE: SFP-MF

**SALDO DEUDA PUBLICA EXTERNA POR ACREEDOR*
AL 31 DE DICIEMBRE 2012
(Millones de dólares)**

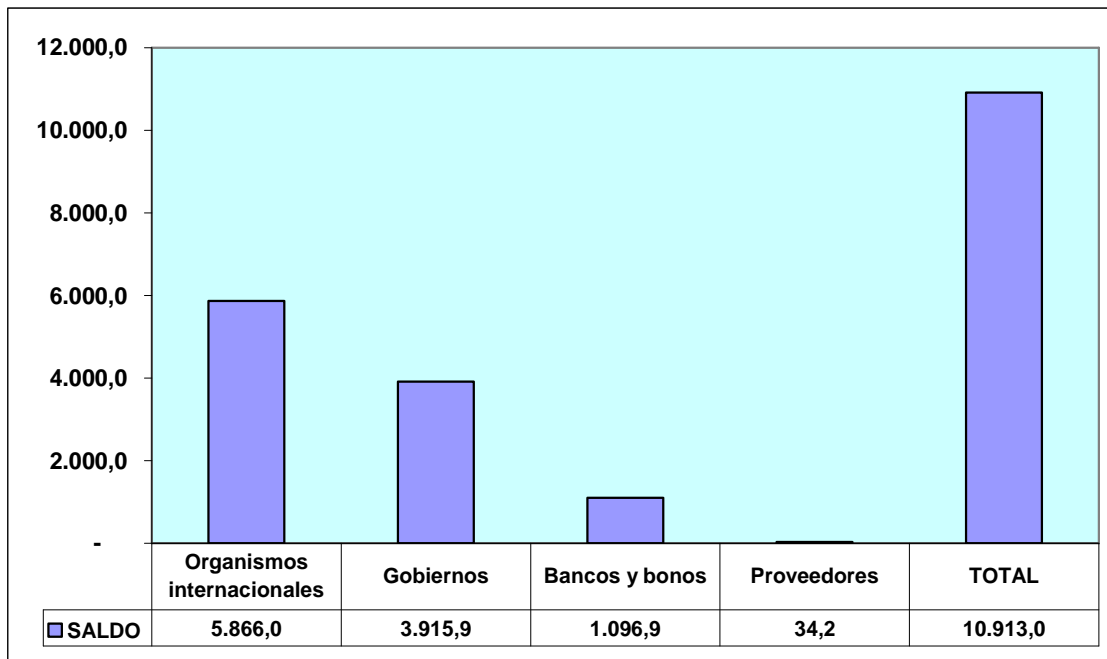

* Cifras provisionales
Incluye atrasos de intereses y comisiones a fines de período
FUENTE: SFP-MF

En lo relativo al saldo de la deuda pública interna por acreedor al 31 de diciembre del 2012, éste corresponde a: Títulos y certificados

USD6.950,3 millones (89.3%) y Entidades del Estado USD830,2 millones (10.7%).

**SALDO DEUDA PUBLICA INTERNA POR ACREEDOR*
AL 31 DE DICIEMBRE 2012
(Millones de dólares y porcentajes)**

ACREEDOR	MONTO	%
Títulos y certificados	6.950,3	89,3
Entidades del Estado	830,2	10,7
TOTAL	7.780,5	100,0

* Cifras provisionales

Incluye atrasos de intereses y comisiones a fines de período

FUENTE: SFP-MF

**SALDO DEUDA PUBLICA INTERNA POR ACREEDOR*
AL 31 DE DICIEMBRE 2012
(Millones de dólares)**

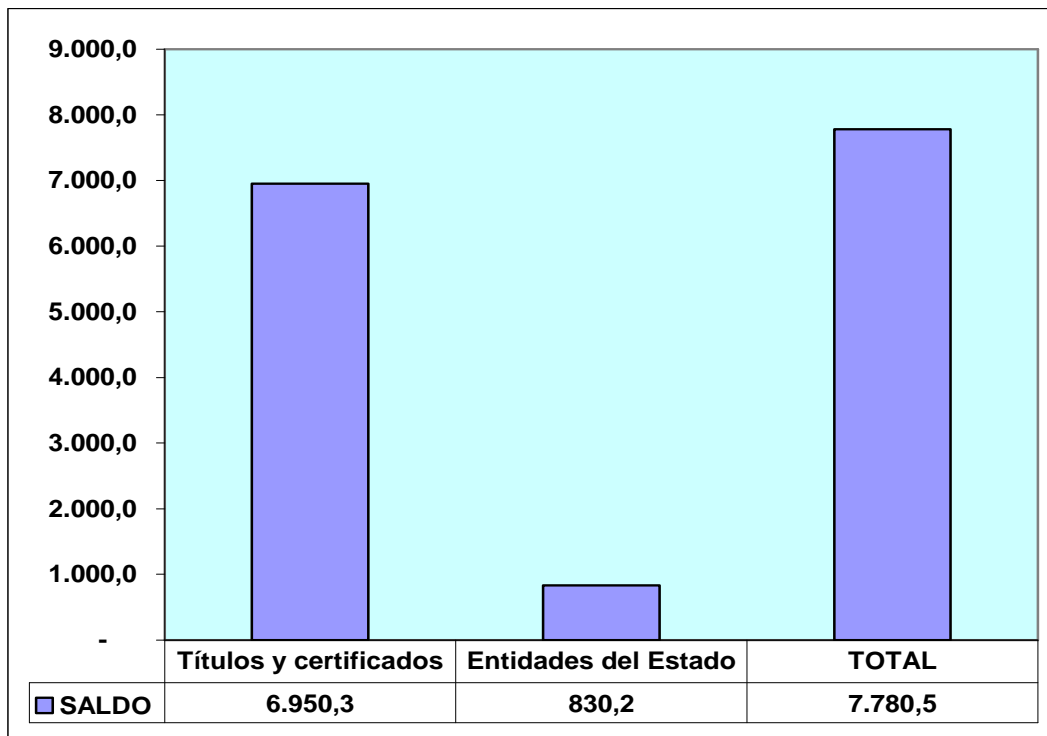

* Cifras provisionales

Incluye atrasos de intereses y comisiones a fines de período

FUENTE: SFP-MF

El comparativo 31 de diciembre del 2011/31 de diciembre del 2012 del saldo de la deuda pública total por acreedor evidencia en el caso del saldo de la deuda pública externa un aumento en Organismos internacionales de USD574,5 millones (10.9%) y en Gobiernos de USD294,8 millones (8.1%) y una disminución en Bancos y bonos de USD5,3 millones (0.5%) y en Proveedores de USD6,3 millones (15.6%) y, en el caso del saldo de la deuda pública interna, un incremento en Títulos y certificados de USD3.291,7 millones (90.0%) y una reducción en Entidades del Estado de USD17,7 millones (2.1%).

SALDO DEUDA PUBLICA TOTAL POR ACREEDOR*
COMPARATIVO AL 31 DE DICIEMBRE 2011/2012
(Millones de dólares y porcentajes)

	2011	2012		
ACREEDOR	MONTO	MONTO	Variación absoluta	Variación relativa (%)
TOTAL DEUDA PUBLICA (I+II)	14.561,8	18.693,5	4.131,7	28,4
TOTAL DEUDA EXTERNA (I)	10.055,3	10.913,0	857,7	8,5
Organismos internacionales	5.291,5	5.866,0	574,5	10,9
Gobiernos	3.621,1	3.915,9	294,8	8,1
Bancos y bonos	1.102,2	1.096,9	-5,3	-0,5
Proveedores	40,5	34,2	-6,3	-15,6
TOTAL DEUDA INTERNA (II)	4.506,5	7.780,5	3.274,0	72,7
Títulos y certificados	3.658,6	6.950,3	3.291,7	90,0
Entidades del Estado	847,9	830,2	-17,7	-2,1

* Cifras provisionales

Incluye atrasos de intereses y comisiones a fines de período

FUENTE: SFP-MF

SALDO DEUDA PUBLICA TOTAL POR ACREEDOR*
COMPARATIVO AL 31 DE DICIEMBRE 2011/2012
(Millones de dólares)

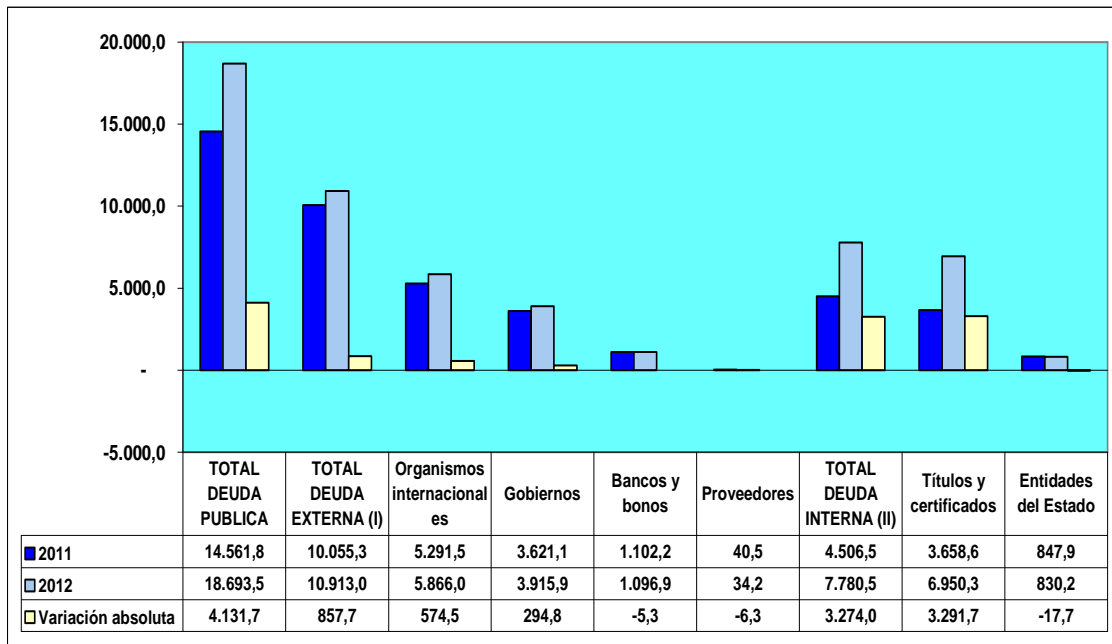

* Cifras provisionales

Incluye atrasos de intereses y comisiones a fines de período

FUENTE: SFP-MF

En el caso particular de los Organismos internacionales, se aprecia una reducción en el BIRF de USD72,3 millones (19.2%) y un aumento en el BID de USD172,3 millones (7.4%), en la CAF de USD136,9 millones (5.7%), en el FIDA de USD3,0 millones (21.6%) y en el FLAR de USD334,6 millones (185,9%).

**SALDO DEUDA PUBLICA EXTERNA POR ACREEDOR*
ORGANISMOS INTERNACIONALES
COMPARATIVO AL 31 DE DICIEMBRE 2011/2012
(Millones de dólares y porcentajes)**

ACREEDOR	2011	2012	Variación absoluta	Variación relativa (%)
	MONTO	MONTO		
BIRF	375,6	303,3	-72,3	-19,2
BID	2.330,4	2.502,7	172,3	7,4
CAF	2.391,6	2.528,5	136,9	5,7
FIDA	13,9	16,9	3,0	21,6
FLAR	180,0	514,6	334,6	185,9
TOTAL	5.291,5	5.866,0	574,5	10,9

* Cifras provisionales

Incluye atrasos de intereses y comisiones a fines de período

FUENTE: SFP-MF

**SALDO DEUDA PUBLICA EXTERNA POR ACREEDOR*
ORGANISMOS INTERNACIONALES
COMPARATIVO AL 31 DE DICIEMBRE 2011/2012
(Millones de dólares)**

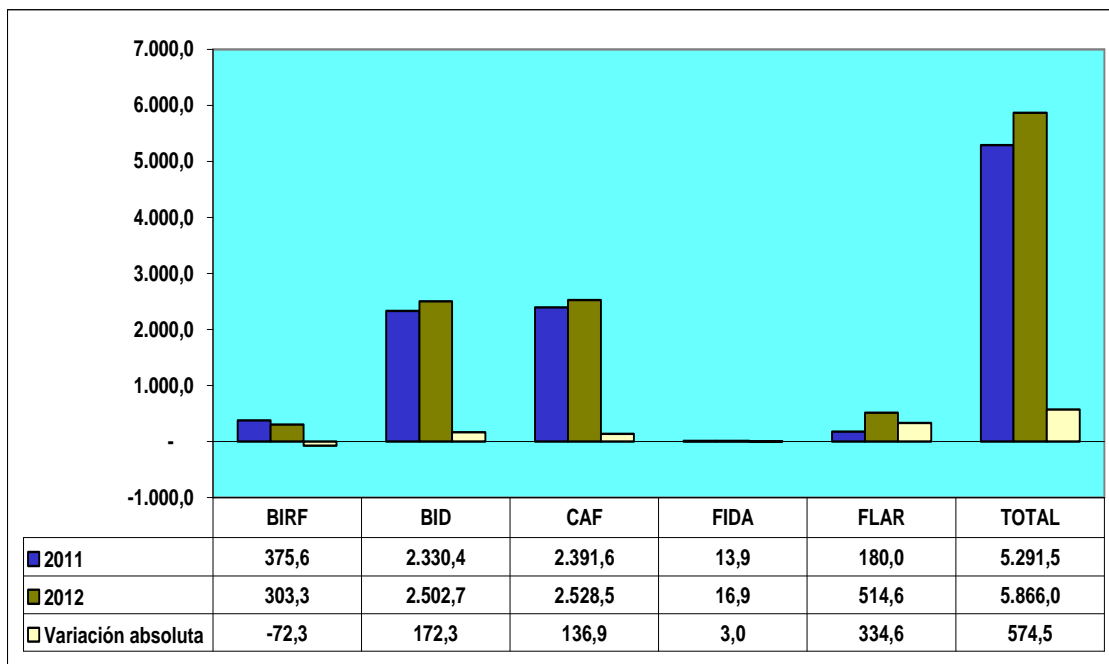

* Cifras provisionales

Incluye atrasos de intereses y comisiones a fines de período

FUENTE: SFP-MF

1.4 SERVICIO DEUDA PÚBLICA TOTAL

El servicio de la deuda pública total en el año 2012 ascendió a USD2.522,5 millones: amortización USD1.608,7 millones (63.8%) e intereses USD913,8 millones (36.2%).

SERVICIO DE LA DEUDA PUBLICA TOTAL*
2012
 (Millones de dólares y porcentajes)

CONCEPTO	MONTO	%
Amortización	1.608,7	63,8
Intereses	913,8	36,2
SERVICIO DEUDA PUBLICA TOTAL	2.522,5	100,0

* Cifras provisionales

Incluye valores refinanciados y/o condonados. Intereses incluyen descuentos

Incluye amortizaciones por recompra a valor nominal de Bonos Global 2012 y 2030

(junio, diciembre 2009 y enero 2010). Incluye recompra de Bonos AGD en 2009

(descuento 100%)

FUENTE: SFP-MF

SERVICIO DE LA DEUDA PUBLICA TOTAL*
2012
 (Millones de dólares)

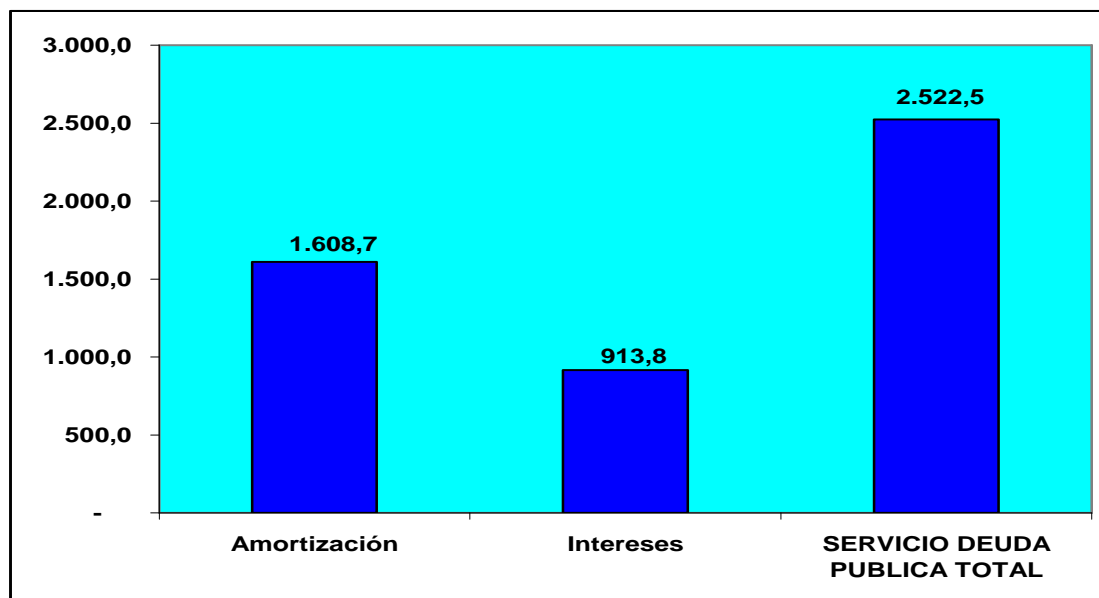

* Cifras provisionales

Incluye valores refinanciados y/o condonados. Intereses incluyen descuentos

Incluye amortizaciones por recompra a valor nominal de Bonos Global 2012 y 2030

(junio, diciembre 2009 y enero 2010). Incluye recompra de Bonos AGD en 2009

(descuento 100%)

FUENTE: SFP-MF

El comparativo 2011/2012 del servicio de la deuda pública total muestra un aumento de USD102,5 millones (4.2%) que se explica por una reducción en amortización de USD192,7 millones (10.7%) y un incremento en intereses de USD295,2 millones (47.7%).

SERVICIO DE LA DEUDA PUBLICA TOTAL*
COMPARATIVO 2011-2012
 (Millones de dólares y porcentajes)

CONCEPTO	2011	2012	Variación absoluta	Variación relativa (%)
Amortización	1.801,4	1.608,7	-192,7	-10,7
Intereses	618,6	913,8	295,2	47,7
TOTAL	2.420,0	2.522,5	102,5	4,2

* Cifras provisionales

Incluye valores refinanciados y/o condonados. Intereses incluyen descuentos
 Incluye amortizaciones por recompra a valor nominal de Bonos Global 2012 y 2030 (junio, diciembre 2009 y enero 2010). Incluye recompra de Bonos AGD en 2009 (descuento 100%)

FUENTE: SFP-MF

SERVICIO DE LA DEUDA PUBLICA TOTAL*
COMPARATIVO 2011/2012
 (Millones de dólares)

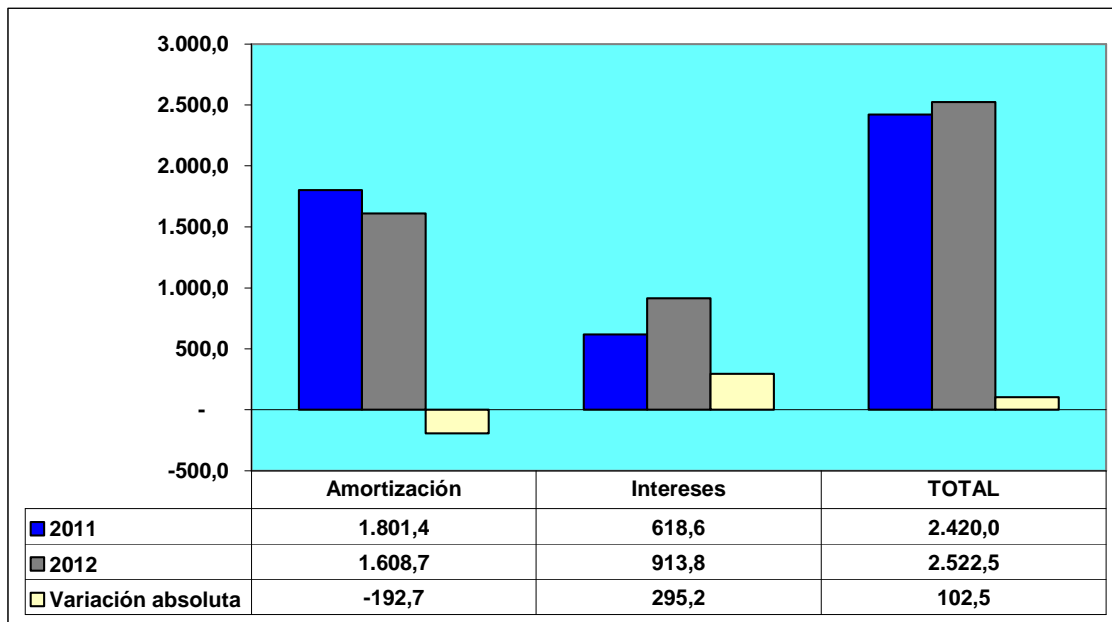

* Cifras provisionales

Incluye valores refinanciados y/o condonados. Intereses incluyen descuentos
 Incluye amortizaciones por recompra a valor nominal de Bonos Global 2012 y 2030 (junio, diciembre 2009 y enero 2010). Incluye recompra de Bonos AGD en 2009 (descuento 100%)

FUENTE: SFP-MF

Respecto a la relación servicio deuda pública total/PIB, ésta descendió del 3.10% en el 2011 al 2.93% en el 2012. La relación amortización/PIB disminuyó del 2.30% en el 2011 al 1.87% en el 2012 y la relación intereses/PIB aumentó del 0.79% en el 2011 al 1.06% en el 2012.

**RELACION SERVICIO DE LA DEUDA PUBLICA
TOTAL/PIB
2011-2012*
(Porcentajes)**

CONCEPTO	2011	2012
Amortización/PIB	2,30	1,87
Intereses/PIB	0,79	1,06
TOTAL SERVICIO DEUDA PUBLICA/PIB	3,10	2,93

* PIB 2011 = USD78.189,4 millones

PIB 2012 = USD86.166,2 millones

FUENTE: SFP-MF; BCE

**RELACION SERVICIO DE LA DEUDA PUBLICA TOTAL/PIB
2011-2012*
(Porcentajes)**

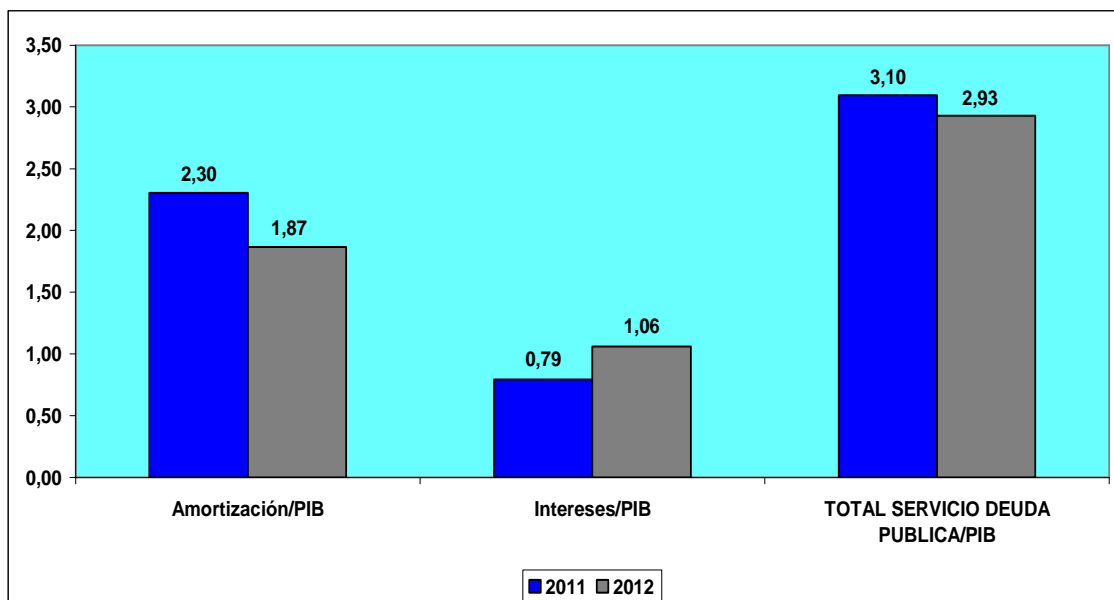

FUENTE: SFP-MF; BCE

2. RECAUDACION EFECTIVA: SERVICIO DE RENTAS INTERNAS (SRI)

La recaudación efectiva por parte del Servicio de Rentas Internas (SRI) en el año 2012 fue de USD11.267,0 millones, cifra que significa un incremento de USD1.706,0 millones (17.8%) frente a la recaudación efectiva del año 2011 por USD9.561,0 millones.

**SERVICIO DE RENTAS INTERNAS
RECAUDACION EFECTIVA
COMPARATIVO ENERO-DICIEMBRE
2011/2012*
(Millones de dólares y porcentaje)**

PERIODO	MONTO
Enero-Diciembre 2011	9.561,0
Enero-Diciembre 2012	11.267,0
Variación absoluta	1.706,0
Variación relativa (%)	17,8

* Cifras provisionales

FUENTE: SRI

**SERVICIO DE RENTAS INTERNAS
RECAUDACION EFECTIVA
COMPARATIVO ENERO-DICIEMBRE 2011/2012
(Millones de dólares)**

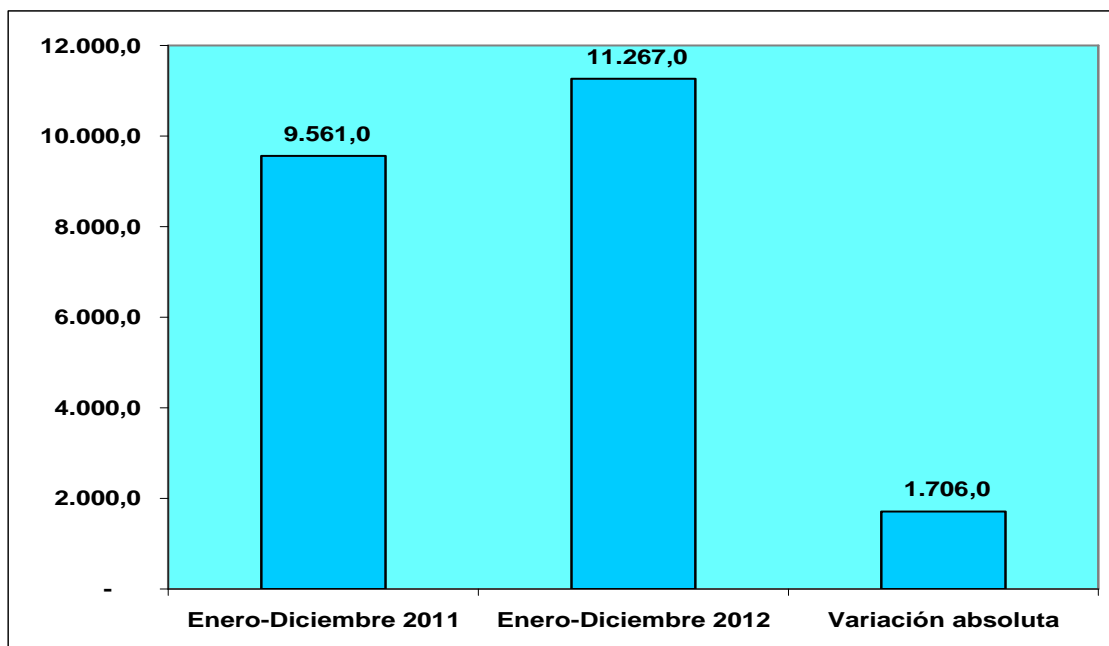

FUENTE: SRI

La recaudación efectiva del SRI correspondiente al período enero-diciembre 2012 significa el 13.08% del PIB, mayor al 12.23% de similar período del 2011.

**SERVICIO DE RENTAS INTERNAS
RELACION RECAUDACION
EFECTIVA/PIB
ENERO-DICIEMBRE 2011/2012
(Porcentajes)**

PERIODO	%
Enero-Diciembre 2011	12,23
Enero-Diciembre 2012	13,08

* PIB 2011 = USD78.189,4 millones

PIB 2012 = USD86.166,2 millones

FUENTE: SRI; BCE

**SERVICIO DE RENTAS INTERNAS
RELACION RECAUDACION EFECTIVA/PIB
ENERO-DICIEMBRE 2011/2012
(Porcentajes)**

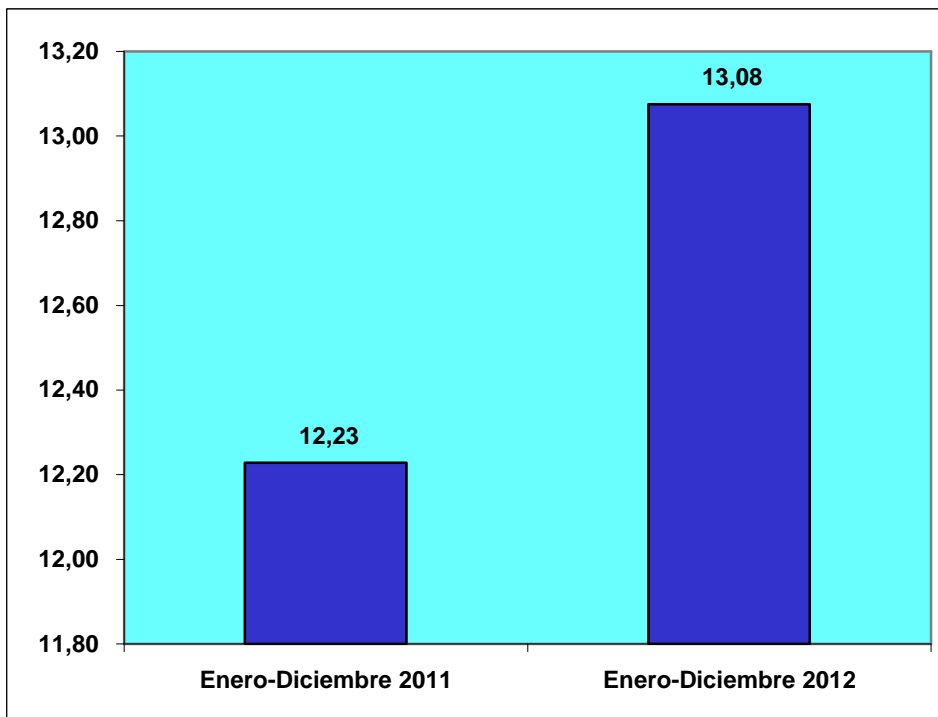

FUENTE: SRI; BCE

3. RECAUDACIÓN: SERVICIO NACIONAL DE ADUANA DEL ECUADOR (SENAE)

La recaudación realizada por el Servicio Nacional de Aduana del Ecuador (SENAE) se incrementó en USD224,7 millones (7.0%) al pasar de USD3.225,9 millones en el período enero-diciembre 2011 a USD3.450,6 millones en el período enero-diciembre 2012.

**SERVICIO NACIONAL DE ADUANA DEL ECUADOR
RECAUDACION
COMPARATIVO ENERO-DICIEMBRE 2011/2012*
(Millones de dólares y porcentaje)**

PERIODO	MONTO
Enero-Diciembre 2011	3.225,9
Enero-Diciembre 2012	3.450,6
Variación absoluta	224,7
Variación relativa (%)	7,0

* Cifras provisionales

FUENTE: SENAE

**SERVICIO NACIONAL DE ADUANA DEL ECUADOR
RECAUDACION
COMPARATIVO ENERO-DICIEMBRE 2011/2012*
(Millones de dólares)**

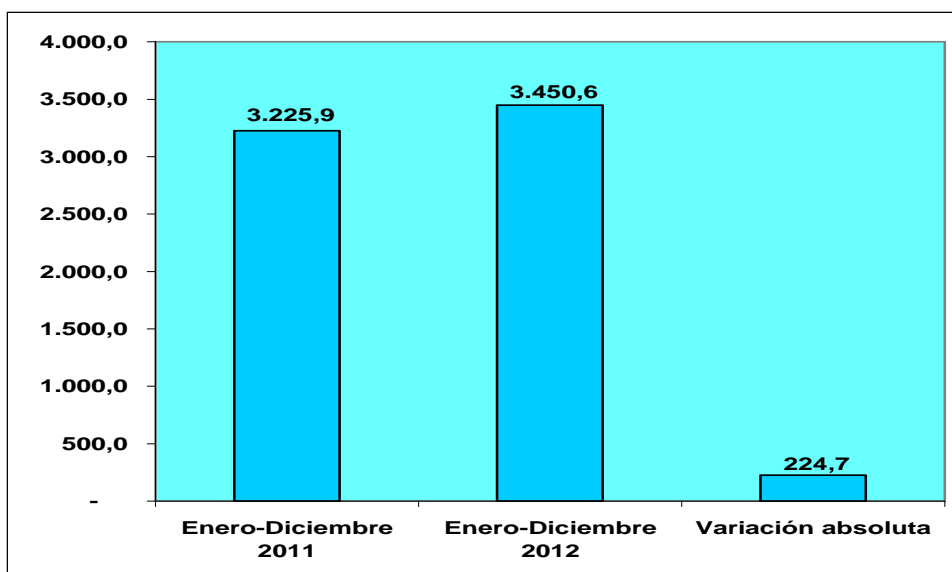

* Cifras provisionales

FUENTE: SENAE

La recaudación del SENA E correspondiente al período enero-diciembre 2012 representa el 4.00% del PIB, menor al 4.13% de igual período del 2011.

**SERVICIO NACIONAL DE ADUANA DEL
ECUADOR
RELACION RECAUDACION/PIB
ENERO-DICIEMBRE 2011/2012
(Porcentajes)**

PERIODO	%
Enero-Diciembre 2011	4,13
Enero-Diciembre 2012	4,00

* PIB 2011 = USD78.189,4 millones

PIB 2012 = USD86.166,2 millones

FUENTE: SENA E; BCE

**SERVICIO NACIONAL DE ADUANA DEL ECUADOR
RELACION RECAUDACION/PIB
ENERO-DICIEMBRE 2011/2012
(Porcentajes)**

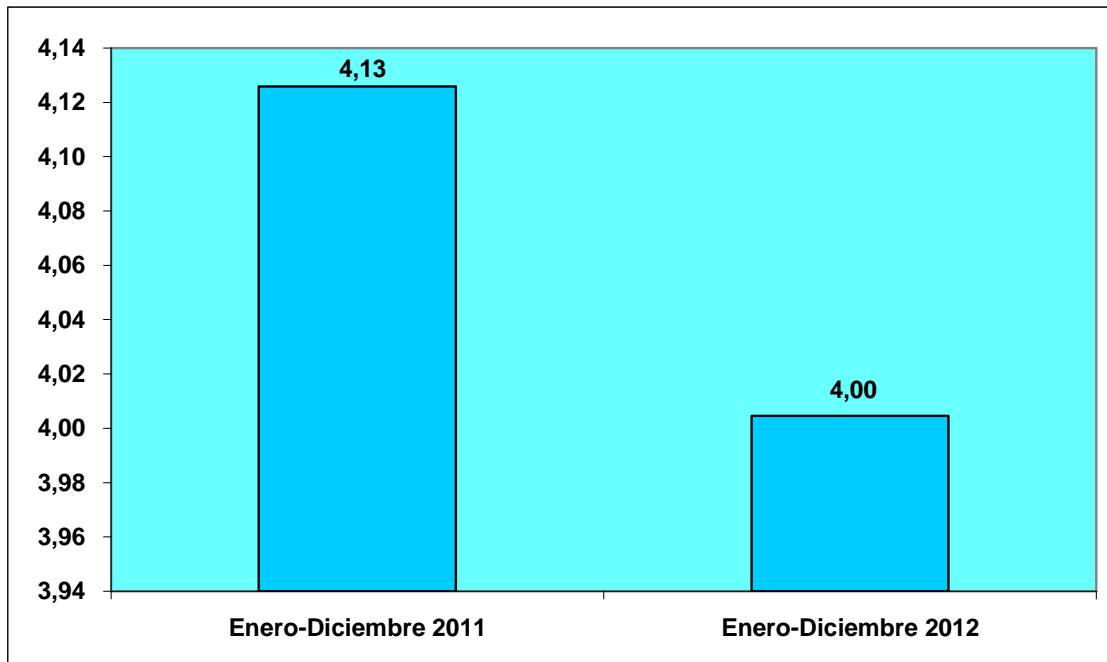

FUENTE: SENA E; BCE

4. OPERACIONES DEL SECTOR PÚBLICO NO FINANCIERO (SPNF)¹⁸

4.1 INGRESOS SPNF

Los ingresos del SPNF en el período enero-noviembre 2012 ascendieron a USD32.087,3 millones que significan un aumento de USD4.142 millones (14.8%) frente a los USD27.945,3 millones de similar período de 2011.

El mencionado aumento se explica por el crecimiento de los Ingresos petroleros en USD488,5 millones (4.3%), de los Ingresos no petroleros en USD3.109,5 millones (21%) y del Resultado operacional de las empresas públicas no financieras en USD544 millones (33.1%).

INGRESOS SECTOR PUBLICO NO FINANCIERO*
COMPARATIVO ENERO-NOVIEMBRE 2011-2012**
(Millones de dólares y porcentajes)

	2011	2012	Variación absoluta	Variación relativa (%)
INGRESOS TOTALES	27.945,3	32.087,3	4.142,0	14,8
Petroleros	11.476,3	11.964,8	488,5	4,3
No petroleros	14.824,1	17.933,6	3.109,5	21,0
Resultado operacional empresas públicas no financieras	1.644,9	2.188,9	544,0	33,1

* Ingresos efectivos

** Cifras provisionales

FUENTE: BCE

¹⁸ El Sector Público no Financiero (SPNF) comprende: i) Presupuesto General del Estado - PGE, ii) Empresas Públicas no Financieras (EPNF) y iii) conjunto de instituciones del Resto del SPNF (RSPNF). (BCE)

INGRESOS SECTOR PUBLICO NO FINANCIERO
COMPARATIVO ENERO-NOVIEMBRE 2011-2012
(Millones de dólares)

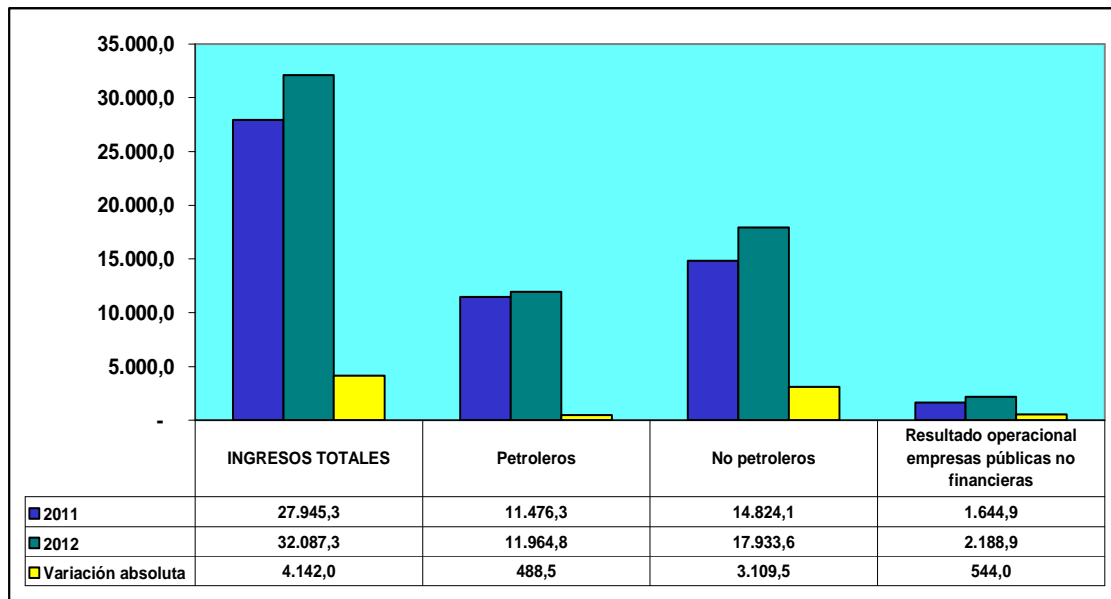

4.2 GASTOS SPNF

Los gastos del SPNF aumentaron en USD3.567,3 millones (13.1%) al pasar de USD27.170,8 millones en el período enero-noviembre 2011 a USD30.738,1 millones en similar período de 2012. Dicho aumento obedece al crecimiento de los gastos corrientes en USD1.461,4 millones (7.6%) y de los gastos de capital en USD2.105,9 millones (26.7%).

GASTOS SECTOR PUBLICO NO FINANCIERO*
COMPARATIVO ENERO-NOVIEMBRE 2011-2012**
(Millones de dólares y porcentajes)

	2011	2012	Variación absoluta	Variación relativa (%)
GASTOS TOTALES	27.170,8	30.738,1	3.567,3	13,1
Gastos corrientes	19.278,3	20.739,7	1.461,4	7,6
Gastos de capital	7.892,5	9.998,4	2.105,9	26,7

* Gastos devengados

** Cifras provisionales

FUENTE: BCE

**GASTOS SECTOR PUBLICO NO FINANCIERO
COMPARATIVO ENERO-NOVIEMBRE 2011-2012
(Millones de dólares)**

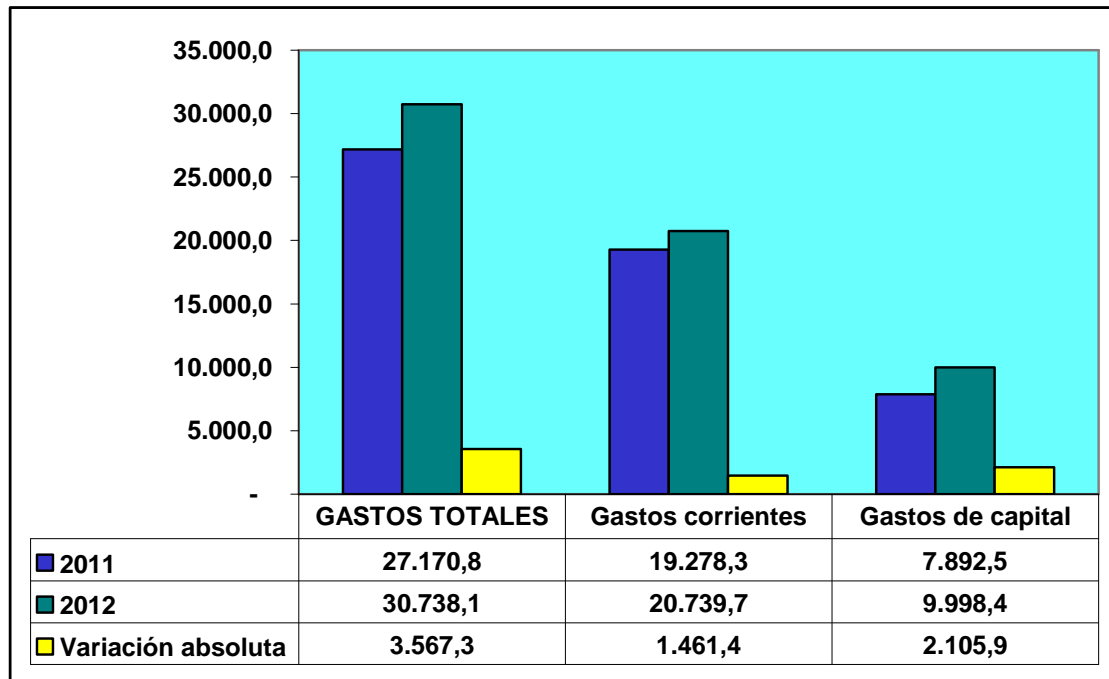

4.3 RESULTADO GLOBAL SPNF

En función de que en el período enero-noviembre 2012 los ingresos totales del SPNF ascendieron a USD32.087,3 millones (USD27.945,3 millones en similar período del año 2011) y los gastos totales alcanzaron a USD30.738,1 millones (USD27.170,8 millones en similar período del año 2011), se registra un resultado global superavitario de USD1.349,2 millones (USD774,5 millones en similar período del año 2011).

OPERACIONES DEL SECTOR PUBLICO NO FINANCIERO*
ENERO-NOVIEMBRE 2011/ 2012**
 (Millones de dólares)

TRANSACCIONES	Enero-noviembre 2011	Enero-noviembre 2012
Ingresos totales (a)	27.945,3	32.087,3
Gastos totales (b)	27.170,8	30.738,1
Resultado global (c=a-b)	774,5	1.349,2

* Ingresos efectivos, Gastos devengados

** Cifras provisionales

FUENTE: BCE

OPERACIONES DEL SECTOR PUBLICO NO FINANCIERO
ENERO-NOVIEMBRE 2011-2012
 (Millones de dólares)

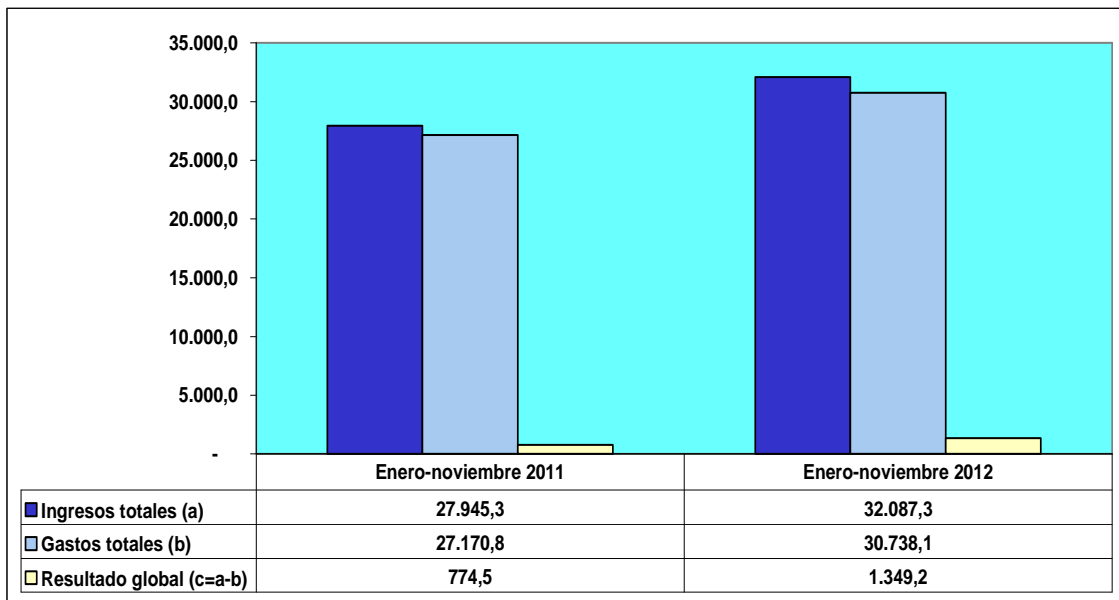

Con relación al PIB, el resultado global del SPNF del período enero-noviembre 2012 significa el 1.57%, superior al 0.99% de similar período de 2011.

RELACION RESULTADO GLOBAL DEL SECTOR PUBLICO NO FINANCIERO/PIB
ENERO-NOVIEMBRE 2011-2012*
 (Porcentajes)

AÑO	%
Enero-noviembre 2011	0,99
Enero-noviembre 2012	1,57

*PIB 2011 = USD78.189,4 millones

PIB 2012 = USD86.166,2 millones

FUENTE: BCE

RELACION RESULTADO GLOBAL DEL SECTOR PUBLICO NO FINANCIERO/PIB
ENERO-NOVIEMBRE 2011-2012
(Porcentajes)

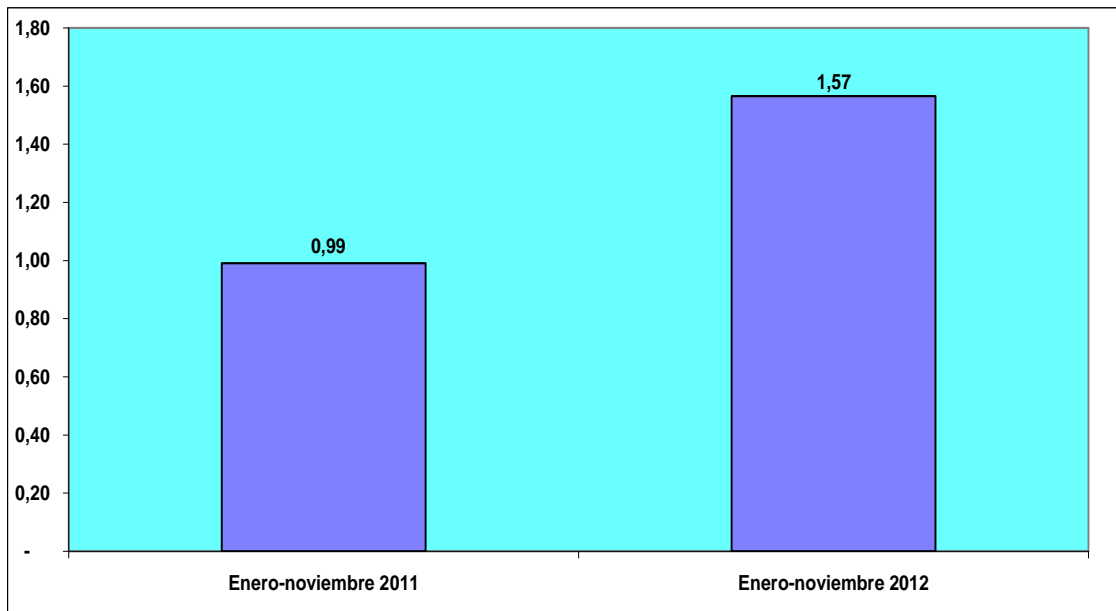

VI. SECTOR SOCIAL

1. POBREZA Y EXTREMA POBREZA POR INGRESOS

1.1 POBREZA POR INGRESOS¹⁹

1.1.1 POBREZA NACIONAL POR INGRESOS

La tasa de pobreza nacional por ingresos ascendió al 27.31% en diciembre del 2012 que significa una reducción de 1.33 puntos porcentuales con relación al 28.64% registrado en diciembre del 2011.

**POBREZA NACIONAL POR INGRESOS
(TASAS)
2006-2012***

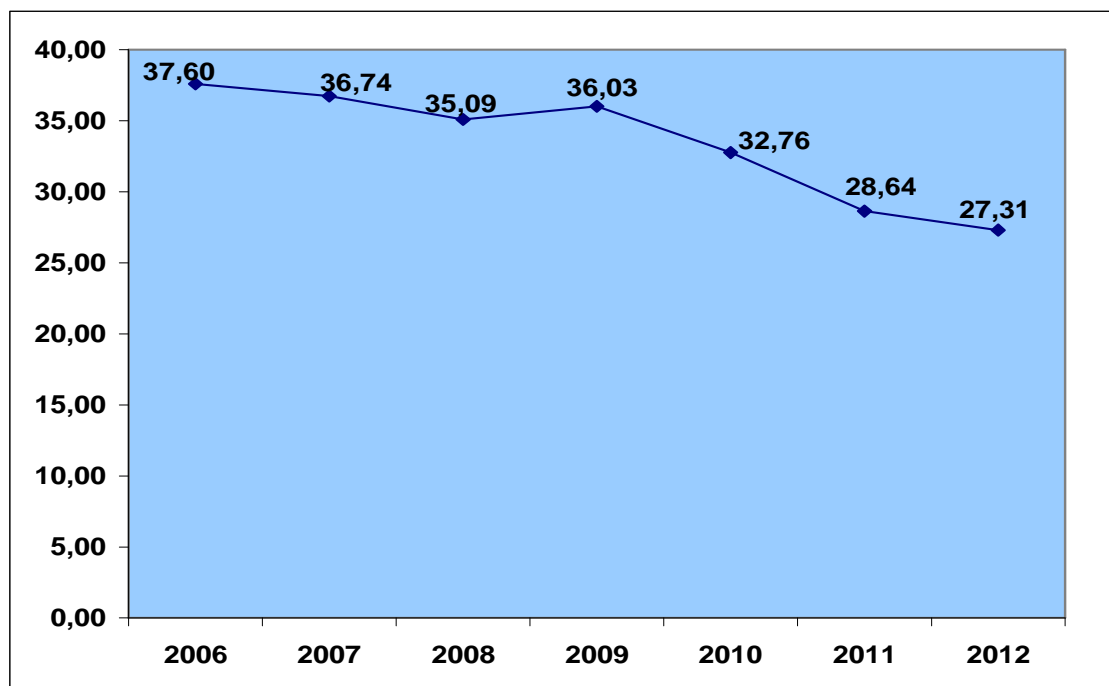

* A diciembre
FUENTE: INEC

¹⁹ Pobreza por ingresos. Aquellas personas cuyo ingreso per cápita es menor a la línea de pobreza. En diciembre 2012 la línea de pobreza fue de USD 2,54 diarios. (INEC)

1.1.2 POBREZA URBANA POR INGRESOS

La tasa de pobreza urbana por ingresos fue del 16.14% en diciembre del 2012 que representa una disminución de 1.22 puntos porcentuales frente al 17.36% registrado en diciembre del 2011.

**POBREZA URBANA POR INGRESOS
(TASAS)
2006-2012***

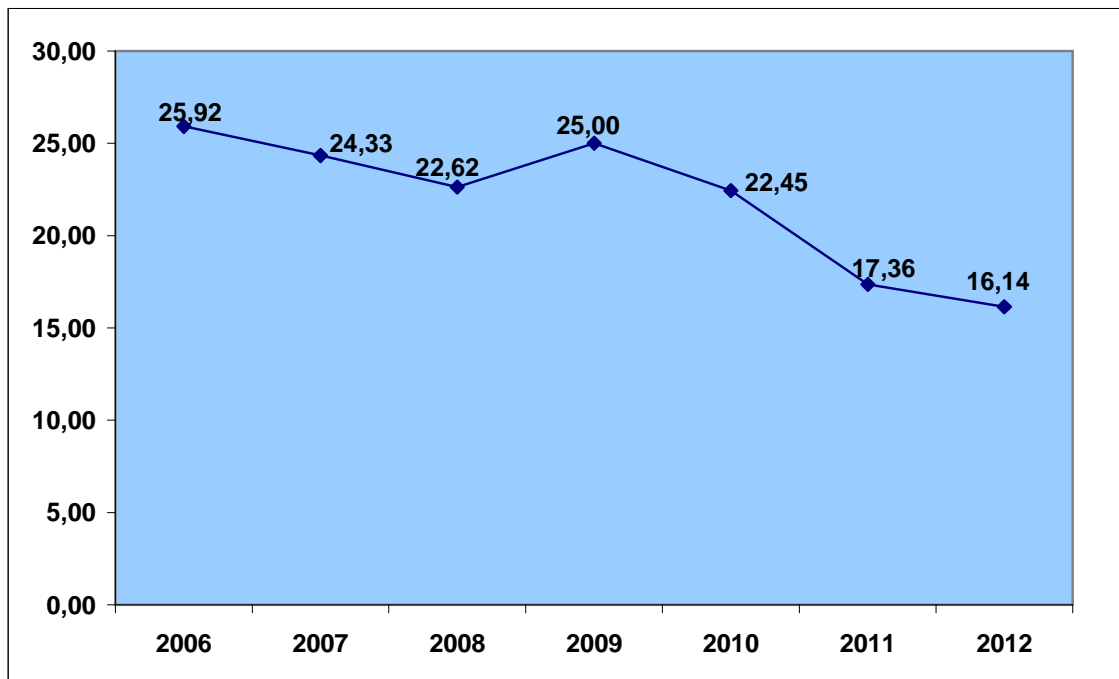

* A diciembre
FUENTE: INEC

1.1.3 POBREZA RURAL POR INGRESOS

La tasa de pobreza rural por ingresos alcanzó el 49.07% en diciembre del 2012 que frente al 50.89% registrado en diciembre del 2011 significa una reducción de 1.82 puntos porcentuales.

**POBREZA RURAL POR INGRESOS
(TASAS)
2006-2012***

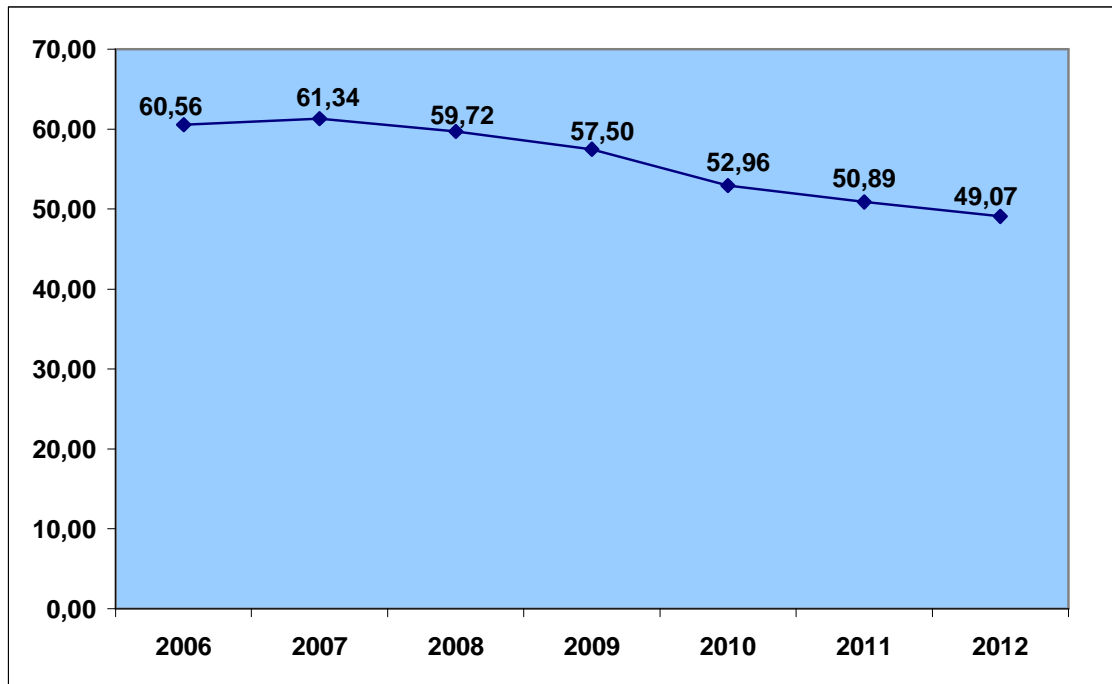

* A diciembre
FUENTE: INEC

1.2 EXTREMA POBREZA POR INGRESOS

1.2.1 EXTREMA POBREZA NACIONAL POR INGRESOS

La tasa de extrema pobreza nacional por ingresos ascendió al 11.18% en diciembre del 2012 que significa una reducción de 0.43 puntos porcentuales con relación al 11.61% registrado en diciembre del 2011.

**EXTREMA POBREZA NACIONAL POR INGRESOS
(TASAS)
2006-2012***

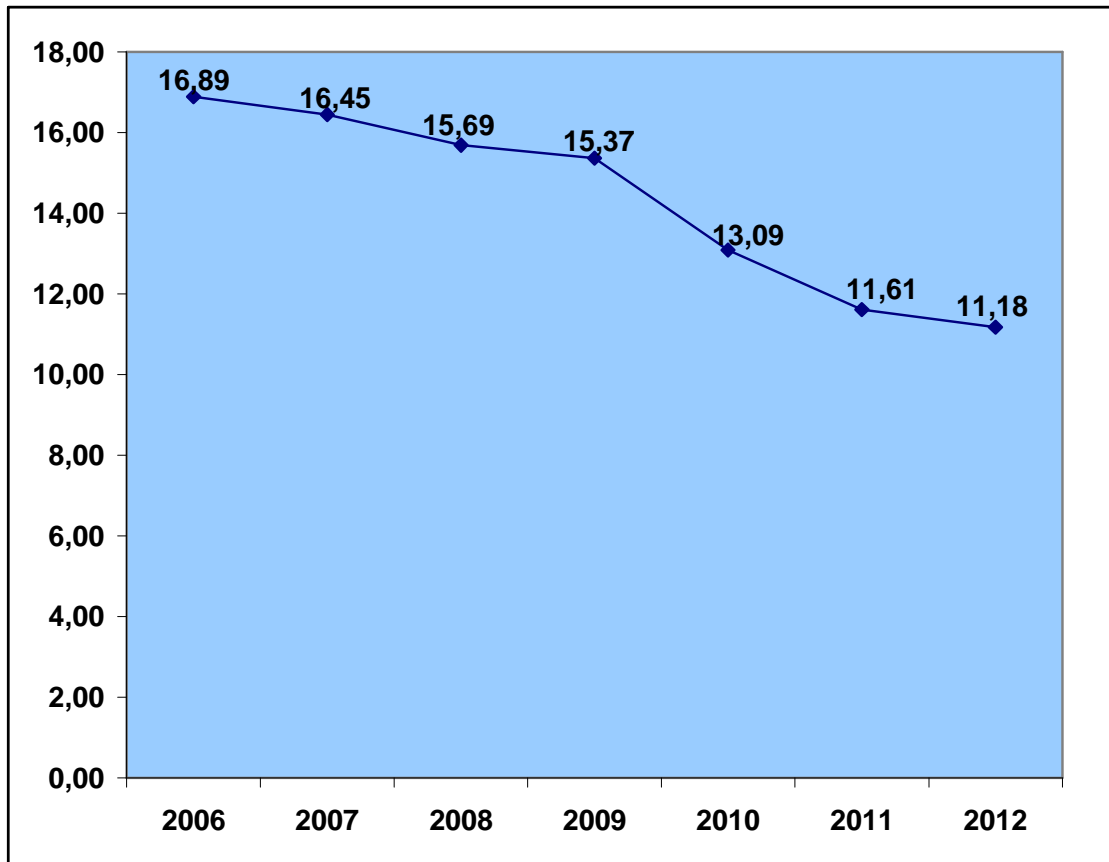

* A diciembre
FUENTE: INEC

1.2.2 EXTREMA POBREZA URBANA POR INGRESOS

La tasa de extrema pobreza urbana por ingresos fue del 4.96% en diciembre del 2012 que representa una disminución de 0.07 puntos porcentuales frente al 5.03% registrado en diciembre del 2011.

**EXTREMA POBREZA URBANA POR INGRESOS
(TASAS)
2006-2012***

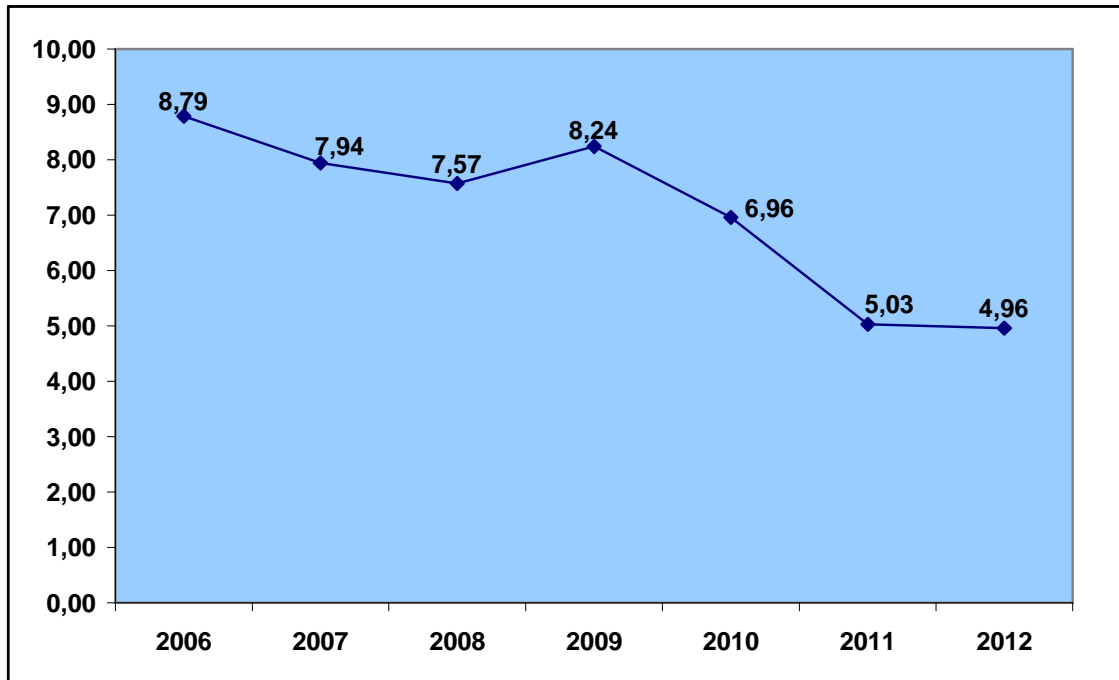

* A diciembre
FUENTE: INEC

1.2.3 EXTREMA POBREZA RURAL POR INGRESOS

La tasa de extrema pobreza rural por ingresos alcanzó el 23.30% en diciembre del 2012 que frente al 24.60% registrado en diciembre del 2011 significa una reducción de 1.30 puntos porcentuales.

**EXTREMA POBREZA RURAL POR INGRESOS
(TASAS)
2006-2012***

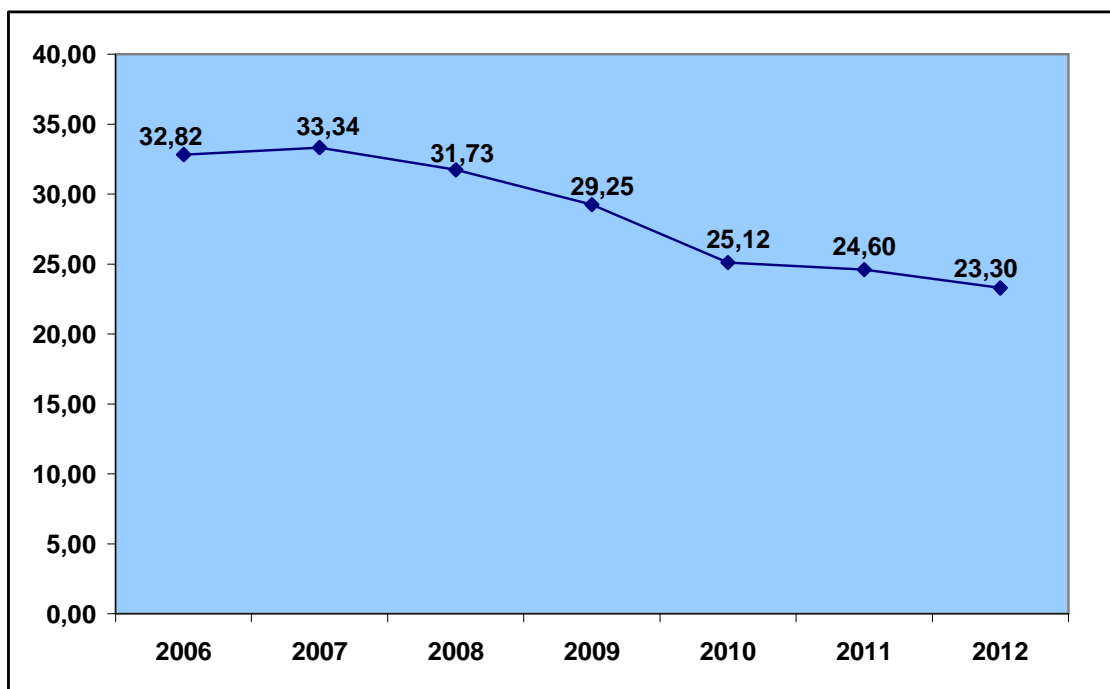

* A diciembre
FUENTE: INEC

2. POBREZA Y EXTREMA POBREZA POR CIUDAD

2.1 POBREZA POR CIUDAD

El comparativo diciembre 2011/diciembre 2012 de la pobreza por ciudad, muestra un aumento en el caso de Cuenca de 4.89 puntos porcentuales y una disminución en el caso de Machala de 2.52 puntos porcentuales, de Guayaquil en 1.90 puntos porcentuales, de Quito en 1.18 puntos porcentuales y de Ambato en 1.75 puntos porcentuales. Se aprecia también que para diciembre de 2012, la ciudad con mayor pobreza es Cuenca (10.08%), seguida de Machala (9.50%), de Ambato (8.03%), de Quito (7.95%) y de Guayaquil (7.21%).

POBREZA POR CIUDAD (%)
COMPARATIVO DICIEMBRE 2011/DICIEMBRE 2012

CIUDAD	Dic-11	Dic-12	Variación absoluta
Cuenca	5,19	10,08	4,89
Machala	12,02	9,50	-2,52
Guayaquil	9,11	7,21	-1,90
Quito	9,13	7,95	-1,18
Ambato	9,78	8,03	-1,75

FUENTE: INEC

POBREZA POR CIUDAD (%)
COMPARATIVO DICIEMBRE 2011/DICIEMBRE 2012

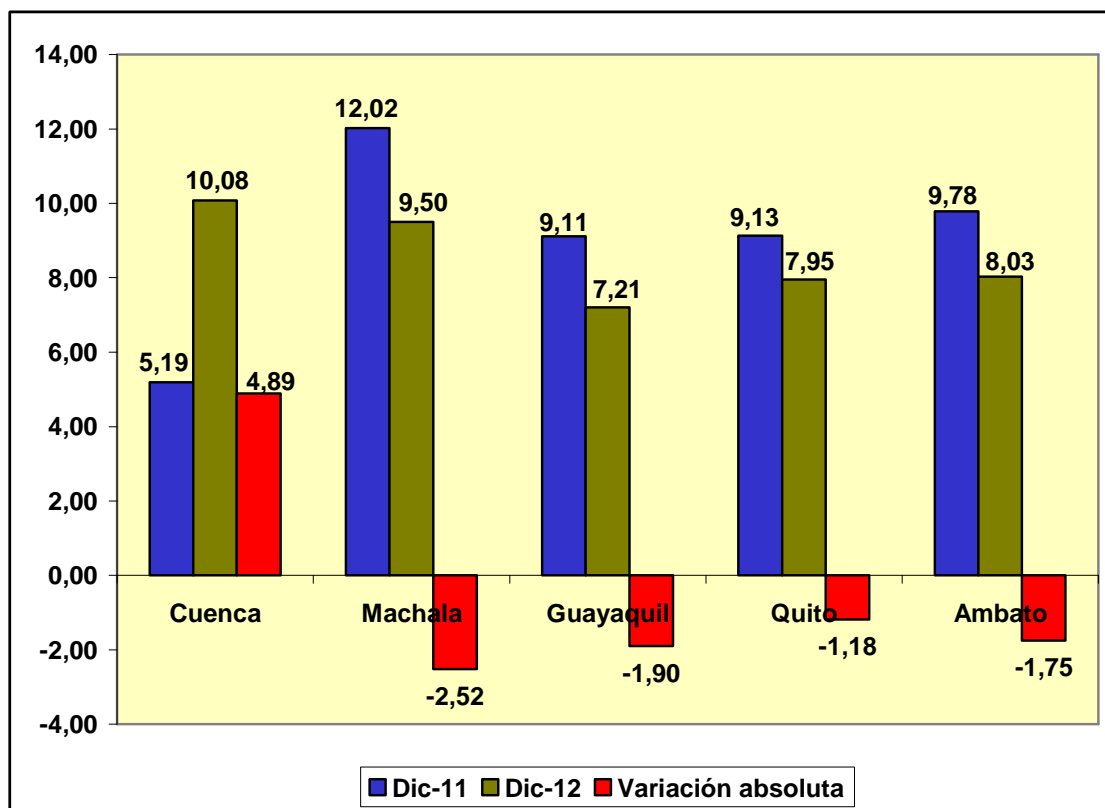

FUENTE: INEC

2.2 EXTREMA POBREZA POR CIUDAD

El comparativo diciembre 2011/diciembre 2012 de la extrema pobreza por ciudad, permite apreciar una disminución en las ciudades de Cuenca de -0.14 puntos porcentuales, de Machala -1.63 puntos porcentuales, de Guayaquil -0.61 puntos porcentuales y de Ambato -0.88 puntos porcentuales y un aumento en Quito de 0.24 puntos porcentuales. Se aprecia también que para diciembre de 2012, la ciudad con mayor extrema pobreza es Quito (2.31%), seguida de Ambato (1.54%), de Cuenca (1.45%), de Guayaquil (1.25%) y de Machala (0.84%).

**EXTREMA POBREZA POR CIUDAD (%)
COMPARATIVO DICIEMBRE 2011/DICIEMBRE 2012**

CIUDAD	Dic-11	Dic-12	Variación absoluta
Cuenca	1,59	1,45	-0,14
Machala	2,47	0,84	-1,63
Guayaquil	1,86	1,25	-0,61
Quito	2,07	2,31	0,24
Ambato	2,42	1,54	-0,88

FUENTE: INEC

**EXTREMA POBREZA POR CIUDAD (%)
COMPARATIVO DICIEMBRE 2011/DICIEMBRE 2012**

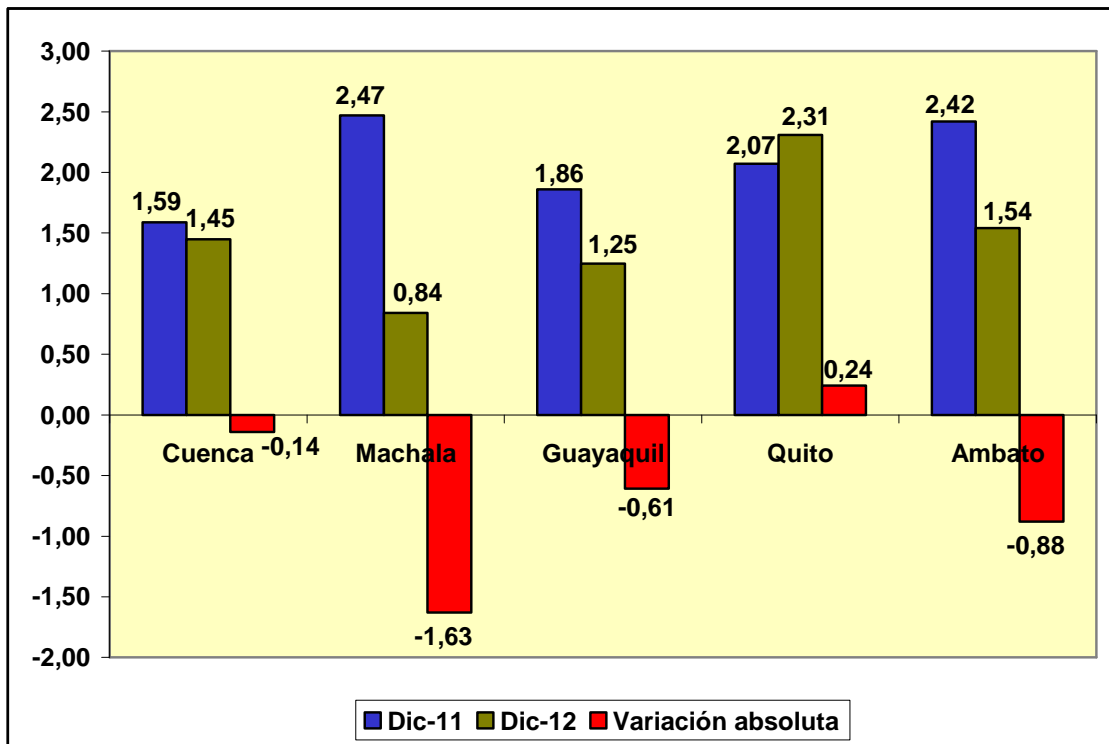

FUENTE: INEC

3. DESIGUALDAD POR INGRESOS (COEFICIENTE DE GINI²⁰)

3.1 DESIGUALDAD NACIONAL POR INGRESOS

La desigualdad nacional (urbano-rural) por ingresos, medida a través del Coeficiente de Gini, pasa de 0.473 en diciembre del 2011 a 0.477 en diciembre del 2012.

DESIGUALDAD NACIONAL (URBANO-RURAL) POR INGRESOS
(COEFICIENTE DE GINI)
DICIEMBRE 2006-DICIEMBRE 2012

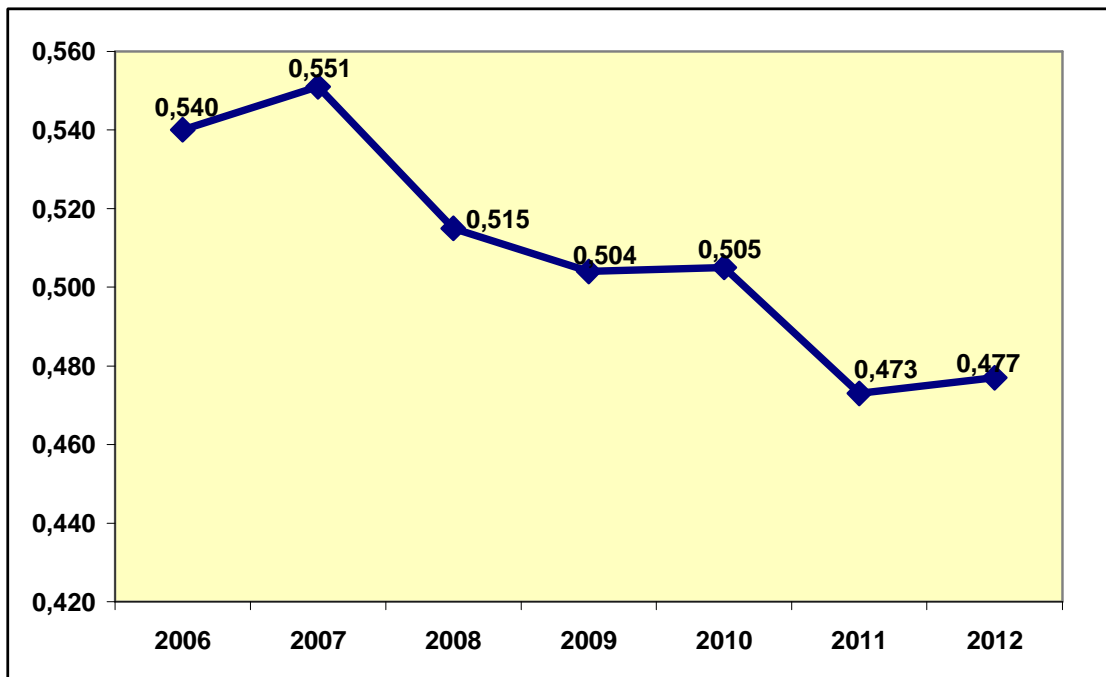

FUENTE: INEC/BCE

²⁰ El Coeficiente de Gini es una medida de la desigualdad. El coeficiente de Gini es un número entre 0 y 1, en donde 0 se corresponde con la perfecta igualdad (todos tienen los mismos ingresos) y donde el valor 1 se corresponde con la perfecta desigualdad (una persona tiene todos los ingresos y los demás ninguno).
(http://es.wikipedia.org/wiki/Coeficiente_de_Gini)

3.2 DESIGUALDAD URBANA POR INGRESOS

En diciembre del 2012 la desigualdad urbana por ingresos, medida a través del Coeficiente de Gini, ascendió a 0.445, superior al 0.441 registrado en diciembre del 2011.

DESIGUALDAD URBANA POR INGRESOS
(COEFICIENTE DE GINI)
DICIEMBRE 2006-DICIEMBRE 2012

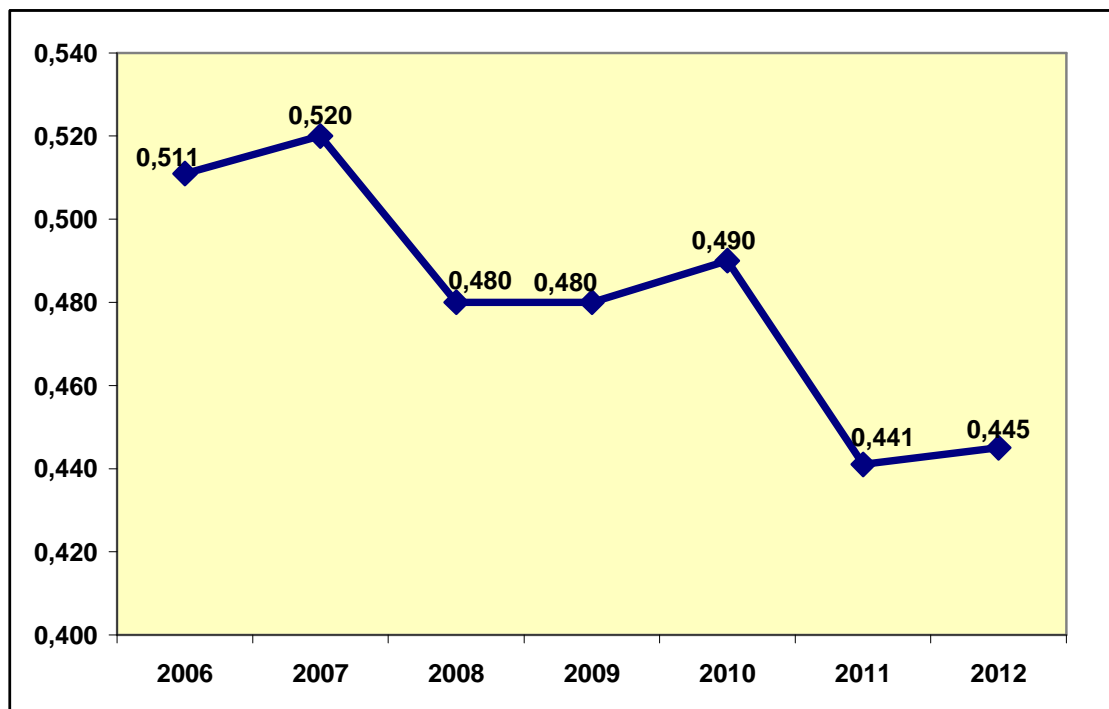

FUENTE: INEC/BCE

3.3 DESIGUALDAD RURAL POR INGRESOS

La desigualdad rural por ingresos, medida a través del Coeficiente de Gini, no se modificó al registrar 0.456 en diciembre del 2011 y en diciembre del 2012.

DESIGUALDAD RURAL POR INGRESOS
(COEFICIENTE DE GINI)
DICIEMBRE 2006-DICIEMBRE 2012

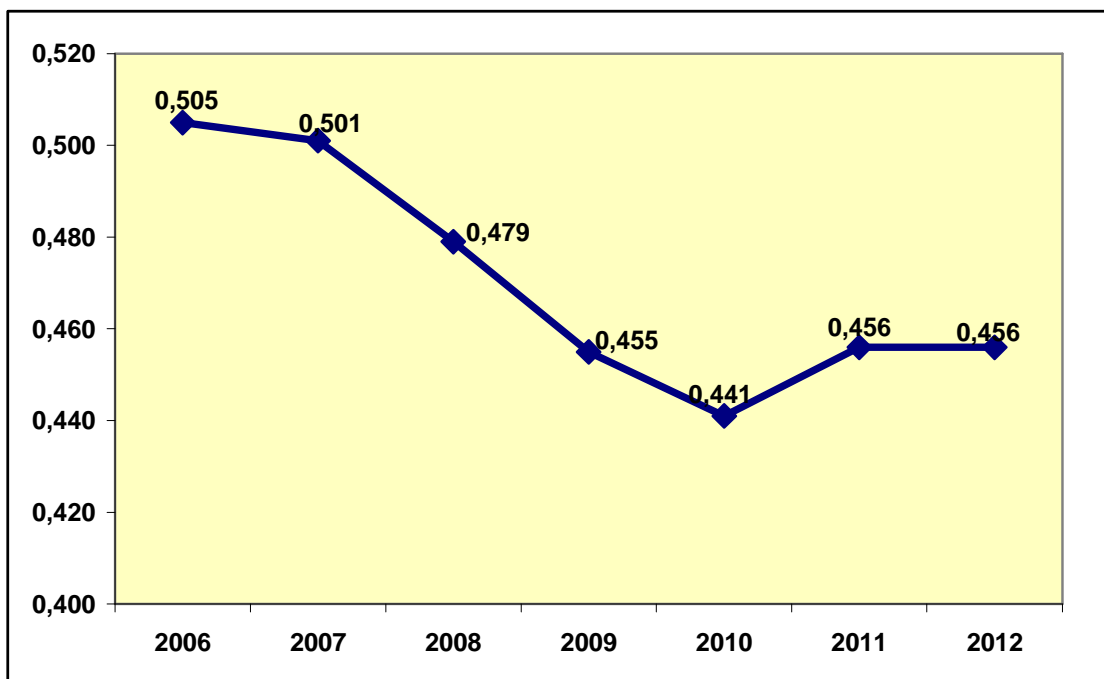

FUENTE: INEC/BCE

4. SALARIO NOMINAL Y REAL

El salario nominal mensual, que corresponde a la remuneración unificada percibida por un trabajador del sector privado, ascendió a USD292 en el 2012, monto superior al registrado en el 2011 de USD264.

Bajo esta consideración, el salario real mensual de USD213,54 en el 2012 fue mayor a los USD203,28 del 2011.

**SALARIO NOMINAL Y REAL
PERCIBIDOS POR UN TRABAJADOR DEL SECTOR PRIVADO
2007-2012*
(Dólares)**

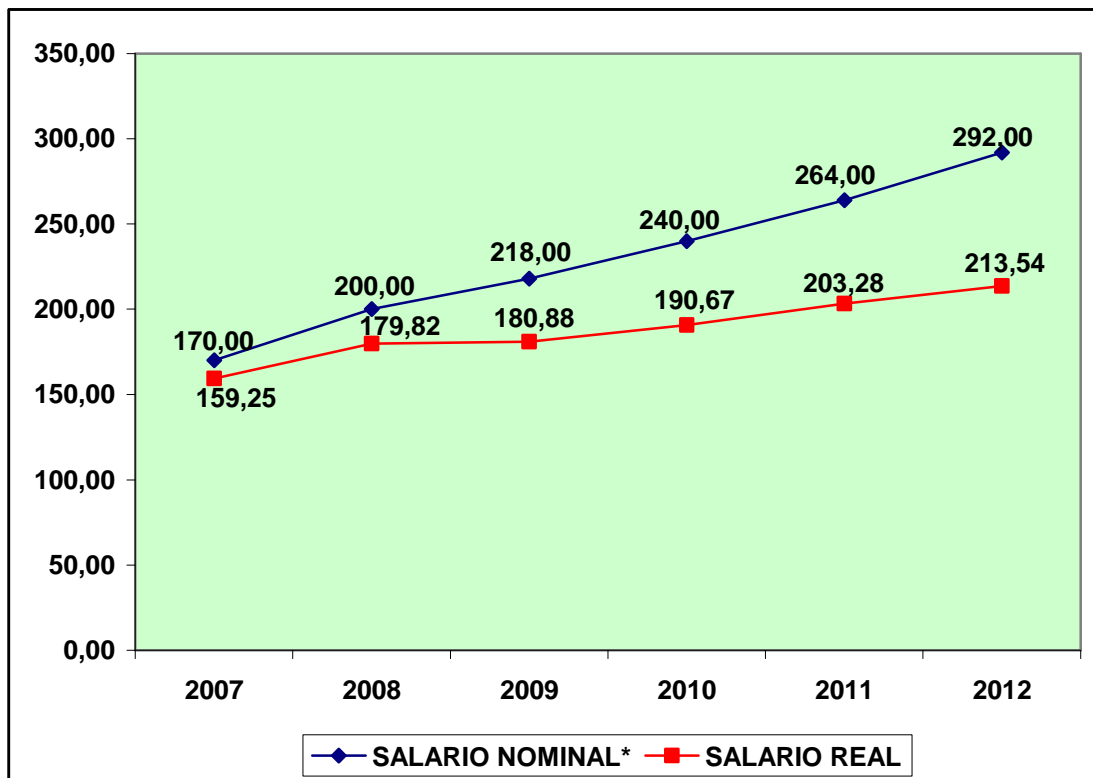

* Corresponde a remuneración unificada

En función del Índice de Precios al Consumidor IPC (enero - diciembre de 2004 = 100) de cada mes

FUENTE: BCE

5. GASTO SECTOR SOCIAL

El Presupuesto General del Estado (PGE) 2012 registra a diciembre un gasto devengado correspondiente al sector social de USD7.249,5 millones conformado por los siguientes sectoriales: educación USD3.867,3 millones (53.3%), bienestar social USD1.149,8 millones (15.9%), trabajo USD103,8 millones (1.4%), salud USD1.678,8 millones (23.2%) y desarrollo urbano y vivienda USD449,8 millones (6.2%).

**PRESUPUESTO GENERAL DEL ESTADO (PGE)
GASTO SECTOR SOCIAL
DEVENGADO DICIEMBRE 2012
(Millones de dólares y porcentajes)**

SECTOR SOCIAL	MONTO	%
Educación	3.867,3	53,3
Bienestar Social	1.149,8	15,9
Trabajo	103,8	1,4
Salud	1.678,8	23,2
Desarrollo Urbano y Vivienda	449,8	6,2
TOTAL	7.249,5	100,0

FUENTE: MF

PRESUPUESTO GENERAL DEL ESTADO
 GASTO SECTOR SOCIAL
 DEVENGADO DICIEMBRE 2012
 (Millones de dólares)

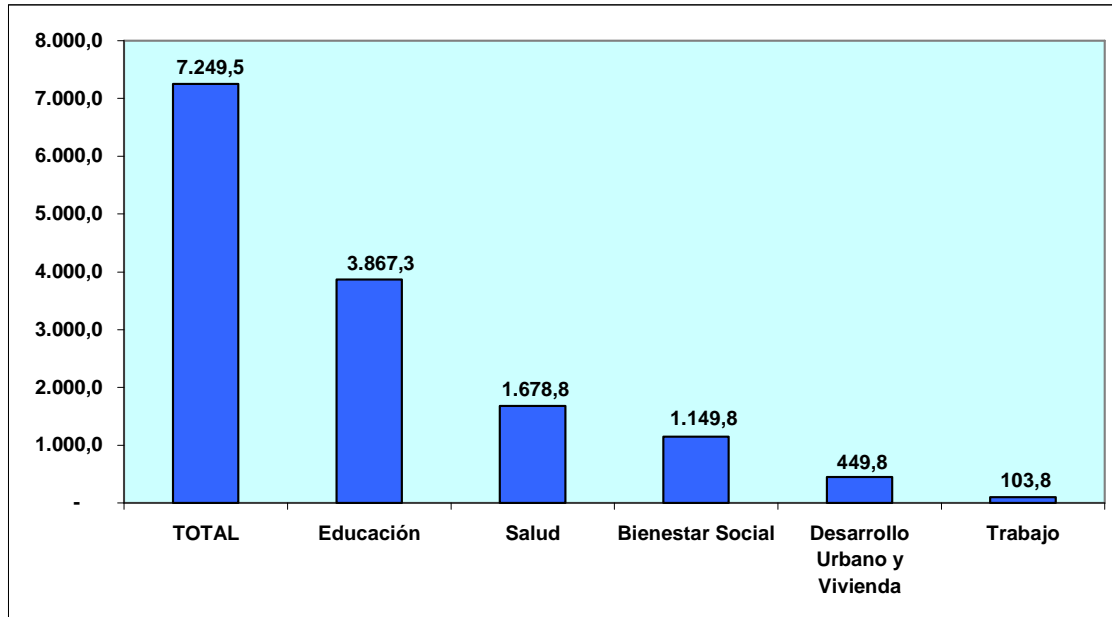

FUENTE: MF

El gasto devengado del sector social a diciembre del 2012 (USD7.249,5 millones) representa un aumento de USD908,8 millones (14.3%) frente al gasto devengado del sector social a diciembre del 2011 (USD6.340,7 millones). A nivel de los sectoriales se registran incrementos en educación de USD299,3 millones (8.4%), en trabajo de USD18,9 millones (22.3%), en salud de USD371 millones (28.4%) y en desarrollo urbano y vivienda de USD232,4 millones (106.9%); y, una reducción en bienestar social de USD12,8 millones (1.1%).

**PRESUPUESTO GENERAL DEL ESTADO (PGE)
GASTO SECTOR SOCIAL
COMPARATIVO DEVENGADO DICIEMBRE 2011-2012
(Millones de dólares y porcentajes)**

SECTOR SOCIAL	2011	2012	Variación absoluta	Variación relativa (%)
Educación	3.568,0	3.867,3	299,3	8,4
Bienestar Social	1.162,6	1.149,8	-12,8	-1,1
Trabajo	84,9	103,8	18,9	22,3
Salud	1.307,8	1.678,8	371,0	28,4
Desarrollo Urbano y Vivienda	217,4	449,8	232,4	106,9
TOTAL	6.340,7	7.249,5	908,8	14,3

FUENTE: MF

**PRESUPUESTO GENERAL DEL ESTADO
GASTO SECTOR SOCIAL
COMPARATIVO DEVENGADO DICIEMBRE 2011/2012
(Millones de dólares)**

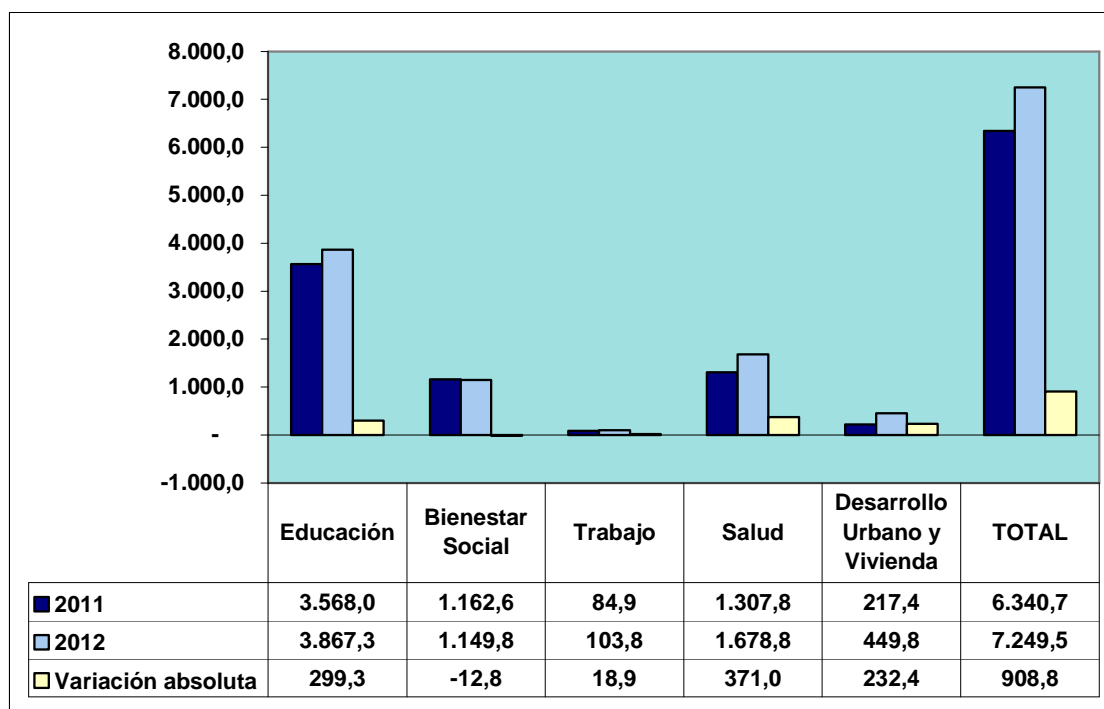

FUENTE: MF

El gasto devengado del sector social a diciembre del 2012 significa el 26.28% del Presupuesto General del Estado (25.62% en diciembre del 2011).

**PARTICIPACION GASTO SECTOR SOCIAL/PRESUPUESTO
GENERAL DEL ESTADO
DEVENGADO DICIEMBRE 2011-2012
(Millones de dólares y porcentajes)**

	2011	2012
PGE	24.749,2	27.580,5
GASTO SECTOR SOCIAL	6.340,7	7.249,5
GASTO SECTOR SOCIAL/PGE (%)	25,62	26,28

FUENTE: MF

**PARTICIPACION GASTO SECTOR SOCIAL/PRESUPUESTO GENERAL DEL ESTADO
DEVENGADO DICIEMBRE 2011-2012
(Porcentajes)**

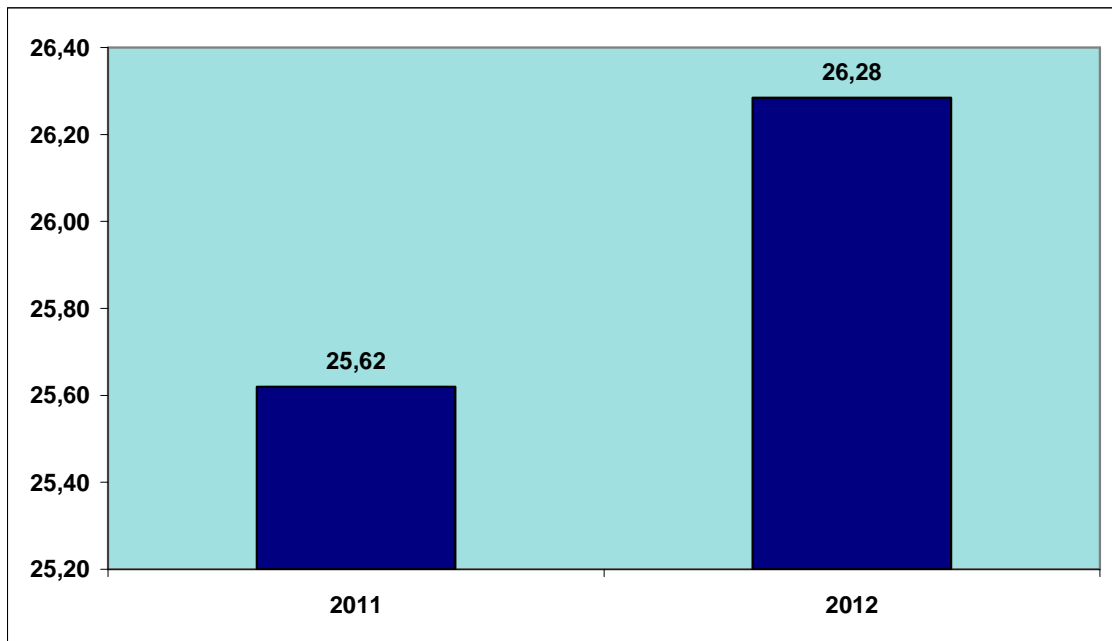

FUENTE: MF

Con relación al PIB, el gasto devengado del sector social a diciembre del 2012 representa el 8.41% (8.11% en diciembre del 2011).

**PARTICIPACION GASTO SECTOR SOCIAL/PIB
DICIEMBRE 2011-2012
(Millones de dólares y porcentajes)**

	2011	2012
PIB	78.189,4	86.166,2
GASTO SECTOR SOCIAL*	6.340,7	7.249,5
GASTO SECTOR SOCIAL/PIB (%)	8,11	8,41

* Devengado

FUENTE: MF/BCE

**PARTICIPACION GASTO SECTOR SOCIAL/PIB
DICIEMBRE 2011-2012
(Porcentajes)**

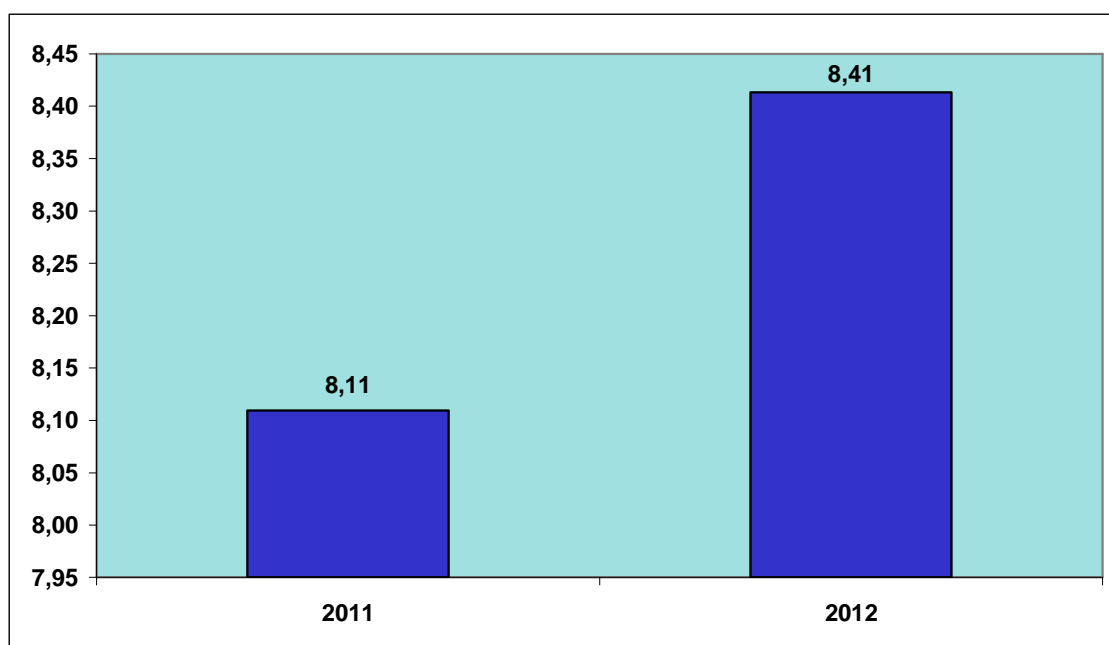

FUENTE: MF/BCE

6. PIB PERCÁPITA

El PIB per cápita (dólares corrientes) fue de USD5.552 en el año 2012, superior a los USD5.122 del año 2011.

El PIB per cápita (dólares de 2007) en el año 2012 fue de USD4.135, mayor a los USD4.004 del año 2011.

PIB PERCAPITA
2006-2012*

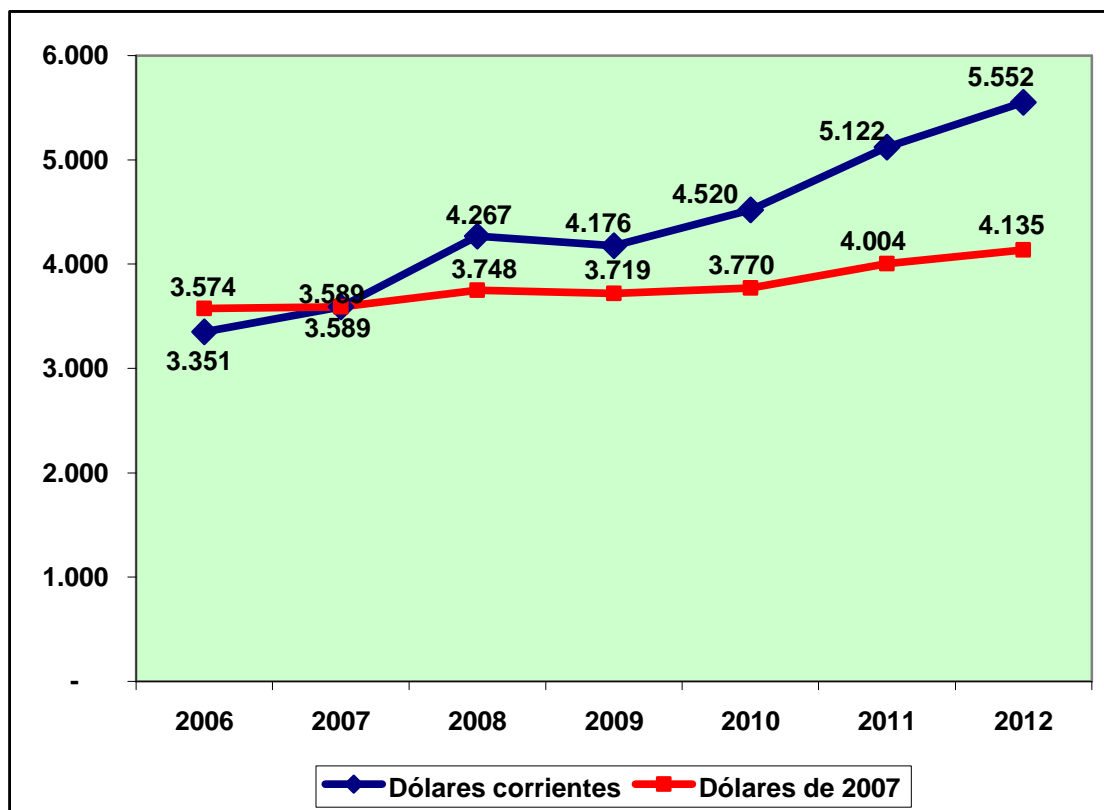

* 2010-2011 provisional; 2012 previsión
FUENTE: BCE

VII. OTROS INDICADORES

1. INDICE DE CONFIANZA DEL CONSUMIDOR (ICC)

El ICC define el nivel de optimismo de los hogares respecto de sus percepciones actuales y expectativas futuras en relación al consumo, a la situación económica del hogar y al escenario económico del país, convirtiéndose en un indicador clave del estado general de la economía; el ICC se encuentra acotado entre 0 y 100 puntos, siendo 0 un reflejo de una percepción completamente negativa ante el porvenir económico del hogar y del país y 100 un reflejo de perfecto optimismo al escenario económico del hogar y del país²¹.

Según el siguiente gráfico que muestra el comportamiento del ICC y sus componentes en el período enero-diciembre 2012, el ICC aumentó de 43.0 puntos en enero a 46.7 puntos en diciembre, el Indicador de Situación Presente de 40.6 puntos a 44.4 puntos y el Indicador de Expectativas de 47.8 puntos a 51.2 puntos.

²¹ Banco Central del Ecuador, Reporte anual del Índice de Confianza del Consumidor (ICC). Revisión anual 2007-2011

INDICE DE CONFIANZA DEL CONSUMIDOR Y SUS COMPONENTES*
ENERO-DICIEMBRE 2012

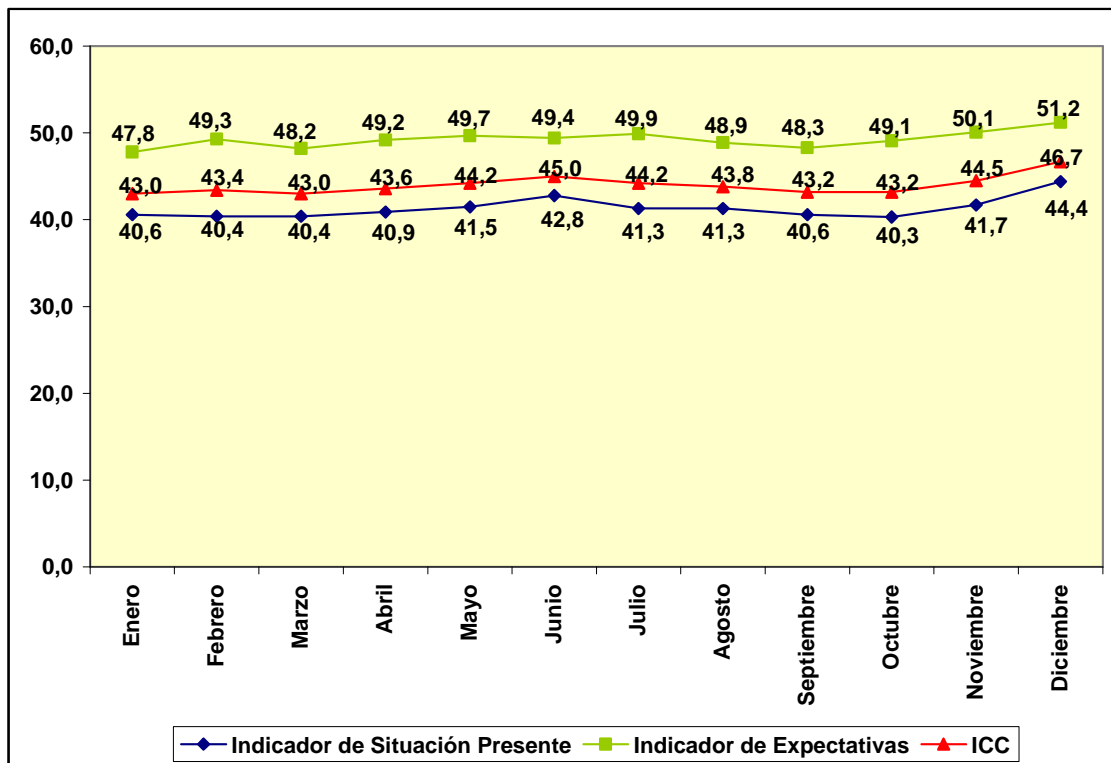

* Corresponde al área urbana de las ciudades de Quito, Guayaquil, Cuenca, Ambato y Machala
FUENTE: BCE

En diciembre del 2012 el ICC calculado para el área urbana de las ciudades de Quito, Guayaquil, Cuenca, Ambato y Machala registró 46.7 puntos, que representa un aumento de 1.8 puntos con relación al ICC de diciembre del 2011 (44.9 puntos).

Los componentes del ICC tuvieron un comportamiento similar: el Indicador de Situación Presente se incrementó en 1.2 puntos al pasar de 43.2 puntos a 44.4 puntos y el Indicador de Expectativas en 3 puntos al pasar de 48.2 puntos a 51.2 puntos.

**INDICE DE CONFIANZA DEL CONSUMIDOR Y SUS COMPONENTES
COMPARATIVO DICIEMBRE 2011-DICIEMBRE 2012**

Período	Indicador de Situación Presente	Indicador de Expectativas	ICC
Dic-11	43,2	48,2	44,9
Dic-12	44,4	51,2	46,7
Variación absoluta	1,2	3,0	1,8

FUENTE: BCE

**INDICE DE CONFIANZA DEL CONSUMIDOR Y SUS COMPONENTES
COMPARATIVO PUNTAJE DICIEMBRE 2011-2012**

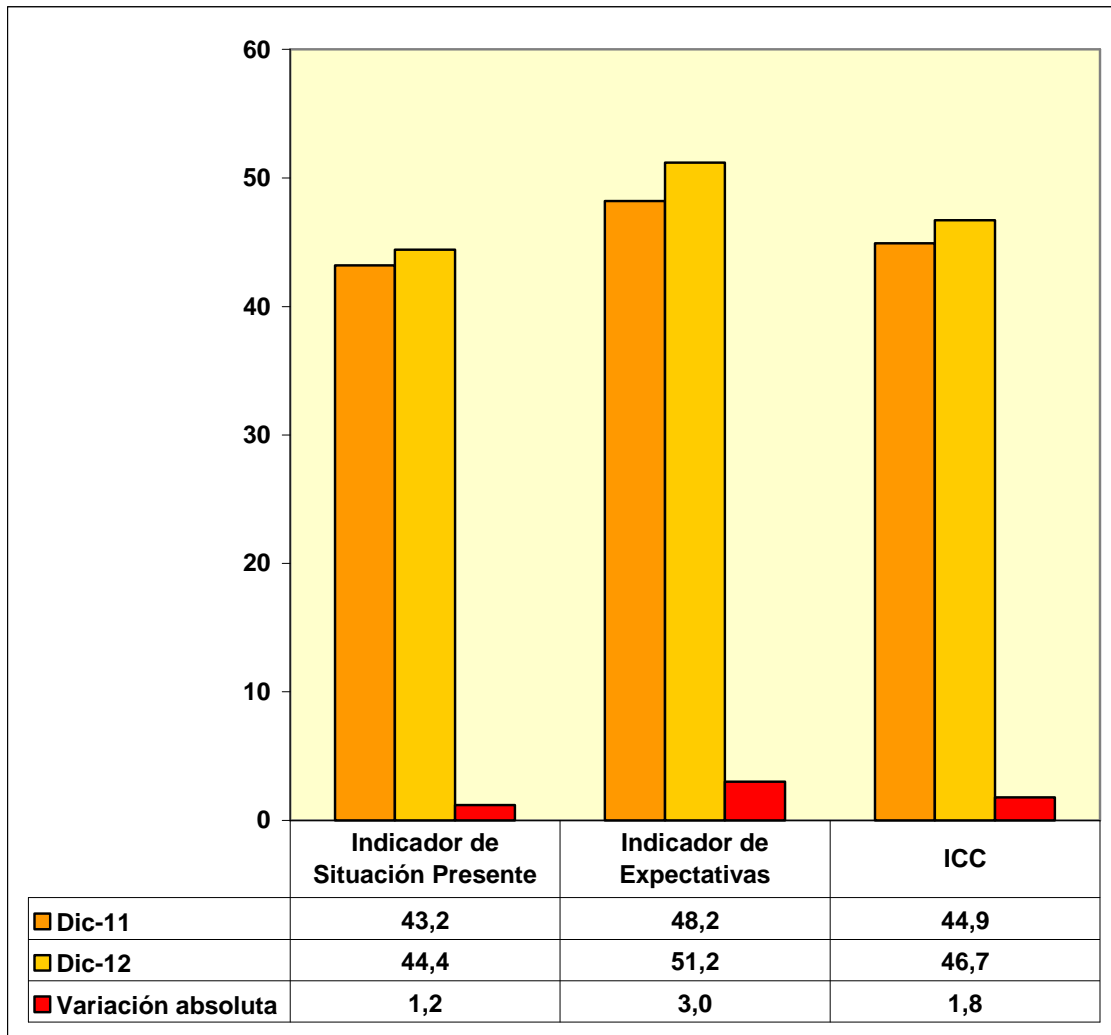

FUENTE: BCE

2. INDICE DE CONFIANZA EMPRESARIAL (ICE)

El ICE²², medido y monitoreado mensualmente por Deloitte, es un estudio que permite medir la percepción del sector empresarial frente al entorno del país mediante una encuesta mensual dirigida a los principales ejecutivos de las 200 empresas más importantes del Ecuador.

La encuesta del ICE contiene temas importantes para el sector empresarial respecto a:

- Evolución mensual de la inflación y de las tasas de interés.
- Comportamiento y expectativas de las ventas y de la inversión extranjera.
- Análisis de la oferta y la fuerza laboral.
- Temas de actualidad relacionados con el entorno político, económico y social del país.

El ICE puede alcanzar un máximo de 250 puntos²³.

El ICE registró 79 puntos en enero del 2012 y aumentó a 83.8 puntos en febrero y a 94 puntos en marzo (nivel más alto), disminuyó a 85.4 puntos en abril, se incrementó a 87.6 puntos en mayo, se redujo a 85.7 puntos en junio y a 72.3 puntos en julio (nivel más bajo), creció a 75.1 puntos en agosto y a 91.3 puntos en septiembre, decreció a 85.4 puntos en octubre y a 77.6 puntos en noviembre y aumentó a 83.1 puntos en diciembre.

²² Deloitte Ecuador, Índice de Confianza Empresarial

²³ Deloitte Ecuador, Índice de Confianza Empresarial Enero 2013

**INDICE DE CONFIANZA EMPRESARIAL (ICE)
ENERO-DICIEMBRE 2012**

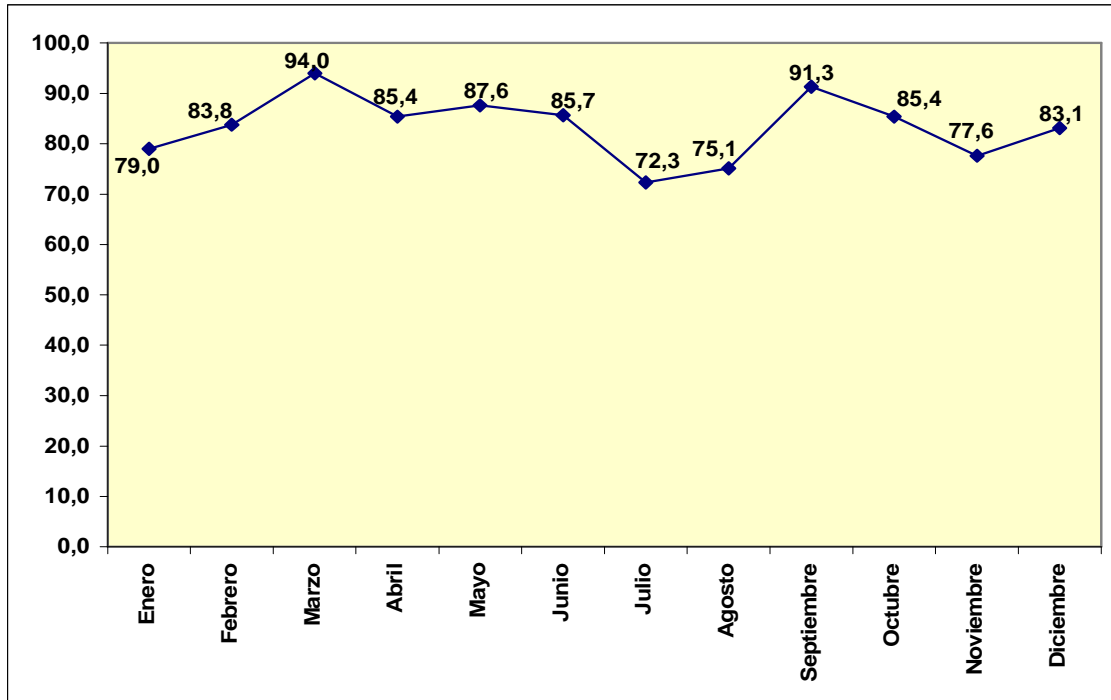

FUENTE: Deloitte Ecuador

El comparativo diciembre 2011/diciembre 2012 muestra que el ICE disminuyó en 5.9 puntos al pasar de 89 puntos en diciembre del 2011 a 83.1 puntos en diciembre del 2012.

**INDICE DE CONFIANZA EMPRESARIAL
(ICE)
COMPARATIVO DICIEMBRE 2011-
DICIEMBRE 2012**

Diciembre de 2011	Diciembre de 2012	Variación absoluta
89,0	83,1	-5,9

FUENTE: Deloitte Ecuador

**INDICE DE CONFIANZA EMPRESARIAL (ICE)
COMPARATIVO DICIEMBRE 2011-DICIEMBRE 2012**

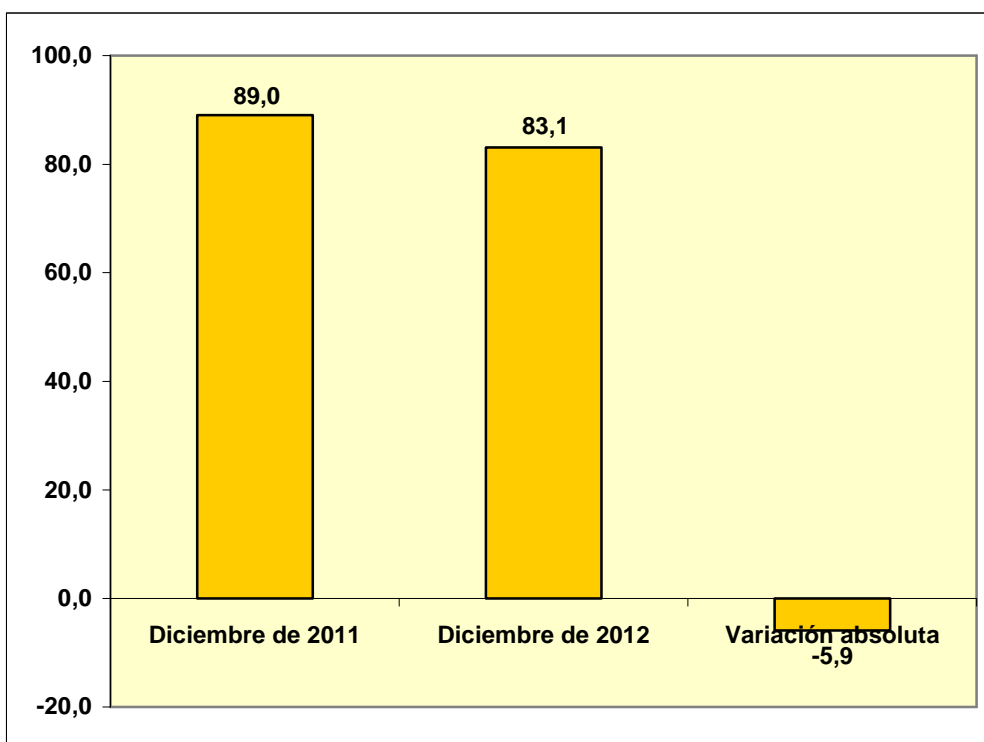

FUENTE: Deloitte Ecuador

3. INDICE DE ACTIVIDAD ECONÓMICA COYUNTURAL (IDEAC)

El IDEAC es un indicador mensual, elaborado en base a ponderaciones sectoriales de diversas actividades de la esfera real; mide la evolución económica coyuntural del país²⁴.

3.1 SERIE BRUTA

La serie bruta del IDEAC disminuye de 432.79 en enero del 2012 a 412.41 en febrero (nivel más bajo), aumenta a 447.89 en marzo, se reduce a 416.21 en abril, se incrementa a 468.96 en mayo, decrece a 464.07 en junio y a 453.36 en julio, crece a 491.05 en agosto, disminuye a 441.62 en septiembre, aumenta a 499.68 en octubre (nivel más alto), se reduce a 472.23 en noviembre y se incrementa a 496.35 en diciembre.

INDICE DE ACTIVIDAD ECONOMICA COYUNTURAL (IDEAC)
SERIE BRUTA
ENERO-DICIEMBRE 2012

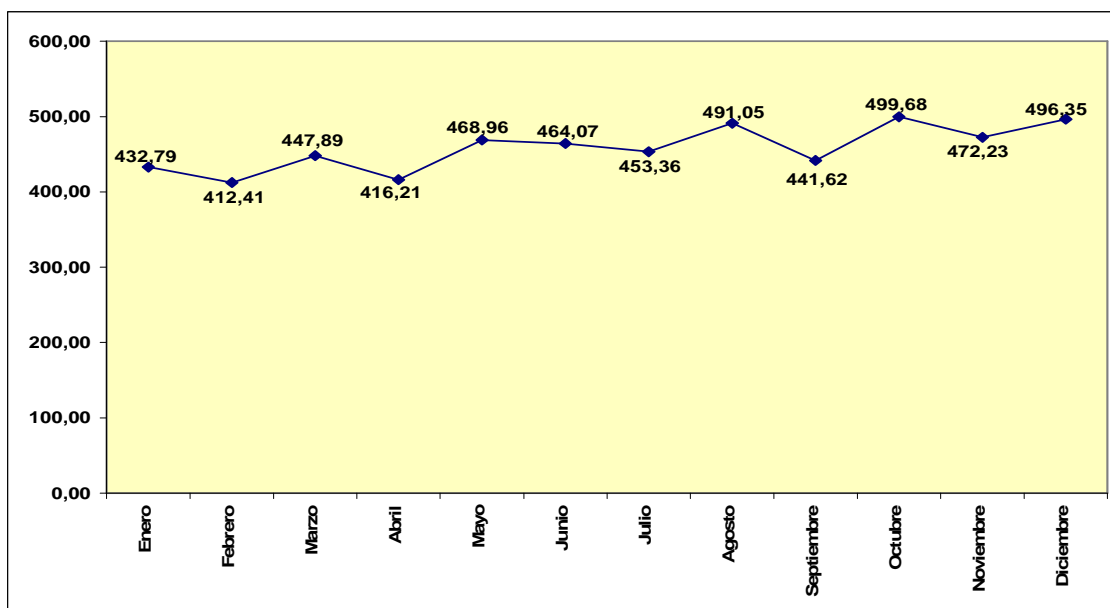

* Base 1993=100
FUENTE: BCE

²⁴ Banco Central del Ecuador, IDEAC

La serie bruta del IDEAC de diciembre del 2012 (496.35) es superior a la registrada en diciembre del 2011 (484.73).

INDICE DE ACTIVIDAD ECONOMICA COYUNTURAL (IDEAC)
SERIE BRUTA
DICIEMBRE 2011-DICIEMBRE 2012

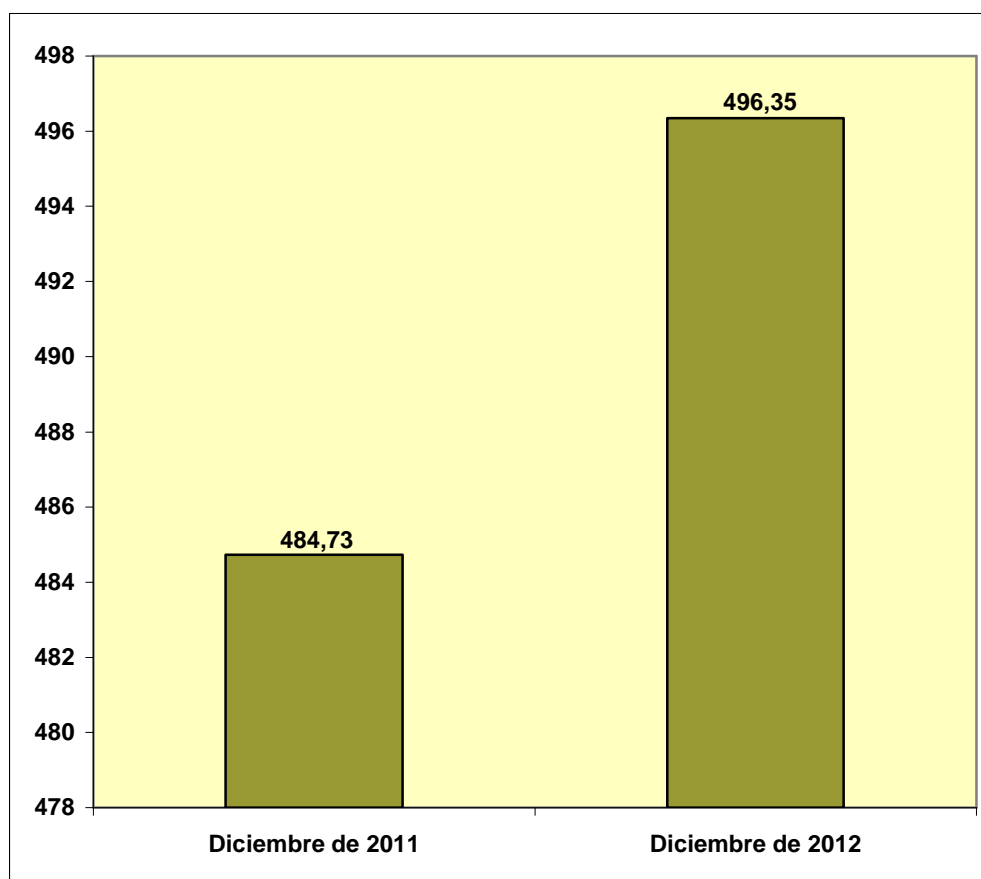

FUENTE: BCE

3.2 SERIE CICLO TENDENCIA

La serie ciclo tendencia del IDEAC registró una condición creciente al pasar de 442.52 en enero del 2012 a 492.65 en diciembre.

INDICE DE ACTIVIDAD ECONOMICA COYUNTURAL (IDEAC)
SERIE CICLO TENDENCIA
ENERO-DICIEMBRE 2012

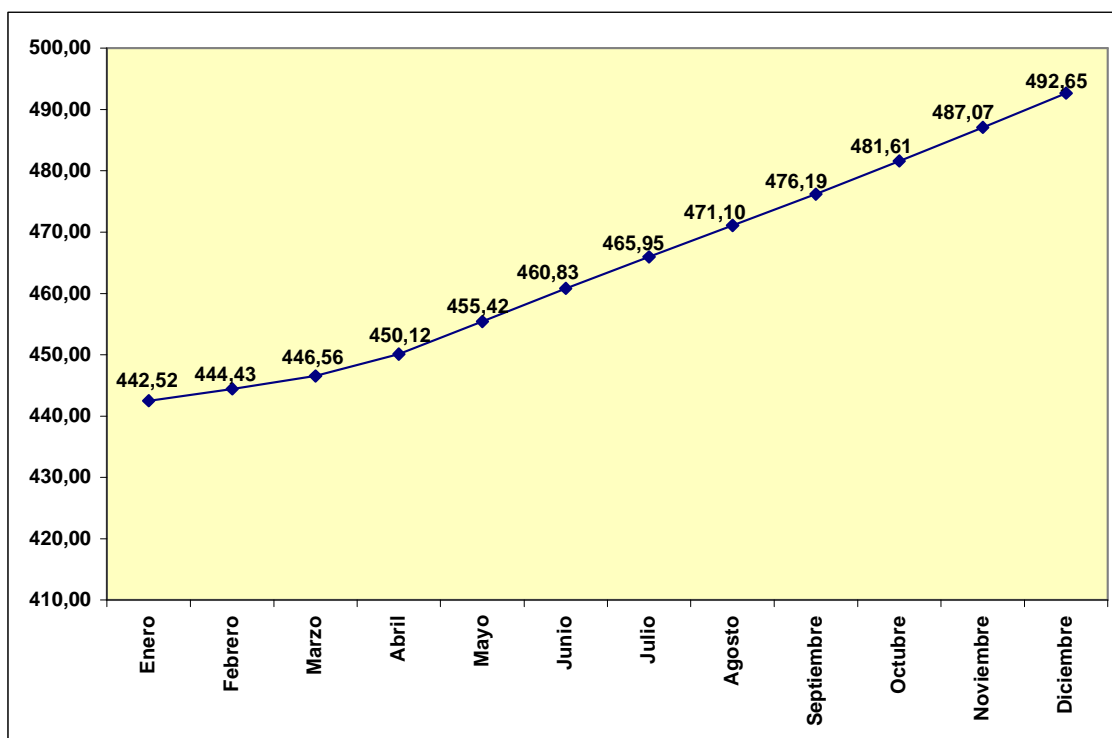

* Base 1993=100

FUENTE: BCE

La serie ciclo tendencia del IDEAC de diciembre del 2012 (492.65) es mayor a la registrada en diciembre del 2011 (439.84).

**INDICE DE ACTIVIDAD ECONOMICA COYUNTURAL (IDEAC)
SERIE CICLO TENDENCIA
DICIEMBRE 2011-DICIEMBRE 2012**

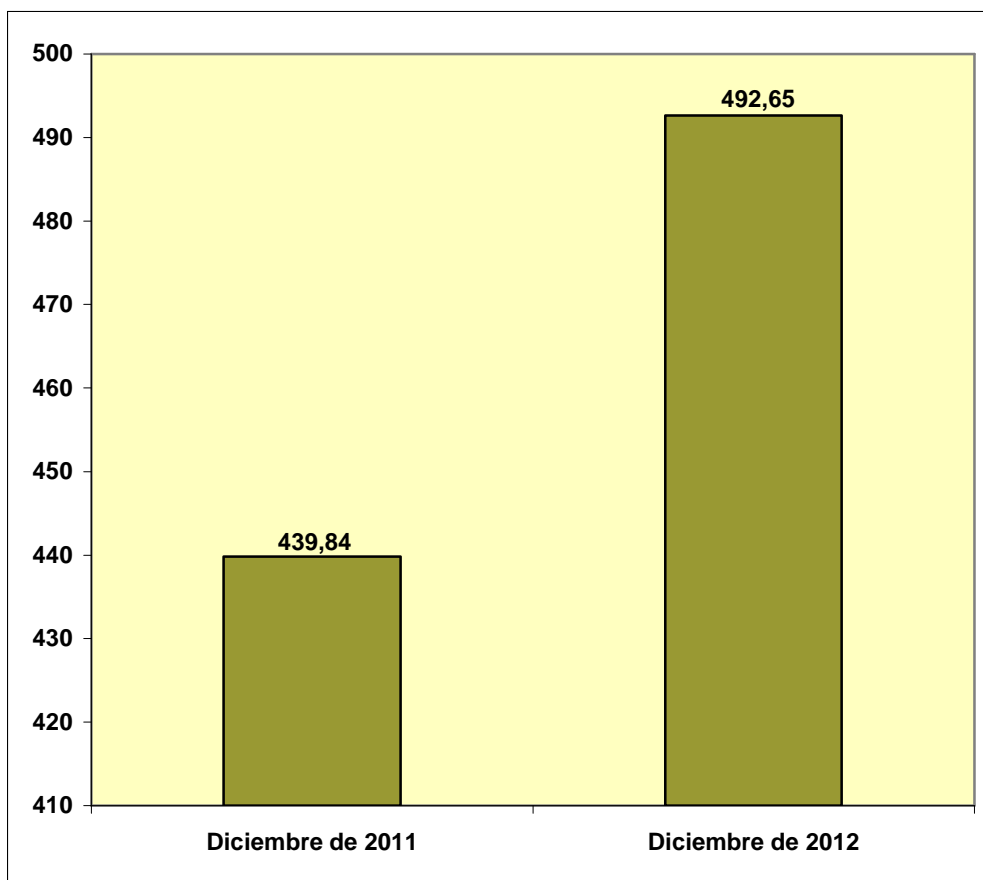

FUENTE: BCE

4. GASTO DE INVERSIÓN

El gasto de inversión²⁵ devengado a diciembre del 2012 del Presupuesto General del Estado ascendió a USD5.292,6 millones: gastos en personal para inversión USD663,6 millones (12.5%), bienes y servicios para inversión USD1.121,9 millones (21.2%), obras públicas USD1.567,3 millones (29.6%), otros gastos de inversión USD10,6 millones (0.2%) y transferencias y donaciones para inversión USD1.929,2 millones (36.5%).

**PRESUPUESTO GENERAL DEL ESTADO 2012
GASTO DE INVERSIÓN
DEVENGADO DICIEMBRE
(Millones de dólares y porcentajes)**

GASTO DE INVERSIÓN	MONTO	%
Gastos en personal para inversión	663,6	12,5
Bienes y servicios para inversión	1.121,9	21,2
Obras públicas	1.567,3	29,6
Otros gastos de inversión	10,6	0,2
Transferencias y donaciones para inversión	1.929,2	36,5
TOTAL	5.292,6	100,0

FUENTE: MF

²⁵ Gasto de inversión: Son los gastos destinados al incremento patrimonial del Estado, mediante actividades operacionales de inversión, comprendido en programas sociales o proyectos institucionales de ejecución de obra pública. (Clasificador Presupuestario de Ingresos y Gastos del Sector Público-MF)

PRESUPUESTO GENERAL DEL ESTADO 2012
GASTO DE INVERSIÓN
DEVENGADO DICIEMBRE
(Millones de dólares)

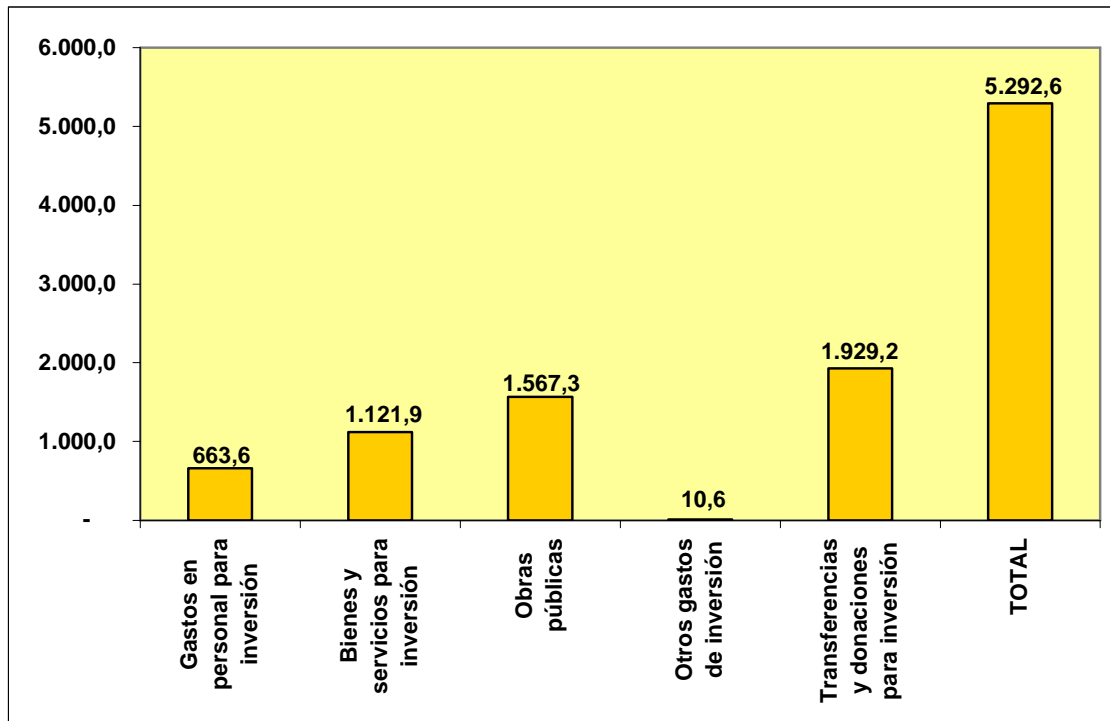

FUENTE: MF

Al comparar dicho monto con el gasto de inversión devengado a diciembre del 2011 por USD4.204,0 millones se aprecia un aumento de USD1.088,6 millones (25.9%): gastos en personal para inversión USD38,2 millones (-5.4%), bienes y servicios para inversión USD127,9 millones (12.9%), obras públicas USD346,8 millones (28.4%), otros gastos de inversión USD5,3 millones (100%) y transferencias y donaciones para inversión USD646,8 millones (50.4%).

**PRESUPUESTO GENERAL DEL ESTADO
GASTO DE INVERSION
COMPARATIVO DEVENGADO DICIEMBRE 2011-2012
(Millones de dólares y porcentajes)**

GASTO DE INVERSION	2011	2012	Variación absoluta	Variación relativa (%)
Gastos en personal para inversión	701,8	663,6	-38,2	-5,4
Bienes y servicios para inversión	994,0	1.121,9	127,9	12,9
Obras públicas	1.220,5	1.567,3	346,8	28,4
Otros gastos de inversión	5,3	10,6	5,3	100,0
Transferencias y donaciones para inversión	1.282,4	1.929,2	646,8	50,4
TOTAL	4.204,0	5.292,6	1.088,6	25,9

FUENTE: MF

**PRESUPUESTO GENERAL DEL ESTADO
GASTO DE INVERSION
COMPARATIVO DEVENGADO DICIEMBRE 2011/2012
(Millones de dólares)**

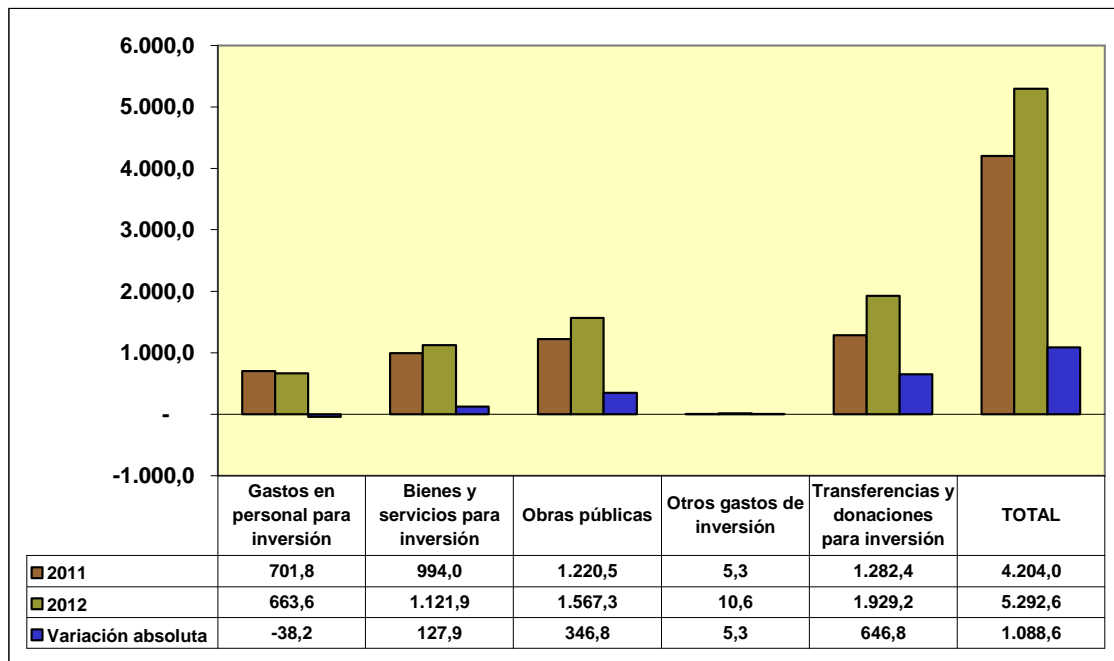

FUENTE: MF

El gasto de inversión devengado a diciembre del 2012 significa el 19.19% del Presupuesto General del Estado, superior en 2.20 puntos porcentuales al 16.99% registrado en diciembre del 2011.

**PARTICIPACION GASTO INVERSION/PRESUPUESTO GENERAL
DEL ESTADO
DEVENGADO DICIEMBRE 2011-2012
(Millones de dólares y porcentajes)**

	2011	2012
PGE	24.749,2	27.580,5
GASTO INVERSION	4.204,0	5.292,6
GASTO INVERSION/PGE (%)	16,99	19,19

FUENTE: MF

**PARTICIPACION GASTO INVERSION/PRESUPUESTO GENERAL DEL ESTADO
DEVENGADO DICIEMBRE 2011-2012
(Porcentajes)**

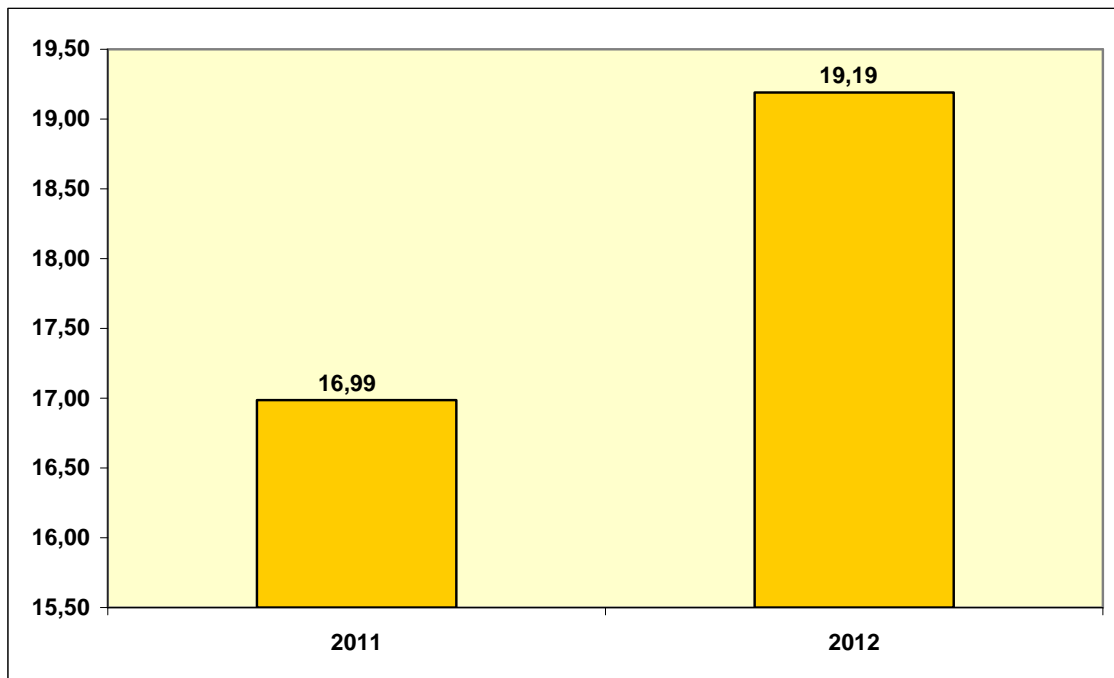

FUENTE: MF

Con relación al PIB, el gasto de inversión devengado a diciembre del 2012 representa el 6.14%, superior en 0.76 puntos porcentuales al 5.38% registrado en diciembre del 2011.

**PARTICIPACION GASTO INVERSION/PIB
DICIEMBRE 2011-2012
(Millones de dólares y porcentajes)**

	2011	2012
PIB	78.189,4	86.166,2
GASTO INVERSION*	4.204,0	5.292,6
GASTO INVERSION/PIB (%)	5,38	6,14

* Devengado

FUENTE: MF/BCE

**PARTICIPACION GASTO INVERSION/PIB
DICIEMBRE 2011-2012
(Porcentajes)**

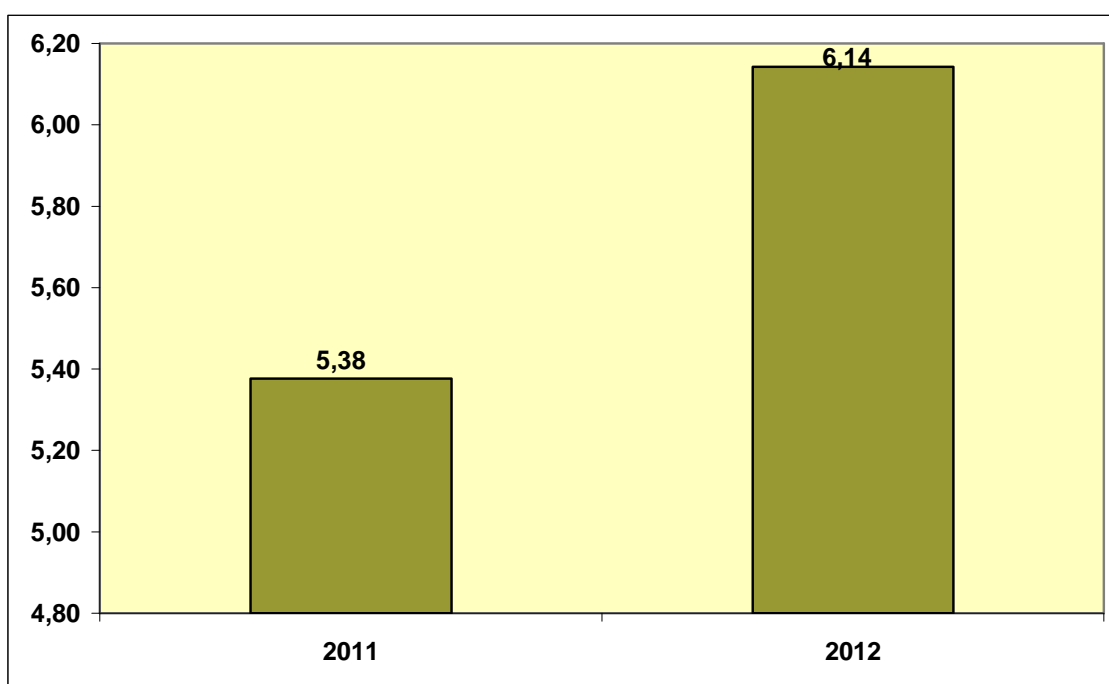

FUENTE: MF/BCE

VIII. VISIÓN DE LA POLÍTICA 2013

La visión de la política para el año 2013 del Gobierno Nacional se centra en los siguientes aspectos²⁶:

1. SECTOR REAL

Mantener un crecimiento económico sostenido, promoviendo un desarrollo productivo incluyente generador de empleo y con acceso democrático a los medios de producción.

2. SECTOR FISCAL

Modular las fluctuaciones del ciclo económico para reducir inequidades, mejorar la redistribución del ingreso y garantizar un financiamiento sostenible de la inversión para el desarrollo.

3. SECTOR FINANCIERO

Canalizar el ahorro interno hacia la inversión productiva, a través de un sistema financiero sólido y orientado al desarrollo, que garantice la inclusión y el acceso a los servicios financieros.

4. SECTOR EXTERNO

Promover el cambio de la matriz productiva de las exportaciones y la sustitución selectiva de importaciones, resguardando la sostenibilidad del esquema monetario.

²⁶ Consejo Sectorial de Política Económica-Ministerio Coordinador de Política Económica, Rendición de Cuentas 2012