

UNIVERSIDAD DE GUANAJUATO

FACULTAD DE CIENCIAS ADMINISTRATIVAS

ANÁLISIS DE LOS SECTORES ECONÓMICOS EN JARAL DEL PROGRESO, GUANAJUATO.

ÁREA DE INVESTIGACIÓN
Coordinador Ricardo Conteras Soto
riconsoto@hotmail.com



Resumen

El presente trabajo analiza la información acerca de los sectores principales del municipio de Jaral del Progreso, Guanajuato y comparándolo con actividades económicas del estado, basándose en las siguientes variables: Unidades Económicas, el Personal Ocupado, la Producción Bruta Total, el Valor Agregado Censal y la Inversión Total. El estudio es una investigación documental que está basada en la información del Censo Económico levantados por INEGI en el año 2004 y publicados a finales del 2005. La forma de mostrar los datos es de manera comparativa, señalando el lugar de importancia del sector en las diversas ramas y subramas que ocupan en las entidades referidas, para tener un panorama amplio descriptivo de esta actividad económica.

Tabla de contenido

[Resumen](#)
[Introducción](#)
[Objetivo, método, instrumento](#)
[Dimensiones de análisis de la información](#)
[Sectores económicos del municipio del Jaral del Progreso](#)
[Bibliografía](#)
[Sector 11. Agricultura, ganadería, aprovechamiento forestal, pesca y caza \(solo pesca y acuicultura animal\)](#)
[Sector 21. Minería](#)
[Sector 22. Electricidad, agua y suministro de gas por ductos al consumidor final](#)
[Sector 23. Construcción](#)
[Análisis comparativo del sector 11, 21, 22 y 23 con los demás sectores del municipio.](#)
[Consideraciones sobre los sectores 11, 21, 22 y 23.](#)
[Análisis del sector manufacturero de Jaral del Progreso.](#)
[Análisis comparativo del sector por municipio con respecto a los demás municipios](#)
[Análisis comparativo del sector con los demás sectores del municipio](#)
[Consideraciones sobre el sector](#)
[Análisis del Sector 43 Comercio Al Por Mayor de Jaral del Progreso](#)
[Análisis comparativo del sector 43 del municipio con respecto a los demás municipios del estado de Guanajuato](#)
[Análisis comparativo del sector 43 con los demás sectores del municipio](#)
[Análisis del subsector, ramas, sub ramas y clase del sector 43 de Jaral del Progreso](#)
[Consideraciones del sector 43 de Jaral del Progreso](#)
[Análisis del sector comercio al por menor](#)
[Análisis comparativo del sector de comercio al por menor del municipio con respecto a los demás municipios del Estado de Guanajuato](#)
[Análisis comparativo del comercio al por menor con los demás sectores del municipio](#)
[Análisis de los subsectores, ramas, subramas y clases del sector de comercio al por menor en el municipio de Jaral del Progreso](#)
[Unidades económicas](#)
[Personal ocupado total](#)
[Producción bruta total](#)
[Valor agregado censal bruto](#)
[Inversión total](#)
[Consideraciones sobre el sector del comercio al por menor del municipio de Jaral del Progreso](#)
[Análisis de los sectores 48-49, 51,52 de Jaral del Progreso](#)
[Subsector 52. Servicios financieros y de seguros](#)
[Comparación de Sectores respecto al municipio](#)
[Análisis comparativo de los sectores 48-49, 51 y52 con los demás sectores del municipio](#)
[Subsector 48-49 Transportes, Correos y Almacenamiento](#)
[Subsector 51. Información de Medios Masivos](#)
[Subsector 52. Servicios Financieros y de Seguros](#)
[Consideraciones](#)
[Análisis de los sectores 56, 61 y 62 de Jaral del Progreso](#)

[Sector 61 Educación](#)

[Sector 62 salud](#)

[Análisis comparativo de los sectores 56, 61 y 62 del municipio de Jaral del Progreso con respecto a los demás sectores del municipio](#)

[Sector 61 Educación](#)

[Sector 62 salud](#)

[Análisis de los sectores 56, 61 y 62 y sus subsectores, ramas, sub ramas y clases del municipio de Jaral del Progreso.](#)

[Sector 61 Servicios Educativos](#)

[Sector 62 Servicios de salud y de asistencia social](#)

[Análisis de los sectores 71, 72 y 81 de Jaral del progreso](#)

[72 Servicios de alojamiento temporal y de preparación de alimentos y bebidas.](#)

[81 Otros servicios excepto actividades del gobierno.](#)

[Análisis comparativo del sector 71 \(otros servicios excepto actividades del gobierno\) por municipio con respecto a los demás municipios del estado de Guanajuato](#)

[Consideraciones sobre el sector](#)

[Análisis comparativo del sector con los demás sectores del municipio](#)

[Análisis del Subsector, rama, subrama y clase](#)

[Análisis comparativo del sector 72 \(otros servicios excepto actividades del gobierno\) por municipio con respecto a los demás municipios del estado de Guanajuato](#)

[Análisis comparativo del sector 72 con los demás sectores del municipio](#)

[Análisis del Subsector, rama, subrama y clases](#)

[Consideraciones sobre el sector](#)

[Análisis comparativo del sector 81 \(otros servicios excepto actividades del gobierno\) por municipio con respecto a los demás municipios del estado de Guanajuato](#)

[Análisis comparativo del sector 81 con los demás sectores del municipio](#)

[Análisis del Subsector, rama, subrama y clase](#)

[Consideraciones sobre el sector](#)

Introducción

La Universidad de Guanajuato tiene como actividad sustantiva la investigación y como prioridad estratégica la vinculación con los sectores productivos y Gubernamentales, para proponer soluciones a dichos sectores, en acciones articuladas también con las necesidades sociales.

La Facultad de Ciencias Administrativas se ha acercado a los sectores productivos y Gubernamentales de la región con la disposición de involucrarse en proyectos de investigación, que permitan conocer la realidad de su situación y estimular su crecimiento, buscando estrategias para el Desarrollo Regional en acciones pertinentes, dentro del contexto llamado proceso de globalización.

La Facultad de Ciencias Administrativas en el campo de la investigación, busca establecer dentro de las diversas actividades como institución intermedia: el observatorio (económico y social) para ir construyendo las plataformas necesarias que impulsen la generación y gestión del conocimiento.

Se entiende que al ser tantas las necesidades y problemáticas en los diversos sectores y de los actores sociales de nuestra región, del estado, las unidades económicas (organizaciones), etcétera, se tiene que ir informando y proponiendo paulatinamente de acuerdo las limitaciones, las condiciones y oportunidades, las medidas de acción que se consideran pertinentes, para la sobre vivencia, crecimiento y desarrollo de acuerdo a las posibilidades.

También destacando la pertinencia de sus campos y disciplinas, así como su interés en las cuestiones sociales. Para tratar de entender todo esto bajo en un esquema intelectual de trabajo con sentido ético, crítico, propositivo y moral que le da sentido a la investigación de la Universidad hacia la sociedad a la que sirve. Es por ello que se ha iniciado un conjunto de proyectos de investigación para dar cuenta del estado en cuestión de los diversos sectores económicos.

Esta investigación es un aporte más de los estudios de socioeconómicos que realiza el Área de Investigación conjuntamente con compañeros y alumnos de la Facultad de

Ciencias Administrativas de la Universidad de Guanajuato¹ y en otros trabajos con otras Instituciones de Educación Superior²

El interés de estas obras es apoyar el desarrollo regional, mostrando a la par las condiciones sociales, culturales y los procesos económicos, para poder sugerir y reorientar en lo posible las acciones y los compromisos por parte de las ciudadanías, también compartir preocupaciones con los responsables de los sectores productivos (Consejo Coordinador Empresarial, Canacintra, Canaco), así como de los sectores Gubernamentales (federal, estatales y municipales) CONCYTEG y contribuir con investigaciones en los espacios académicos (en donde hemos participado ACACIA, Análisis Organizacional, AMER, AMET, Cuerpo Académico de Comportamiento Organizacional, Capítulo de Métodos de Investigación, Capítulo de pequeñas y medianas empresas, Capítulo de Administración Multicultural, Cuerpo Académico de Análisis Organizacional, Capítulo de Teoría de la organización, Cuerpo Académico Interinstitucional de Ciudadanías y Gobernanza.

Viendo así la investigación en múltiples frentes de acción: como aporte al conocimiento de las cosas, como ingrediente principal en la responsabilidad social de informar y formar para participar en la incidencia de los cambios necesarios, como proceso de búsquedas, como un espacio de aprendizaje colectivo de manera

¹ Nos referimos a los siguientes estudios: la investigación documental realizada sobre el sector Comercio: al por Mayor y al por Menor intitolado “Análisis del Comercio en Guanajuato, focalizado en Celaya” de 432 páginas. 30 de agosto. Artículo “Plataforma para la planeación estratégica hacia las sociedades de conocimiento. Estrategia para las empresas regionales”. Arbitrado en la Revista electrónica de Ciencias Sociales “Tecsistecat” en enero cuya dirección es <http://www.eumed.net/tecsistecat/index.htm> Al libro Necesidades del Comercio al por menor en Celaya. Pequeños y micro negocios. Investigación realizada en para apoyar a los pequeños comerciantes. Convenio con la CANACO de Celaya y la Universidad de Guanajuato. ISBN: 978-84-690-5506-9 En formato virtual EUMED NET de la Universidad de Málaga. <http://www.eumed.net/libros/2007a/242/index.htm> Libro colectivo de Necesidades Sociales en Guanajuato quien coordina dicho trabajo ISBN: 978-84-690-5283-9 En formato virtual EUMED NET de la Universidad de Málaga. <http://www.eumed.net/libros/2007a/246/index.htm> Análisis de la industria manufacturera en Guanajuato focalizado en Celaya. En formato virtual EUMED NET de la Universidad de Málaga. <http://www.eumed.net/libros/2007a/263/index.htm> El libro Análisis Crítico de la Cultura en Guanajuato. Reflexiones sobre la Encuesta Nacional de Prácticas y Consumo Culturales. Trabajo colectivo de Ricardo Contreras Soto (Coordinador): Nicolás Gerardo Contreras Ruiz, Francisco Pantoja García, Ezequiel Hernández Rodríguez, Rafael Regalado Hernández, Jeremías Ramírez Vasillas, M. del Carmen Rodríguez Aguirre, Antonio Uribe Olalde y Jorge Luís Miramontes Valencia. <http://www.eumed.net/libros/2007a/262/0.htm>

² De las que han participado o hemos participado en otros trabajos son Universidad Pedagógica de Celaya, Instituto Tecnológico de Celaya, Universidad Autónoma de San Luís Potosí, Universidad Autónoma de Guadalajara, Universidad Autónoma Metropolitana, entre otras en las que hemos establecido el compromiso varios maestros en participar conjuntamente en investigaciones.

interdisciplinaria y multidisciplinaria. Es por todo esto que la investigación tiene un carácter estratégico en la formación y transformación social.

El día 20 febrero del 2008 se presentó el estudio a la presidenta del municipio de Jaral del Progreso la Lic. Verónica Orozco Gutiérrez, quién acompañada con sus diferentes directores. Y por parte de la Facultad de Ciencias Administrativas el Director Juan Miguel Ramírez Sánchez, la Lic. Yahvé Albarrán coordinadora de Extensión, la Ing. Analay Rocha coordinadora del CENEG, la Dra. Alejandra López, el Mtro. Rafael Espinoza, Mtra. Carmen Castrejón coordinadora de Mercadotecnia y el Mtro. Oswaldo Martínez quienes estuvieron presentes. La vinculación con el municipio se hizo por medio de Medico Veterinario y Zootecnista Orlando Lira Coronado.

El trabajo tiene relevancia porque permite conocer de alguna manera a través de indicadores las vocaciones económicas, así como sus fortalezas y de cierta manera también sus debilidades. La información es analizada de manera comparativa primero de cada sector, rama y subrama se compara a nivel estatal y municipal.

El trabajo fue coordinado por Ricardo Contreras Soto del Área de Investigación de la Facultad y realizado por los alumnos de 8º semestre de la carrera de Mercadotecnia.

Al público interesado, ponemos a su disposición el siguiente trabajo.

Objetivo del trabajo en general

Hacer una descripción de los sectores económicos: manufactureros, comercio y servicios de acuerdo al grado de importancia de estas actividades en Jaral del Progreso. El trabajo adquiere relevancia como indicadores económicos que permite detectar las vocaciones económicas en el municipio.

Método

Consiste en hacer un estudio de gabinete del Censo Económico quinquenal publicado en el 2005 del INEGI sobre las ramas y subramas de los diversos sectores económicos de Jaral del Progreso, Guanajuato. En el primer semestre del 2008 se realizó una investigación documental y se hizo el análisis de los sectores económicos que se realizan en el municipio con datos obtenidos por el INEGI en un programa llamado SAIC³, se analizaron los datos y se describieron los sectores y subsectores del sector servicios, y sabiendo cuales eran dichas ramas hicimos graficas y las describimos para comparar los sectores estatal y municipal. La forma de mostrar los datos es de manera comparativa, señalando el lugar de importancia del sector en las diversas ramas y subramas que ocupan en las entidades referidas, para tener un panorama amplio descriptivo de estas actividades económicas.

Instrumento

La investigación y análisis plasmados dentro de este trabajo fueron realizados en el programa SAIC elaborado por el INEGI donde se dimensionaron las variables económicas de acuerdo a la importancia en la región (estado y municipio) de los sectores económicos.

En el trabajo amplio se analizó cada variable por cada subsector, rama y subrama, graficando la información económica, ponderándola y relativizándola a las dimensiones señaladas.

³ Con previa capacitación propia de la materia de investigación y para manejar el paquete.

Dimensiones de análisis de la información

Las características que se analizaron en cada sector fueron las unidades económicas, personal ocupado total, producción bruta total, valor agregado censal bruto y la inversión total, que a continuación se describen por separado y se dan sus características.

Unidad Económica: La unidad económica es aquella que en una sola ubicación física, asentada de manera permanente y delimitada por construcciones, combina acciones y recursos bajo el control de una sola identidad propietaria y controladora, para realizar actividades de producción de bienes, maquila, compra-venta de mercancía, prestaciones de servicios, entre otros, teniendo un fin mercantil o no.

Personal Ocupado Total: El personal ocupado son los hombres y mujeres que dependen de la unidad económica y trabajando bajo su dirección y control, cubriendo como mínimo una tercera parte de la jornada laboral, recibiendo regularmente un pago e incluso sin recibirlo. Incluye: al personal de la unidad económica que trabajó fuera de la misma bajo su control laboral y legal; trabajadores en huelga; personas con licencia por enfermedad, vacaciones o licencia temporal; propietarios, socios, familiares y trabajadores a destajo. Excluyendo a las personas pensionadas (jubiladas), personas que prestaron sus servicios profesionales exclusivamente basándose en honorarios, comisiones, etc., y a los trabajadores suministrados por otra razón social. Es la resultante de dividir la suma del personal ocupado de cada mes, entre los meses trabajados.

Producción Bruta Total: Es el valor de todos los bienes y servicios producidos o comercializados por la unidad económica como resultado del ejercicio de sus actividades durante el año de referencia, comprendiendo el valor de los productos elaborados, las obras ejecutadas, los ingresos por la prestación de servicios, el alquiler de maquinaria y equipo y otros bienes muebles e inmuebles, el valor de los activos fijos producidos para uso propio, y el margen bruto de comercialización, entre otros. **Incluye:** la variación de existencias de productos en proceso.

Valor Agregado Censal Bruto: El valor agregado censal bruto, es el valor que resulta de restar a la producción bruta total, el importe de los insumos totales. Se le llama *bruto* porque a este valor agregado no se le han deducido las asignaciones efectuadas por depreciación de los activos fijos.

Inversión Total: La inversión total, es la adición en las posesiones de bienes de producción, insumos y productos, que realizaron las unidades económicas en bienes de producción (activos fijos) y en inventarios (variación de existencias totales). Se obtiene sumando a la formación bruta de capital fijo la variación de existencias.

Sectores económicos del municipio del Jaral del Progreso

El municipio de Jaral del Progreso la población total en general es de 31, 780 habitantes, la población masculina es 14, 846 y la población femenina es 16, 934 (INEGI 2005); cuenta con una Población Económicamente Activa de 9 mil 406 personas, de las cuales 9 mil 256 están ocupadas y el resto es Población Económicamente desocupada. (Fuente: Censo General de Población y Vivienda, INEGI 2000). La Población Económicamente Inactiva es de 13 mil 298 personas, de las cuales 3 mil 627 son hombres y 9 mil 671 son mujeres.

A continuación vamos a presentar las actividades económicas del municipio por las dimensiones que estamos analizando:

Unidades Económicas

CODIGO	DESCRIPCION	UE
		UNIDADES ECONOMICAS
46	COMERCIO AL POR MENOR	567
31-33	INDUSTRIAS MANUFACTURERAS	113
81	OTROS SERVICIOS EXCEPTO ACTIVIDADES DEL GOBIERNO	89
72	SERVICIOS DE ALOJAMIENTO TEMPORAL Y DE PREPARACION DE ALIMENTOS Y BEBIDAS	72
62	SERVICIOS DE SALUD Y DE ASISTENCIA SOCIAL	44
53	SERVICIOS INMOBILIARIOS Y DE ALQUILER DE BIENES MUEBLES E INTANGIBLES	29
43	COMERCIO AL POR MAYOR	28
71	SERVICIOS DE ESPARCIMIENTO	20

	CULTURALES Y DEPORTIVOS, Y OTROS SERVICIOS RECREATIVOS	
48-49	TRANSPORTES, CORREOS Y ALMACENAMIENTO	13
54	SERVICIOS PROFESIONALES, CIENTIFICOS Y TECNICOS	12
52	SERVICIOS FINANCIEROS Y DE SEGUROS	9
22	ELECTRICIDAD, AGUA Y SUMINISTRO DE GAS POR DUCTOS AL CONSUMIDOR FINAL	*
23	CONSTRUCCION	*
51	INFORMACION EN MEDIOS MASIVOS	*
56	SERVICIOS DE APOYO A LOS NEGOCIOS Y MANEJO DE DESECHOS Y SERVICIOS DE REMEDIACION	*
61	SERVICIOS EDUCATIVOS	*

De acuerdo al número de establecimiento, número de unidades organizativas, empresas o industrias encontramos que en Jaral del Progreso en primer lugar el mayor número de unidades se da en el sector comercio al por menor (barrotes, farmacias, cremerías, etcétera) con 567 unidades.

En segundo lugar se encuentra industrias manufactureras con 113 unidades.

En tercer lugar otros servicios excepto actividades de gobierno con 89 unidades.

En cuarto lugar servicios de alojamiento y preparación de alimentos y bebidas con 72 unidades.

En quinto lugar servicios de salud con 44 unidades.

En sexto lugar servicios inmobiliarios y alquiler de bienes con 29 unidades.

En séptimo lugar Comercio al por mayor con 28 unidades.

En octavo lugar servicios de esparcimiento culturales con 20 unidades.

Noveno lugar transportes, correos, almacenamiento con 13 unidades.

Décimo lugar servicios profesionales con 12 unidades

Principalmente.

Personal Ocupado Total

CODIGO	DESCRIPCION	H001A
		PERSONAL OCUPADO TOTAL
46	COMERCIO AL POR MENOR	1019
31-33	INDUSTRIAS MANUFACTURERAS	268
81	OTROS SERVICIOS EXCEPTO ACTIVIDADES DEL GOBIERNO	141
72	SERVICIOS DE ALOJAMIENTO TEMPORAL Y DE PREPARACION DE ALIMENTOS Y BEBIDAS	136
43	COMERCIO AL POR MAYOR	83

62	SERVICIOS DE SALUD Y DE ASISTENCIA SOCIAL	63
53	SERVICIOS INMOBILIARIOS Y DE ALQUILER DE BIENES MUEBLES E INTANGIBLES	59
71	SERVICIOS DE ESPARCIMIENTO CULTURALES Y DEPORTIVOS, Y OTROS SERVICIOS RECREATIVOS	45
22	ELECTRICIDAD, AGUA Y SUMINISTRO DE GAS POR DUCTOS AL CONSUMIDOR FINAL	44
48-49	TRANSPORTES, CORREOS Y ALMACENAMIENTO	38
52	SERVICIOS FINANCIEROS Y DE SEGUROS	29
54	SERVICIOS PROFESIONALES, CIENTIFICOS Y TECNICOS	24
61	SERVICIOS EDUCATIVOS	18
23	CONSTRUCCION	15
56	SERVICIOS DE APOYO A LOS NEGOCIOS Y MANEJO DE DESECHOS Y SERVICIOS DE REMEDIACION	8
51	INFORMACION EN MEDIOS MASIVOS	3

En cuanto al personal ocupado total nos damos cuenta:

En primer lugar se encuentra en el sector comercial al por menor con 1, 019 personas.

En segundo lugar industrias manufacturera con 268 personas.

En tercer lugar se encuentra otros servicios excepto actividades de gobierno con 141 personas.

En cuarto lugar servicios de alojamiento temporal y de preparación de alimentos y bebidas con 136 personas.

En quinto lugar comercio al por mayor con 83 personas.

En sexto lugar servicios de salud con 63 personas.

En séptimo lugar servicios inmobiliarios y de alquiler con 59 personas.

En octavo lugar servicios de esparcimiento con 45 personas.

Noveno lugar electricidad, agua y suministro de gas con 44 personas.

Décimo lugar transporte, correos y almacenamiento con 38 personas.

Principalmente.

Producción Bruta Total

CODIGO	DESCRIPCION	A111A
		PRODUCCION BRUTA TOTAL (Miles de pesos)
46	COMERCIO AL POR MENOR	46277
31-33	INDUSTRIAS MANUFACTURERAS	26262
43	COMERCIO AL POR MAYOR	17929
23	CONSTRUCCION	15000
52	SERVICIOS FINANCIEROS Y DE SEGUROS	13525

72	SERVICIOS DE ALOJAMIENTO TEMPORAL Y DE PREPARACION DE ALIMENTOS Y BEBIDAS	11792
81	OTROS SERVICIOS EXCEPTO ACTIVIDADES DEL GOBIERNO	8606
48-49	TRANSPORTES, CORREOS Y ALMACENAMIENTO	5732
62	SERVICIOS DE SALUD Y DE ASISTENCIA SOCIAL	4833
53	SERVICIOS INMOBILIARIOS Y DE ALQUILER DE BIENES MUEBLES E INTANGIBLES	1480
54	SERVICIOS PROFESIONALES, CIENTIFICOS Y TECNICOS	1463
71	SERVICIOS DE ESPARCIMIENTO CULTURALES Y DEPORTIVOS, Y OTROS SERVICIOS RECREATIVOS	908
61	SERVICIOS EDUCATIVOS	754
51	INFORMACION EN MEDIOS MASIVOS	537
56	SERVICIOS DE APOYO A LOS NEGOCIOS Y MANEJO DE DESECHOS Y SERVICIOS DE REMEDIACION	376
22	ELECTRICIDAD, AGUA Y SUMINISTRO DE GAS POR DUCTOS AL CONSUMIDOR FINAL	0

En cuanto a la producción bruta total en Jaral del Progreso:

En primer lugar comercio al por menor con 46, 277 (miles de pesos).

Segundo lugar le sigue industrias manufactureras con 26, 262 (miles de pesos).

Tercer lugar comercio al por mayor con 17, 929 (miles de pesos).

Cuarto lugar construcción con 15, 000 (miles de pesos).

Quinto lugar servicios financieros y de seguros con 13, 525 (miles de pesos).

Con el sexto lugar servicios de alojamiento temporal y de preparación de alimentos y bebidas con 11, 792 (miles de pesos).

Séptimo lugar otros servicios excepto actividades del gobierno con 8, 606 (miles de pesos).

Octavo lugar transportes, correos y almacenamiento con 5, 732 (miles de pesos).

Noveno lugar servicios de salud y de asistencia social con 4, 833 (miles de pesos).

Décimo lugar servicios inmobiliarios y de alquiler de bienes muebles e intangibles con 1, 480 (miles de pesos).

Principalmente.

Valor Agregado Censal Bruto

CODIGO	DESCRIPCION	A131A
		VALOR AGREGADO CENSAL BRUTO (Miles de pesos)
46	COMERCIO AL POR MENOR	37716
43	COMERCIO AL POR MAYOR	13692
31-33	INDUSTRIAS MANUFACTURERAS	11385
23	CONSTRUCCION	7442

81	OTROS SERVICIOS EXCEPTO ACTIVIDADES DEL GOBIERNO	4885
52	SERVICIOS FINANCIEROS Y DE SEGUROS	4556
72	SERVICIOS DE ALOJAMIENTO TEMPORAL Y DE PREPARACION DE ALIMENTOS Y BEBIDAS	3008
62	SERVICIOS DE SALUD Y DE ASISTENCIA SOCIAL	2946
48-49	TRANSPORTES, CORREOS Y ALMACENAMIENTO	2402
53	SERVICIOS INMOBILIARIOS Y DE ALQUILER DE BIENES MUEBLES E INTANGIBLES	1043
54	SERVICIOS PROFESIONALES, CIENTIFICOS Y TECNICOS	855
61	SERVICIOS EDUCATIVOS	699
71	SERVICIOS DE ESPARCIMIENTO CULTURALES Y DEPORTIVOS, Y OTROS SERVICIOS RECREATIVOS	493
51	INFORMACION EN MEDIOS MASIVOS	320
56	SERVICIOS DE APOYO A LOS NEGOCIOS Y MANEJO DE DESECHOS Y SERVICIOS DE REMEDIACION	204
22	ELECTRICIDAD, AGUA Y SUMINISTRO DE GAS POR DUCTOS AL CONSUMIDOR FINAL	-1404

Este apartado es muy importante donde señala la resultante de las actividades económicas comparativamente más productivas y rentables

En primer lugar se encuentra comercio al por menor con 37, 716 (miles de pesos).

Podríamos señalar como una actividad muy importante en Jaral.

Segundo lugar comercio al por mayor con 13, 692 (miles de pesos).

Tercer lugar industrias manufactureras con 11, 385 (miles de pesos).

Cuarto lugar construcción con 7, 442 (miles de pesos).

Quinto lugar otros servicios excepto actividades del gobierno con 4, 885 (miles de pesos).

Sexto lugar servicios financieros y de seguros con 4, 556 (miles de pesos).

Séptimo lugar servicios de alojamiento temporal y de preparación de alimentos y bebidas con 3, 008 (miles de pesos).

Octavo lugar servicios de salud y de asistencia social con 2, 946 (miles de pesos).

Noveno lugar transporte, correos y almacenamiento con 2, 402 (miles de pesos).

Décimo lugar servicios inmobiliarios y de alquiler de bienes muebles e intangibles con 1, 043 (miles de pesos).

Principalmente.

Inversión Total

CODIGO	DESCRIPCION	A211A
--------	-------------	-------

		INVERSION TOTAL (Miles de pesos)
46	COMERCIO AL POR MENOR	3774
31-33	INDUSTRIAS MANUFACTURERAS	2595
43	COMERCIO AL POR MAYOR	1304
81	OTROS SERVICIOS EXCEPTO ACTIVIDADES DEL GOBIERNO	196
53	SERVICIOS INMOBILIARIOS Y DE ALQUILER DE BIENES MUEBLES E INTANGIBLES	140
23	CONSTRUCCION	100
22	ELECTRICIDAD, AGUA Y SUMINISTRO DE GAS POR DUCTOS AL CONSUMIDOR FINAL	92
62	SERVICIOS DE SALUD Y DE ASISTENCIA SOCIAL	77
48-49	TRANSPORTES, CORREOS Y ALMACENAMIENTO	60
51	INFORMACION EN MEDIOS MASIVOS	57
72	SERVICIOS DE ALOJAMIENTO TEMPORAL Y DE PREPARACION DE ALIMENTOS Y BEBIDAS	38
56	SERVICIOS DE APOYO A LOS NEGOCIOS Y MANEJO DE DESECHOS Y SERVICIOS DE REMEDIACION	36
71	SERVICIOS DE ESPARCIMIENTO CULTURALES Y DEPORTIVOS, Y OTROS SERVICIOS RECREATIVOS	36
61	SERVICIOS EDUCATIVOS	20
54	SERVICIOS PROFESIONALES, CIENTIFICOS Y TECNICOS	13
52	SERVICIOS FINANCIEROS Y DE SEGUROS	4

En primer lugar comercio al por menor con 3, 774 (miles de pesos).

Segundo lugar industrias manufactureras con 2, 595 (miles de pesos).

Tercer lugar comercio al por mayor con 1, 304 (miles de pesos).

Cuarto lugar otros servicios excepto actividades del gobierno con 196 (miles de pesos).

Quinto lugar servicios inmobiliarios y de alquiler de bienes muebles e intangibles con 140 (miles de pesos).

Con el sexto lugar construcción con 100 (miles de pesos).

Séptimo lugar electricidad, agua y suministro de gas por ductos al consumidor final con 92 (miles de pesos).

Octavo lugar servicios de salud y de asistencia social con 77 (miles de pesos).

Noveno lugar transportes, correos y almacenamiento con 60 (miles de pesos).

Décimo lugar información en medios masivos con 57 (miles de pesos).

Principalmente.

Bibliografía

- Aguayo, Sergio (2002) México en cifras. Grijalbo y Hechos confiables. México.
- Alonso, Luís, Enrique. (1999) Trabajo y ciudadanía (Estudios sobre la crisis de la sociedad salarial). Madrid.: Trotta.
- Anda Gutiérrez Cuauhtémoc. Introducción a las Ciencias Sociales. Editorial Limusa. México. 2005.
- Arce Carlos, Cabrero Enrique y Ziccardi Alicia. (Coordinadores) (2005). Ciudades del Siglo XXI: ¿competitividad o cooperación?. Miguel Ángel Porrúa, CIDE y Cámara de Diputados LIX legislatura. México.
- Belausteguigoitia, Imanol. (2004). Empresas familiares. Su dinámica, equilibrio y consolidación. Mc Graw Hill Interamericana. México.
- Barker, Debi & Mander, Jerry (1999) Invisible Government. The World Trade Organization: Global Government for the new millennium?. International Forum on Globalization (IFG). EU.
- Comas d' Argemis, Dolors (1998). Antropología Económica. Barcelona. Ariel.
- Contreras, Ricardo. (Responsable) (2007) "Análisis de las problemáticas de las pequeñas y micro empresas en el sector Comercio en México". Inédito. En proceso. Disponible en la página de Investigación de la Facultad de Ciencias Administrativas.
- Contreras, Ricardo. (2007). "Plataforma para la planeación estratégica hacia las sociedades de conocimiento. Estrategia para las empresas regionales". <http://www.eumed.net/tecsistecat/index.htm>.
- Chiavenato, Idalberto. (1989). Introducción a la teoría general de la administración. Ed. Mc Graw Hill. México.
- Di Tella. Chumbita. Gamba y Gajardo. (Supervisión) (2001). Diccionario de Ciencias Sociales y Políticas. Argentina: Emecé editores.
- Grolier.(1979). Enciclopedia Autodidáctica. Quillet. Cumbre. México.
- Heath, Jonathan. (2000) La Maldición de las Crisis Sexenales. México: Grupo Editorial Iberoamericana.
- Instituto Nacional de Estadística, Geografía e Informática de México INEGI (2006) Resumen General. Censos Económicos 2004 . México.

- Instituto Nacional de Estadística, Geografía e Informática de México INEGI (2005) Sistema Automatizado de Información Censal 5.0 Censo económico de México 2004. México.
- Instituto Nacional de Estadística, Geografía e Informática de México INEGI (2004) Anuario Estadístico de Guanajuato Tomo II. México.
- Instituto Nacional de Estadística, Geografía e Informática de México INEGI (1999) Sistema de Clasificación Industrial de América del Norte. (1997). México.
- Kotler, Philip y Armstrong, Gary. (2003). Fundamentos de Marketing. 6a Edición. México.
- Plattner, Stuart. (1991). Antropología económica. Coedición Editorial Patria y CONACULTA. Colección los noventa. México.
- Real Academia Española. Diccionario electrónico. www.rae.es
- Rodríguez Germán, Rodríguez Adolfo y Contreras Ricardo. (2005). Ensayos II. Temas actuales sobre finanzas, mercadotecnia y migración en la organizaciones. Ediciones Facultad de Ciencias Administrativas. Universidad de Guanajuato. ISBN: 968-864-401-3 México.
- Wallerstein, Immanuel. (2006) Análisis de sistemas mundo. Una introducción. 2ª Edición. Siglo XXI. México.

Sector 11. Agricultura, ganadería, aprovechamiento forestal, pesca y caza (solo pesca y acuicultura animal)

Joel Balderas
Daniela Campos
Karla Díaz
Yalía I. Gasca

Valor Agregado

DESC_MPIO	VALOR AGREGADO \$
GUANAJUATO	27086
ACAMBARO,GTO.	10715
YURIRIA,GTO.	6329
ALLENDE,GTO.	6260
JERECUARO,GTO.	1516
TARANDACUAO,GTO.	688
VALLE DE SANTIAGO,GTO.	663
PURISIMA DEL RINCON,GTO.	188
MANUEL DOBLADO,GTO.	187
SAN FELIPE,GTO.	153
DOLORES HIDALGO,GTO.	139
LEON,GTO.	132
GUANAJUATO,GTO.	116

No aparece Jaral del Progreso en tabla, al no registrar

Sector 11. Agricultura, ganadería, aprovechamiento forestal, pesca y caza (solo pesca y acuicultura animal)

Inversión Total

DESC_MPIO	INVERSION TOTAL \$
GUANAJUATO	14
ACAMBARO,GTO.	14
ALLENDE,GTO.	0
MANUEL DOBLADO,GTO.	0
DOLORES HIDALGO,GTO.	0
GUANAJUATO,GTO.	0
JERECUARO,GTO.	0
LEON,GTO.	0
PURISIMA RINCON,GTO.	DEL 0
SAN FELIPE,GTO.	0
TARANDACUAO,GTO.	0
VALLE SANTIAGO,GTO.	DE 0
YURIRIA,GTO.	0

No aparece Jaral del Progreso en tabla, al no registrar

Sector 21. Minería

Unidades Económicas

DESC_MPIO	UE
GUANAJUATO	83
GUANAJUATO,GTO.	17
LEON,GTO.	17
VALLE DE SANTIAGO,GTO.	6
ABASOLO,GTO.	*
ACAMBARO,GTO.	*
ALLENDE,GTO.	*
APASEO EL GRANDE,GTO.	*
CELAYA,GTO.	*
COMONFORT,GTO.	*
DOLORES HIDALGO,GTO.	*
IRAPUATO,GTO.	*
JERECUARO,GTO.	*
PENJAMO,GTO.	*
SALAMANCA,GTO.	*
SALVATIERRA,GTO.	*
SAN FRANCISCO DEL RINCON,GTO.	*
SAN JOSE ITURBIDE,GTO.	*
SAN LUIS DE LA PAZ,GTO.	*
SANTA CRUZ DE JUVENTINO ROSAS,GTO.	*
SILAO,GTO.	*
TARANDACUAO,GTO.	*
TARIMORO,GTO.	*
URIANGATO,GTO.	*
VILLAGRAN,GTO.	*

No aparece Jaral del Progreso en tabla, al no registrar

Sector 21. Minería

Personal Ocupado Total

DESC_MPIO	POD
GUANAJUATO	1993
GUANAJUATO,GTO.	1201
LEON,GTO.	151
SAN LUIS DE LA PAZ,GTO.	150
SAN JOSE ITURBIDE,GTO.	141
VALLE DE SANTIAGO,GTO.	51
VILLAGRAN,GTO.	45
IRAPUATO,GTO.	41
PENJAMO,GTO.	28
DOLORES HIDALGO,GTO.	27
COMONFORT,GTO.	25
SAN FRANCISCO DEL RINCON,GTO.	24
ACAMBARO,GTO.	19
APASEO EL GRANDE,GTO.	18
SANTA CRUZ DE JUVENTINO ROSAS,GTO.	13
SALAMANCA,GTO.	12
SALVATIERRA,GTO.	12
TARANDACUAO,GTO.	10
TARIMORO,GTO.	8
SILAO,GTO.	4
URIANGATO,GTO.	4
ABASOLO,GTO.	3
ALLENDE,GTO.	3
JERECUARO,GTO.	2

CELAYA,GTO.	1
-------------	---

No aparece Jaral del Progreso en tabla, al no registrar.

Sector 21. Minería

Producción Bruta Total

URIANGATO,GTO.	626
TARIMORO,GTO.	207
JERECUARO,GTO.	156
CELAYA,GTO.	135
ABASOLO,GTO.	18
SAN FRANCISCO DEL RINCON,GTO.	57250
SAN LUIS DE LA PAZ,GTO.	25204
VILLAGRAN,GTO.	12148
PENJAMO,GTO.	8529
APASEO EL GRANDE,GTO.	8380
IRAPUATO,GTO.	6661
VALLE DE SANTIAGO,GTO.	6536
SALAMANCA,GTO.	6337
COMONFORT,GTO.	5061
ACAMBARO,GTO.	3870
SANTA CRUZ DE JUVENTINO ROSAS,GTO.	3306
TARANDACUAO,GTO.	2400
SALVATIERRA,GTO.	2011
ALLENDE,GTO.	1560
DOLORES HIDALGO,GTO.	1112
SILAO,GTO.	817

No aparece Jaral del Progreso en tabla, al no registrar

Sector 21. Minería

Valor Agregado

DESC_MPIO	VALOR AGREGADO \$
GUANAJUATO	400440
GUANAJUATO,GTO.	193087
SAN JOSE ITURBIDE,GTO.	59599
LEON,GTO.	46348
SAN FRANCISCO DEL RINCON,GTO.	37060
SAN LUIS DE LA PAZ,GTO.	21069
PENJAMO,GTO.	6198
VILLAGRAN,GTO.	5165
APASEO EL GRANDE,GTO.	5136
IRAPUATO,GTO.	5087
VALLE DE SANTIAGO,GTO.	4764
SALAMANCA,GTO.	4398
COMONFORT,GTO.	3550
TARANDACUAO,GTO.	2062
SALVATIERRA,GTO.	1882
ACAMBARO,GTO.	1759
ALLENDE,GTO.	1336
DOLORES HIDALGO,GTO.	687
SANTA CRUZ DE JUVENTINO ROSAS,GTO.	522
SILAO,GTO.	208
TARIMORO,GTO.	207
JERECUARO,GTO.	156
URIANGATO,GTO.	93

CELAYA,GTO.	49
ABASOLO,GTO.	18

No aparece Jaral del Progreso en tabla, al no registrar

DESC_MPIO	INVERSION TOTAL \$
GUANAJUATO	12330
SAN JOSE ITURBIDE,GTO.	6999
SAN LUIS DE LA PAZ,GTO.	2522
GUANAJUATO,GTO.	1463
PENJAMO,GTO.	678
APASEO EL GRANDE,GTO.	640

Sector 21. Minería

LEON,GTO.	106
VILLAGRAN,GTO.	105
IRAPUATO,GTO.	61
SAN FRANCISCO DEL RINCON,GTO.	30
DOLORES HIDALGO,GTO.	20
CELAYA,GTO.	15
SILAO,GTO.	9

<i>Inversión</i>	COMONFORT,GTO.	8	<i>Total</i>
	SALVATIERRA,GTO.	8	
	ALLENDE,GTO.	0	
	JERECUARO,GTO.	0	
	SALAMANCA,GTO.	0	
	TARIMORO,GTO.	0	
	VALLE DE SANTIAGO,GTO.	0	
	SANTA CRUZ DE JUVENTINO ROSAS,GTO.	-345	

No aparece Jaral del Progreso en tabla, al no registrar

Sector 22. Electricidad, agua y suministro de gas por ductos al consumidor final

Unidades Económicas

DESC_MPIO	UE
GUANAJUATO	*
ABASOLO,GTO.	*
ACAMBARO,GTO.	*
ALLENDE,GTO.	*
APASEO EL ALTO,GTO.	*
APASEO EL GRANDE,GTO.	*
CELAYA,GTO.	*
MANUEL DOBLADO,GTO.	*
COMONFORT,GTO.	*
CORONEO,GTO.	*
CORTAZAR,GTO.	*

CUERAMARO,GTO.	*
DOCTOR MORA,GTO.	*
DOLORES HIDALGO,GTO.	*
GUANAJUATO,GTO.	*
HUANIMARO,GTO.	*
IRAPUATO,GTO.	*
JARAL DEL PROGRESO,GTO.	*
JERECUARO,GTO.	*
LEON,GTO.	*
MOROLEON,GTO.	*
OCAMPO,GTO.	*
PENJAMO,GTO.	*
PUEBLO NUEVO,GTO.	*
PURISIMA DEL RINCON,GTO.	*
ROMITA,GTO.	*
SALAMANCA,GTO.	*
SALVATIERRA,GTO.	*
SAN DIEGO DE LA UNION,GTO.	*
SAN FELIPE,GTO.	*
SAN FRANCISCO DEL RINCON,GTO.	*
SAN JOSE ITURBIDE,GTO.	*
SAN LUIS DE LA PAZ,GTO.	*
SANTA CATARINA,GTO.	*
SANTA CRUZ DE JUVENTINO ROSAS,GTO.	*
SANTIAGO MARAVATIO,GTO.	*
SILAO,GTO.	*
TARANDACUAO,GTO.	*
TARIMORO,GTO.	*
TIERRA BLANCA,GTO.	*

URIANGATO,GTO.	*
VALLE DE SANTIAGO,GTO.	*
VICTORIA,GTO.	*
VILLAGRAN,GTO.	*

No registra Jaral del Progreso

Sector 22. Electricidad, agua y suministro de gas por ductos al consumidor final

Población Ocupada Total

DESC_MPIO	POD
GUANAJUATO	7362
GUANAJUATO,GTO.	3844
LEON,GTO.	913
IRAPUATO,GTO.	497
CELAYA,GTO.	443
SALAMANCA,GTO.	161
SAN LUIS DE LA PAZ,GTO.	93
SANTA CRUZ DE JUVENTINO ROSAS,GTO.	93
DOLORES HIDALGO,GTO.	85
ALLENDE,GTO.	82
PURISIMA RINCON,GTO.	82

SILAO,GTO. 81

ACAMBARO,GTO. 79

CORTAZAR,GTO. 78

VALLE DE SANTIAGO,GTO. 74

SALVATIERRA,GTO. 70

URIANGATO,GTO. 57

SAN FELIPE,GTO. 54

APASEO EL ALTO,GTO. 52

SAN FRANCISCO DEL
RINCON,GTO. 48

COMONFORT,GTO. 44

JARAL DEL
PROGRESO,GTO. 44

MOROLEON,GTO. 38

APASEO EL GRANDE,GTO. 37

YURIRIA,GTO. 37

PENJAMO,GTO. 32

SAN JOSE ITURBIDE,GTO. 30

ABASOLO,GTO. 27

ROMITA,GTO. 22

VILLAGRAN,GTO. 22

SAN DIEGO DE LA
UNION,GTO. 18

OCAMPO,GTO. 17

MANUEL DOBLADO,GTO. 15

JERECUARO,GTO. 15

TARIMORO,GTO. 13

CUERAMARO,GTO. 12

TIERRA BLANCA,GTO. 9

VICTORIA,GTO.	8
CORONEO,GTO.	6
DOCTOR MORA,GTO.	6
HUANIMARO,GTO.	6
PUEBLO NUEVO,GTO.	6
SANTIAGO MARAVATIO,GTO.	6
TARANDACUAO,GTO.	4
SANTA CATARINA,GTO.	2

En el sector 22 de la población ocupada total, Jaral del Progreso ocupa el lugar vigésimo primero con 44 empresas del ramo, situándose en la parte media de la tabla. La diferencia que guarda ante los principales municipios es muy notoria.

Sector 22. Electricidad, agua y suministro de gas por ductos al consumidor final

Producción Bruta Total

DESC_MPIO	PROD TOTAL	BRUTA
GUANAJUATO	10127070	
GUANAJUATO,GTO.	6293642	
SAN LUIS DE LA PAZ,GTO.	2392507	
LEON,GTO.	765180	
CELAYA,GTO.	251363	
SALAMANCA,GTO.	70109	
ACAMBARO,GTO.	49137	
ALLENDE,GTO.	42556	
SAN FRANCISCO DEL RINCON,GTO.	35656	
DOLORES HIDALGO,GTO.	22489	

SILAO,GTO.	22441
URIANGATO,GTO.	22396
ABASOLO,GTO.	19943
MOROLEON,GTO.	16873
CORTAZAR,GTO.	15091
PURISIMA RINCON,GTO.	DEL 12053
PENJAMO,GTO.	11925
APASEO EL ALTO,GTO.	11870
TARIMORO,GTO.	9074
SALVATIERRA,GTO.	8410
APASEO EL GRANDE,GTO.	7672
SAN FELIPE,GTO.	6898
PUEBLO NUEVO,GTO.	5968
SAN JOSE ITURBIDE,GTO.	5859
ROMITA,GTO.	5173
JERECUARO,GTO.	4208
COMONFORT,GTO.	4154
SAN DIEGO DE LA UNION,GTO.	3484
VILLAGRAN,GTO.	3331
OCAMPO,GTO.	3107
YURIRIA,GTO.	2462
CUERAMARO,GTO.	1200
TIERRA BLANCA,GTO.	529
MANUEL DOBLADO,GTO.	198
TARANDACUAO,GTO.	47
SANTIAGO MARAVATIO,GTO.	35

SANTA CRUZ DE JUVENTINO ROSAS,GTO.	22
CORONEO,GTO.	5
DOCTOR MORA,GTO.	3
HUANIMARO,GTO.	0
IRAPUATO,GTO.	0
JARAL DEL PROGRESO,GTO.	0
SANTA CATARINA,GTO.	0
VALLE DE SANTIAGO,GTO.	0
VICTORIA,GTO.	0

En la tabla anterior, podemos observar que el municipio de Jaral del Progreso cuenta con una participación de 0.

Sector 22. Electricidad, agua y suministro de gas por ductos al consumidor final

Valor Agregado

DESC_MPIO	VALOR AGREGADO \$
GUANAJUATO	2904762
GUANAJUATO,GTO.	1257824
SAN LUIS DE LA PAZ,GTO.	699277
LEON,GTO.	500135
CELAYA,GTO.	211030
SALAMANCA,GTO.	56920
ACAMBARO,GTO.	44217
ALLENDE,GTO.	32437
SAN FRANCISCO DEL RINCON,GTO.	22825

SILAO,GTO. 20075

ABASOLO,GTO. 17280

DOLORES HIDALGO,GTO. 16877

URIANGATO,GTO. 15618

MOROLEON,GTO. 10973

APASEO EL ALTO,GTO. 8962

TARIMORO,GTO. 8114

PURISIMA DEL
RINCON,GTO. 7966

SALVATIERRA,GTO. 5827

APASEO EL GRANDE,GTO. 5303

PUEBLO NUEVO,GTO. 5119

PENJAMO,GTO. 5075

ROMITA,GTO. 4090

CORTAZAR,GTO. 3823

JERECUARO,GTO. 3291

SAN JOSE ITURBIDE,GTO. 1925

SAN DIEGO DE LA
UNION,GTO. 1846

SAN FELIPE,GTO. 1639

OCAMPO,GTO. 1271

CUERAMARO,GTO. 1107

YURIRIA,GTO. 872

TIERRA BLANCA,GTO. 277

HUANIMARO,GTO. -10

DOCTOR MORA,GTO. -24

VILLAGRAN,GTO. -89

SANTA CATARINA,GTO. -133

MANUEL DOBLADO,GTO. -198

SANTIAGO MARAVATIO,GTO.	-301
CORONEO,GTO.	-496
TARANDACUAO,GTO.	-574
VICTORIA,GTO.	-700
COMONFORT,GTO.	-1244
JARAL DEL PROGRESO,GTO.	-1404
SANTA CRUZ DE JUVENTINO ROSAS,GTO.	-3426
VALLE DE SANTIAGO,GTO.	-5378
IRAPUATO,GTO.	-53256

El Valor Agregado Censal Bruto en el sector 22 con el que cuenta el municipio de Jaral del Progreso es de -1404 pesos, ocupando el cuadragésimo lugar ante los demás municipios del estado de Guanajuato.

Sector 22. Electricidad, agua y suministro de gas por ductos al consumidor final

Inversión Total

DESC_MPIO	INVERSION TOTAL \$
GUANAJUATO	1197157
GUANAJUATO,GTO.	1139549
IRAPUATO,GTO.	49337
CELAYA,GTO.	29868
LEON,GTO.	28949
ABASOLO,GTO.	19944
PENJAMO,GTO.	7872
ACAMBARO,GTO.	7099
SALAMANCA,GTO.	4841
VILLAGRAN,GTO.	4577

SAN FRANCISCO DEL RINCON,GTO.	2212
CORTAZAR,GTO.	1778
URIANGATO,GTO.	1263
APASEO EL ALTO,GTO.	1016
PURISIMA DEL RINCON,GTO.	928
ALLENDE,GTO.	841
SAN FELIPE,GTO.	535
MOROLEON,GTO.	357
APASEO EL GRANDE,GTO.	188
SANTIAGO MARAVATIO,GTO.	119
JARAL DEL PROGRESO,GTO.	92
VICTORIA,GTO.	75
TIERRA BLANCA,GTO.	74
CUERAMARO,GTO.	38
TARIMORO,GTO.	37
PUEBLO NUEVO,GTO.	5
OCAMPO,GTO.	1
MANUEL DOBLADO,GTO.	0
CORONEO,GTO.	0
DOCTOR MORA,GTO.	0
HUANIMARO,GTO.	0
JERECUARO,GTO.	0
SALVATIERRA,GTO.	0
SAN JOSE ITURBIDE,GTO.	0
SANTA CATARINA,GTO.	0
TARANDACUAO,GTO.	0

YURIRIA,GTO.	0
COMONFORT,GTO.	-5
SAN DIEGO DE LA UNION,GTO.	-70
DOLORES HIDALGO,GTO.	-168
SANTA CRUZ DE JUVENTINO ROSAS,GTO.	-220
SILAO,GTO.	-642
VALLE DE SANTIAGO,GTO.	-1015
SAN LUIS DE LA PAZ,GTO.	-39412
ROMITA,GTO.	-62906

En el sector 22, el municipio de Jaral del Progreso ocupa el vigésimo lugar en la tabla, con una inversión total de 92 000 mil pesos, situándose media de la tabla anterior.

Sector 23. Construcción

Unidades Económicas

DESC_MPIO	UE
GUANAJUATO,GTO.	80
SAN JOSE ITURBIDE,GTO.	8
PENJAMO,GTO.	7
CELAYA,GTO.	69
IRAPUATO,GTO.	68
SALAMANCA,GTO.	49
LEON,GTO.	319
SILAO,GTO.	23
ACAMBARO,GTO.	19
SAN FRANCISCO DEL RINCON,GTO.	14
DOLORES HIDALGO,GTO.	13
ALLENDE,GTO.	10

ABASOLO,GTO.	*
APASEO EL ALTO,GTO.	*
APASEO EL GRANDE,GTO.	*
MANUEL DOBLADO,GTO.	*
COMONFORT,GTO.	*
CORONEO,GTO.	*
CORTAZAR,GTO.	*
CUERAMARO,GTO.	*
HUANIMARO,GTO.	*
JARAL DEL PROGRESO,GTO.	*
MOROLEON,GTO.	*
PURISIMA DEL RINCON,GTO.	*
SALVATIERRA,GTO.	*
SAN FELIPE,GTO.	*
SAN LUIS DE LA PAZ,GTO.	*
SANTA CRUZ DE JUVENTINO ROSAS,GTO.	*
TARIMORO,GTO.	*
TIERRA BLANCA,GTO.	*
VALLE DE SANTIAGO,GTO.	*
VILLAGRAN,GTO.	*
YURIRIA,GTO.	*

Jaral del progreso no tiene participación

Sector 23. Construcción

Población Ocupada Total

DESC_MPIO	POD
GUANAJUATO	35860
LEON,GTO.	20793
IRAPUATO,GTO.	3826
CELAYA,GTO.	3373
GUANAJUATO,GTO.	3251
SALAMANCA,GTO.	1839
SILAO,GTO.	654
ACAMBARO,GTO.	352
SAN FRANCISCO DEL RINCON,GTO.	287
SAN JOSE ITURBIDE,GTO.	273
PENJAMO,GTO.	176
DOLORES HIDALGO,GTO.	163
YURIRIA,GTO.	150
PURISIMA DEL RINCON,GTO.	129
ABASOLO,GTO.	112
ALLENDE,GTO.	91
SAN FELIPE,GTO.	61
VILLAGRAN,GTO.	54
MOROLEON,GTO.	39
CORTAZAR,GTO.	32
APASEO EL GRANDE,GTO.	31
VALLE DE SANTIAGO,GTO.	29
TIERRA BLANCA,GTO.	26
SAN LUIS DE LA PAZ,GTO.	20
TARIMORO,GTO.	20

SALVATIERRA,GTO.	19
JARAL DEL PROGRESO,GTO.	15
APASEO EL ALTO,GTO.	12
CORONEO,GTO.	11
MANUEL DOBLADO,GTO.	8
COMONFORT,GTO.	7
CUERAMARO,GTO.	4
HUANIMARO,GTO.	2
SANTA CRUZ DE JUVENTINO ROSAS,GTO.	1

En el sector 23, Jaral del progreso se encuentra en el lugar vigésimo sexto con una población ocupada total de 15 posicionándose por debajo de la media con respecto de las demás ciudades.

Sector 23. Construcción

Producción Bruta Total

DESC_MPIO	PROD BRUTA TOTAL
GUANAJUATO	8961748
LEON,GTO.	4639958
CELAYA,GTO.	1262760
GUANAJUATO,GTO.	1203735
IRAPUATO,GTO.	855920
SALAMANCA,GTO.	271542
SILAO,GTO.	141714
PENJAMO,GTO.	113254
ACAMBARO,GTO.	95120

DOLORES HIDALGO,GTO.	94942
SAN FRANCISCO DEL RINCON,GTO.	77151
SAN JOSE ITURBIDE,GTO.	38413
YURIRIA,GTO.	33843
PURISIMA DEL RINCON,GTO.	26282
ABASOLO,GTO.	17399
VILLAGRAN,GTO.	16422
JARAL DEL PROGRESO,GTO.	15000
ALLENDE,GTO.	9559
APASEO EL GRANDE,GTO.	7965
SAN FELIPE,GTO.	7707
CORTAZAR,GTO.	5144
MOROLEON,GTO.	5053
VALLE DE SANTIAGO,GTO.	4430
TARIMORO,GTO.	4263
TIERRA BLANCA,GTO.	3428
APASEO EL ALTO,GTO.	3216
SALVATIERRA,GTO.	2920
SAN LUIS DE LA PAZ,GTO.	1921
CORONEO,GTO.	1175
MANUEL DOBLADO,GTO.	680
CUERAMARO,GTO.	620
COMONFORT,GTO.	90
SANTA CRUZ DE JUVENTINO ROSAS,GTO.	65
HUANIMARO,GTO.	57

En el sector 23, Jaral del Progreso se encuentra en el lugar decimo sexto, con una producción bruta total de 15 millones de pesos, posicionándose en la media de la tabla.

Sector 23. Construcción

Valor Agregado

DESC_MPIO	VALOR AGREGADO \$
GUANAJUATO	3346024
LEON,GTO.	1426056
GUANAJUATO,GTO.	655682
CELAYA,GTO.	600896
IRAPUATO,GTO.	283417
SALAMANCA,GTO.	105571
SILAO,GTO.	58706
PENJAMO,GTO.	45337
DOLORES HIDALGO,GTO.	34589
ACAMBARO,GTO.	28656
YURIRIA,GTO.	19810
SAN JOSE ITURBIDE,GTO.	16490
SAN FRANCISCO DEL RINCON,GTO.	14039
PURISIMA DEL RINCON,GTO.	9557
JARAL DEL PROGRESO,GTO.	7442
ABASOLO,GTO.	6456
VILLAGRAN,GTO.	5683
ALLENDE,GTO.	3870
APASEO EL GRANDE,GTO.	3842

VALLE DE SANTIAGO,GTO.	3520
SAN FELIPE,GTO.	3060
CORTAZAR,GTO.	2944
MOROLEON,GTO.	2568
TIERRA BLANCA,GTO.	2390
TARIMORO,GTO.	1954
SALVATIERRA,GTO.	1330
SAN LUIS DE LA PAZ,GTO.	788
APASEO EL ALTO,GTO.	526
MANUEL DOBLADO,GTO.	282
CUERAMARO,GTO.	245
CORONEO,GTO.	206
COMONFORT,GTO.	40
HUANIMARO,GTO.	38
SANTA CRUZ DE JUVENTINO ROSAS,GTO.	34
VALOR AGREGADO CENSAL BRUTO (Miles de pesos)	

En el sector 23, Jaral del Progreso se encuentra en el lugar decimo cuarto, teniendo un valor agregado de 7,442 pesos, ocupando el lugar medio de la tabla.

Sector 23. Construcción

Inversión Total

DESC_MPIO	INVERSION TOTAL \$
GUANAJUATO	203203
LEON,GTO.	143660
CELAYA,GTO.	19125
GUANAJUATO,GTO.	14574
IRAPUATO,GTO.	9991

PENJAMO,GTO.	4414
SALAMANCA,GTO.	4317
SILAO,GTO.	2802
VILLAGRAN,GTO.	1310
DOLORES HIDALGO,GTO.	950
ABASOLO,GTO.	589
PURISIMA DEL RINCON,GTO.	383
YURIRIA,GTO.	376
CORONEO,GTO.	325
SAN FRANCISCO DEL RINCON,GTO.	171
APASEO EL GRANDE,GTO.	165
JARAL DEL PROGRESO,GTO.	100
MOROLEON,GTO.	100
ALLENDE,GTO.	71
SAN LUIS DE LA PAZ,GTO.	70
SAN FELIPE,GTO.	66
APASEO EL ALTO,GTO.	60
CORTAZAR,GTO.	15
CUERAMARO,GTO.	10
MANUEL DOBLADO,GTO.	0
COMONFORT,GTO.	0
HUANIMARO,GTO.	0
SALVATIERRA,GTO.	0
SANTA CRUZ DE JUVENTINO ROSAS,GTO.	0
TARIMORO,GTO.	0
TIERRA BLANCA,GTO.	0
VALLE DE SANTIAGO,GTO.	0
SAN JOSE ITURBIDE,GTO.	-72

En el sector 23, Jaral del progreso ocupa el lugar decimo sexto, teniendo una inversión total de 100 mil pesos, posicionándose mas arriba de la media de la tabla.

Análisis comparativo del sector 11, 21, 22 y 23 con los demás sectores del municipio.

Unidades económicas

No registra Jaral del Progreso en comparación con los demás sectores del municipio

Personal ocupado

Jaral del progreso en el sector 22 electricidad, agua y suministro de gas por ductos para el consumidor final, ocupa el lugar noveno de los sectores económicos del municipio con 44 personas por negocio, debajo del sector 71 servicios de esparcimiento, culturales y deportivos, y otros servicios recreativos; y por encima del sector 48-49 transportes, correos y almacenamiento. Quedando por debajo de la tabla media.

Jaral del progreso en el sector 23 construcción, ocupa el lugar decimo quinto de los sectores económicos del municipio con 15 personas por negocio, debajo del sector 61 de servicios educativos; y por encima del sector 56 servicio de apoyo a los negocios y manejo de desechos y servicio de remediación. En esta variable este sector queda muy por debajo de otros sectores del municipio.

Producción bruta total

Jaral del progreso en el sector 23 construcción ocupa el cuarto lugar de un total de 16 sectores económicos del municipio, obteniendo una producción bruta de 15 millones de pesos, quedando por debajo del sector 23 comercio al por mayor; y por encima del sector 52 servicios financieros y de seguros.

Jaral de progreso en el sector 22 electricidad, agua y suministro de gas por ductos para el consumidor final, ocupa el lugar 16, siendo este el ultimo de todos los sectores, ya que no registra cantidad en este rubro.

Valor agregado censal bruto

Jaral del progreso en el sector 23 construcción ocupa el cuarto lugar de un total de 16 sectores económicos del municipio, obteniendo un valor censal bruto de 7,442, 000 pesos, quedando por debajo del sector 31-33 industrias manufactureras; y por encima del sector 81 otros servicios excepto actividades del gobierno.

En el sector 22 electricidad, agua y suministro de gas por ductos para el consumidor final, Jaral del Progreso ocupa el último lugar de un total de 16 sectores con -1404 miles de pesos.

(Nota: la cantidad proporcionada por la base de datos de la INEGI en el sector 22 en valor agregado censal bruto es en numeros negativos, recalcando que no es error del investigador)

Inversión total

Jaral del progreso en el sector 23 construcción ocupa el lugar sexto de un total de 16 sectores económicos del municipio, obteniendo una inversión total del 100 mil pesos, quedando por debajo del sector 53 servicios inmobiliarios y de alquiler de bienes muebles e intangibles; y por debajo del sector 22 electricidad, agua y suministro de gas por ductos para el consumidor final, que es nuestro otro sector a analizar, que cuenta con una inversión total de 92 mil pesos, quedando en el lugar décimo por encima del sector 62 servicios de salud y de asistencia social.

Análisis de las ramas de los sectores 22 y 23.

(nota: los sectores 11 y 21 no registran datos por lo cual no se incluyen los datos de esto en el análisis)

Sector 22: Electricidad, agua y suministro de gas por ductos al consumidor final

Unidades económicas

CODIGO	DESCRIPCION	UE
		UNIDADES ECONOMICAS
22	ELECTRICIDAD, AGUA Y SUMINISTRO DE GAS POR DUCTOS AL CONSUMIDOR FINAL	*
222	AGUA Y SUMINISTRO DE GAS POR DUCTOS AL CONSUMIDOR FINAL	*
2221	CAPTACION, TRATAMIENTO Y SUMINISTRO DE AGUA	*
22211	CAPTACION, TRATAMIENTO Y SUMINISTRO DE AGUA	*
222111	CAPTACION, TRATAMIENTO Y SUMINISTRO DE AGUA REALIZADOS POR EL SECTOR PUBLICO	*

El sector 22 y sus subsectores no registran.

Sector 22: Electricidad, agua y suministro de gas por ductos al consumidor final

Personal ocupado total

CODIGO	DESCRIPCION	H001A
		PERSONAL OCUPADO TOTAL

22	ELECTRICIDAD, AGUA Y SUMINISTRO DE GAS POR DUCTOS AL CONSUMIDOR FINAL	44
222	AGUA Y SUMINISTRO DE GAS POR DUCTOS AL CONSUMIDOR FINAL	44
2221	CAPTACION, TRATAMIENTO Y SUMINISTRO DE AGUA	44
22211	CAPTACION, TRATAMIENTO Y SUMINISTRO DE AGUA	44
222111	CAPTACION, TRATAMIENTO Y SUMINISTRO DE AGUA REALIZADOS POR EL SECTOR PUBLICO	44

La clase 222111 captación, tratamiento y suministro de agua realizados por el sector público con 44 personas es el más importante al ser único que registra.

Sector 22: Electricidad, agua y suministro de gas por ductos al consumidor final

Producción bruta total

CODIGO	DESCRIPCION	A111A
		PRODUCCION BRUTA TOTAL (Miles de pesos)
22	ELECTRICIDAD, AGUA Y SUMINISTRO DE GAS POR DUCTOS AL CONSUMIDOR FINAL	0
222	AGUA Y SUMINISTRO DE GAS POR DUCTOS AL CONSUMIDOR FINAL	0
2221	CAPTACION, TRATAMIENTO Y SUMINISTRO DE AGUA	0
22211	CAPTACION, TRATAMIENTO Y SUMINISTRO DE AGUA	0
222111	CAPTACION, TRATAMIENTO Y SUMINISTRO DE AGUA REALIZADOS POR EL SECTOR PUBLICO	0

La clase 222111 captación, tratamiento y suministro de agua realizados por el sector público registra 0 de la producción bruta total en miles de pesos.

Sector 22: Electricidad, agua y suministro de gas por ductos al consumidor final

Valor agregado censal bruto

CODIGO	DESCRIPCION	A131A
		VALOR AGREGADO CENSAL BRUTO (Miles de pesos)
22	ELECTRICIDAD, AGUA Y SUMINISTRO DE GAS POR DUCTOS AL CONSUMIDOR FINAL	-1404
222	AGUA Y SUMINISTRO DE GAS POR DUCTOS AL CONSUMIDOR FINAL	-1404
2221	CAPTACION, TRATAMIENTO Y SUMINISTRO DE AGUA	-1404
22211	CAPTACION, TRATAMIENTO Y SUMINISTRO DE AGUA	-1404
222111	CAPTACION, TRATAMIENTO Y SUMINISTRO DE AGUA REALIZADOS POR EL SECTOR PUBLICO	-1404

La clase 22111 captación, tratamiento, suministro de agua realizados por el sector público es la única que registra (en valor negativo) con un total de -1404 miles de pesos.

Sector 22: Electricidad, agua y suministro de gas por ductos al consumidor final

Inversión total

CODIGO	DESCRIPCION	A211A
		INVERSION TOTAL (Miles de pesos)
22	ELECTRICIDAD, AGUA Y SUMINISTRO DE GAS POR DUCTOS AL CONSUMIDOR FINAL	92
222	AGUA Y SUMINISTRO DE GAS POR DUCTOS AL CONSUMIDOR FINAL	92
2221	CAPTACION, TRATAMIENTO Y SUMINISTRO DE AGUA	92
22211	CAPTACION, TRATAMIENTO Y SUMINISTRO DE AGUA	92
222111	CAPTACION, TRATAMIENTO Y SUMINISTRO DE AGUA REALIZADOS POR EL SECTOR PUBLICO	92

La clase 222111 captación, tratamiento y suministro de agua realizados por el sector público es la única que registra y por lo tanto es la más importante con un total de 92,000 de pesos en inversión total.

Sector 23: Construcción

Unidades económicas

CODIGO	DESCRIPCION	UE
		UNIDADES ECONOMICAS
23	CONSTRUCCION	*
237	CONSTRUCCION DE OBRAS DE INGENIERIA CIVIL U OBRA PESADA	*
2372	DIVISION DE TERRENOS Y CONSTRUCCION DE OBRAS DE URBANIZACION	*
23721	DIVISION DE TERRENOS Y CONSTRUCCION DE OBRAS DE URBANIZACION	*
237212	CONSTRUCCION DE OBRAS DE URBANIZACION	*

El sector 23 y sus subsectores no registran.

Sector 23: Construcción

Personal Ocupado Total

CODIGO	DESCRIPCION	H001A
		PERSONAL OCUPADO TOTAL
23	CONSTRUCCION	15
237	CONSTRUCCION DE OBRAS DE INGENIERIA CIVIL U OBRA PESADA	15
2372	DIVISION DE TERRENOS Y CONSTRUCCION DE OBRAS DE URBANIZACION	15
23721	DIVISION DE TERRENOS Y CONSTRUCCION DE OBRAS DE URBANIZACION	15
237212	CONSTRUCCION DE OBRAS DE URBANIZACION	15

La clase 237212 construcción de obras de urbanización con 15 personas ocupadas en total es la más importante por ser la única que registra.

Sector 23: Construcción

Producción Bruta Total

CODIGO	DESCRIPCION	A111A
		PRODUCCION BRUTA TOTAL (Miles de pesos)
23	CONSTRUCCION	15000
237	CONSTRUCCION DE OBRAS DE INGENIERIA CIVIL U OBRA PESADA	15000
2372	DIVISION DE TERRENOS Y CONSTRUCCION DE OBRAS DE URBANIZACION	15000
23721	DIVISION DE TERRENOS Y CONSTRUCCION DE OBRAS DE URBANIZACION	15000
237212	CONSTRUCCION DE OBRAS DE URBANIZACION	15000

La clase 237212 construcciones de obras de urbanización es la más importante con una producción bruta total de 15 millones por ser la única que registra.

Sector 23: Construcción

Inversión Total

CODIGO	DESCRIPCION	A211A
		INVERSION TOTAL (Miles de pesos)
23	CONSTRUCCION	100
237	CONSTRUCCION DE OBRAS DE INGENIERIA CIVIL U OBRA PESADA	100
2372	DIVISION DE TERRENOS Y CONSTRUCCION DE OBRAS DE URBANIZACION	100
23721	DIVISION DE TERRENOS Y CONSTRUCCION DE OBRAS DE URBANIZACION	100
237212	CONSTRUCCION DE OBRAS DE URBANIZACION	100

La clase 237212 construcciones de obras de urbanización con 100,000 pesos en inversión total es la más importante por ser la única que registra.

Sector 23: Construcción

Valor Agregado Censal

CODIGO	DESCRIPCION	A131A
		VALOR AGREGADO CENSAL BRUTO (Miles de pesos)
23	CONSTRUCCION	7442
237	CONSTRUCCION DE OBRAS DE INGENIERIA CIVIL U OBRA PESADA	7442
2372	DIVISION DE TERRENOS Y CONSTRUCCION DE OBRAS DE URBANIZACION	7442
23721	DIVISION DE TERRENOS Y CONSTRUCCION DE OBRAS DE URBANIZACION	7442
237212	CONSTRUCCION DE OBRAS DE URBANIZACION	7442

La clase 237212 construcción de obras de urbanización en valor agregado censal bruto al ser la única que registra con un total de 7,442, 000 pesos es la más importante.

Consideraciones sobre los sectores 11, 21, 22 y 23.

Aunque el sector 11 agricultura, ganadería, aprovechamiento forestal, pesca y caza las cifras arrojadas por el INEGI no son significativas, la vocación del municipio de Jaral del Progreso es altamente agrícola y sabemos que el principal uso de suelo (82.82% de la superficie municipal) que se registra en el territorio municipal es el agrícola, debido a las características del suelo superficial y a la extracción aguas para el riego. Es por esto que consideramos necesario realizar un estudio específico de esta área e impulsar el cultivo por temporal en relación con las estaciones; en el ciclo primavera verano en el que se siembra sorgo, maíz y frijol; en el ciclo invierno se siembra trigo, cebada, brócoli, lechuga, etc.

En este mismo sector encontramos el aprovechamiento forestal; conocemos que en el municipio de Jaral del Progreso las especies originarias de la región son: los huizaches, mezquites, nopales, pirules, sábilas y matorrales menores.

En este rubro es posible aumentar el aprovechamiento forestal de las especies originarias del municipio, por ejemplo:

Huizache: Aunque actualmente en el extranjero este árbol es muy valorado y bien explotado ya que tiene propiedades medicinales desconocidas (astringente, antiséptico y auxiliar para la diarrea, entre otras) y que valdría investigar y aprovechar.

Pirul: Como muchos árboles de nuestro país, el pirul tiene diversas propiedades medicinales. Las hojas sirven para remediar enfermedades respiratorias y junto con la corteza, se emplea para la hinchazón y el dolor causado por algunas enfermedades de transmisión sexual. La resina se utiliza para tratar afecciones bucales. La emulsión de la goma alivia algunos padecimientos de los ojos. También se le emplea en la preparación de alimentos. Con los frutos, por ejemplo, se prepara un sustituto de la pimienta, así como distintos tipos de bebidas. En Sudamérica, la resina sirve para elaborar una goma de mascar, en nuestro país no se tiene registro de este uso. El pirul es un árbol muy utilizado para uso ornamental, y es común verlo convivir con otros árboles como el sauce llorón, las acacias y el eucalipto. Este árbol funciona muy bien como cortina rompevientos y para reforzar zonas pedregosas. Su madera se utiliza como leña o carbón. Es común su uso también en rituales y baños de temazcal.

Nopal: Enorme importancia en la gastronomía. Se utiliza también para elaborar del conche (bebida fermentada) y para curar el pulque (otra bebida fermentada); en la industria como colorante, caucho y anticorrosivo.

Podemos observar que las especies forestales originarias del municipio pueden ser ampliamente aprovechadas, sin embargo al igual que la agricultura es necesario un estudio detallado sobre el tema y el impulso a al aprovechamiento de estos recursos para que pueda contribuir al desarrollo de Jaral del Progreso.

En cuanto al sector 22 electricidades, agua y suministro de gas por ductos al consumidor final, Jaral del progreso tiene una ubicación geográfica que lo hace sumamente importante en este sector ya que es uno de los mas irrigados de la entidad, debido a que es atravesado de sur a norte por dos corrientes del Río Lerma, además, de una de estas corrientes se desprende el canal extracción que continúa hacia el norte con el nombre de canal comunicaciones cruzando la cabecera municipal

hacia el suroeste. El río de laborío también se desprende del canal extracción y cruza por el centro de la ciudad de sur a norte. El municipio cuenta además con varios canales importantes como son Canal de Diezmo, Antonio Coria y Bajo Salamanca. Desafortunadamente las dos ramificaciones del río Lerma presentan una gran contaminación producto de la basura arrojada por la población además de los desechos orgánicos vertidos por las descargas de aguas negras, produciendo malos olores y representando un foco de infección para la población; los canales de riego se encuentran sin un mantenimiento continuo lo que permite que la vegetación natural obstruya el paso de la corriente; los canales resultan peligrosos al no contar con ninguna protección en los lugares donde confluyen con pasos peatonales y vehiculares. Es por esto que consideramos un área de oportunidad en este sector ya que por la importancia de la ubicación de Jaral es posible crear una planta tratadora de agua, así como el desarrollo de una infraestructura adecuada considerando que el principal consumo de agua es para el riego, tratando de mejorar las condiciones para evitar la sobreexplotación del acuífero dentro del que está el municipio.

Por otra parte, de acuerdo a las cifras arrojadas por el estudio del INEGI encontramos que en la clase captación, tratamiento, suministro de agua realizados por el sector público, registra un valor negativo -1404 miles de pesos, por lo que consideramos necesario hacer auditorías y estudios en cuanto a ingresos (ya que detectamos en base a los datos arrojados una inversión total de 92 mil pesos, una cifra reducida en relación a las necesidades que hemos apreciado) para detectar en dónde se encuentran anomalías y generar acciones, incluso subsidios para contribuir a mejorar el sector.

El sector 23, construcción, puede impulsarse con obras que beneficien el desarrollo de Jaral del Progreso tomando en cuenta la importante ubicación que tiene dentro de la cuenca del Río Lerma, ya que a pesar de esto solamente se cuenta con 2 represas, Santa Rita y Santa Julia, ubicadas sobre el brazo derecho del río Lerma, que presentan un bajo nivel de captación, presentando un área de oportunidad para la construcción de presas en infraestructura adecuada para el aprovechamiento y suministro adecuado del agua en el municipio, generando así también un mayor número de personal ocupado total en este sector ya que los datos arrojan una cifra de sólo 15 personas.

Por último creemos que al ser sectores en los que principalmente interviene el gobierno, es importante que en el municipio se realice una investigación de las necesidades y participación de la población en cada uno de los sectores para desarrollar un trabajo conjunto de sociedad y gobierno buscando el impulso de las actividades económicas del municipio de Jaral del progreso en dichos sectores.

Análisis del sector manufacturero de Jaral del Progreso.

Fernando David Lara Muñoz
Alejandro Delgado Aguiña
Fernando Enrique Tapia Clemente
Vianey Berenice Aguilar Miranda
José Manuel Esquivias Magaña

Definición del Sector

Este sector comprende unidades económicas dedicadas principalmente a la transformación mecánica, física o química de materiales o sustancias con el fin de obtener productos nuevos. También se consideran manufacturas las actividades de maquila; el ensamble de partes y componentes o productos fabricados; la reconstrucción de maquinaria y equipo industrial, comercial, de oficina y otros; y el acabado de productos manufacturados mediante el teñido, tratamiento calorífico, enchapado y procesos similares. Igualmente se incluye aquí la mezcla de materiales, los aceites lubricantes, las resinas plásticas, las pinturas y los licores, entre otras, el trabajo de transformación se puede realizaren sitios como plantas, fabricas, talleres, maquiladoras u hogares. Estas unidades económicas usan, generalmente, maquinas accionadas por energía y equipo manual.

Los materiales procesados por un establecimiento manufacturero incluyen productos agrícolas, forestales, pesqueros, mineros y de extracción, así como productos de otros establecimientos manufactureros. El producto nuevo de un establecimiento manufacturero puede estar terminado (listo para utilizarse o consumirse) o semiterminado (para ser usado como materia prima por otros establecimientos manufactureros).

Para la desagregación del sector manufacturero se consideraron, además del principio general de función de producción, criterios como: la especialización en la producción de algún producto; El tipo de materias primas utilizadas (por ejemplo, fabricación de papel a partir de celulosa, elaboración de chocolate y productos de chocolate a partir de cacao); la integración vertical de procesos productivos en un mismo establecimiento (por ejemplo, fabricación de papel en plantas integradas, complejos siderúrgicos); la integración horizontal de procesos productivos (por

ejemplo, en la preparación de te y café se incluyen los de origen natural y sintético; en la fabricación de café también se incluyen los sustitutos de café); la importancia económica, así como la combinación de materias y procesos productivos: cuando en una industria se emplean diversas materias primas y procesos productivos, se acordó definirla de acuerdo con el producto final (por ejemplo, fabricación de calzado, fabricación de muebles, fabricación de juguetes).

Además, se establecieron categorías específicas para actividades emergentes (como congelación de frutas y verduras, congelación de guisos) y para actividades de vanguardia tecnológica (como la fabricación de computadoras).

Este sector esta dividido en los siguientes subsectores, ramas, subramas y clases:

311	Industria alimentaria
3112	Molienda de granos y de semillas oleaginosas
31121	Elaboración de productos de molinería y manufactura de malta
311214	Elaboración de harina de otros productos agrícolas
3113	Elaboración de azúcar, chocolates, dulces y similares
31134	Elaboración de dulces, chicles y productos de confitería que no sean de chocolate
311340	Elaboración de dulces, chicles y productos de confitería que no sean de chocolate
3115	Elaboración de productos lácteos
31151	Elaboración de leche y derivados lácteos
311513	Elaboración de derivados y fermentos lácteos
31152	Elaboración de helados y paletas
311520	Elaboración de helados y paletas
3116	Matanza, empacado y procesamiento de carne de ganado y aves
31161	Matanza, empacado y procesamiento de carne de ganado y aves
311611	Matanza de ganado y aves
3118	Elaboración de productos de panadería y tortillas
31181	Elaboración de pan y otros productos de panadería
311812	Panificación tradicional
31183	Elaboración de tortillas de maíz y molienda de nixtamal

311830	Elaboración de tortillas de maíz y molienda de nixtamal
315	Fabricación de prendas de vestir
3152	Confección de prendas de vestir
31522	Confección de ropa de materiales textiles
315229	Confección de otra ropa de materiales textiles
321	Industria de la madera
3219	Fabricación de otros productos de madera
32191	Fabricación de productos de madera para la construcción
321910	Fabricación de productos de madera para la construcción
323	Impresión e industrias conexas
3231	Impresión e industrias conexas
32311	Impresión
323119	Impresión de formas continuas y otros impresos
327	Fabricación de productos a base de minerales no metálicos
3271	Fabricación de productos a base de arcillas y minerales refractarios
32712	Fabricación de productos a base de arcilla para la construcción
327121	Fabricación de ladrillos no refractarios
3273	Fabricación de cemento y productos de concreto
32733	Fabricación de tubos y bloques de cemento y concreto
327330	Fabricación de tubos y bloques de cemento y concreto
332	Fabricación de productos metálicos
3323	Fabricación de estructuras metálicas y productos de herrería
33232	Fabricación de productos de herrería
332320	Fabricación de productos de herrería
3327	Maquinado de piezas metálicas y fabricación de tornillos
33271	Maquinado de piezas metálicas para maquinaria y equipo en general
332710	Maquinado de piezas metálicas para maquinaria y equipo en general

Análisis comparativo del sector por municipio con respecto a los demás municipios

A continuación se presentan las tablas que muestran las posiciones de los municipios del estado de Guanajuato en relación a variables comprendidas dentro del sector del Comercio al por menor, haciendo énfasis en el municipio de Jaral del Progreso y analizando brevemente la situación del mismo.

Unidades económicas

DESC_MPIO	UE
	UNIDADES ECONOMICAS
GUANAJUATO	77752
LEON,GTO.	20584
IRAPUATO,GTO.	7747
CELAYA,GTO.	7638
SALAMANCA,GTO.	3819
URIANGATO,GTO.	2288
GUANAJUATO,GTO.	2254
ALLENDE,GTO.	2230
SILAO,GTO.	2198
MOROLEON,GTO.	2133
ACAMBARO,GTO.	2092
SALVATIERRA,GTO.	1881
SAN FRANCISCO DEL RINCON,GTO.	1857
VALLE DE SANTIAGO,GTO.	1623
DOLORES HIDALGO,GTO.	1592
CORTAZAR,GTO.	1458
SAN LUIS DE LA PAZ,GTO.	1451
PENJAMO,GTO.	1410
SANTA CRUZ DE JUVENTINO ROSAS,GTO.	1115
YURIRIA,GTO.	1061
APASEO EL ALTO,GTO.	1004
COMONFORT,GTO.	981
SAN FELIPE,GTO.	979
SAN JOSE ITURBIDE,GTO.	948
VILLAGRAN,GTO.	837
APASEO EL GRANDE,GTO.	753
ABASOLO,GTO.	616
ROMITA,GTO.	571
JARAL DEL PROGRESO,GTO.	567
TARIMORO,GTO.	559
CUERAMARO,GTO.	499
MANUEL DOBLADO,GTO.	471
PURISIMA DEL RINCON,GTO.	441
JERECUARO,GTO.	339
SAN DIEGO DE LA UNION,GTO.	237
TARANDACUAO,GTO.	230
OCAMPO,GTO.	193

CORONEO,GTO.	188
HUANIMARO,GTO.	179
PUEBLO NUEVO,GTO.	156
DOCTOR MORA,GTO.	149
VICTORIA,GTO.	117
SANTIAGO MARAVATIO,GTO.	105
SANTA CATARINA,GTO.	71
XICHU,GTO.	61
TIERRA BLANCA,GTO.	57
ATARJEJA,GTO.	13

El municipio de Jaral del Progreso Jaral del Progreso cuenta con 567 unidades económicas, ubicándose en el lugar número 28 de todos los municipios del estado de Guanajuato. Estos datos muestran una diferencia de 20017 unidades económicas respecto al líder, que es León.

Personal ocupado total

	PERSONAL OCUPADO TOTAL
GUANAJUATO	197035
LEON,GTO.	59770
IRAPUATO,GTO.	22527
CELAYA,GTO.	21767
SALAMANCA,GTO.	9642
GUANAJUATO,GTO.	6186
MOROLEON,GTO.	5240
SILAO,GTO.	5181
ALLENDE,GTO.	5078
URIANGATO,GTO.	4542
SAN FRANCISCO DEL RINCON,GTO.	4448
ACAMBARO,GTO.	4114
DOLORES HIDALGO,GTO.	3773
SALVATIERRA,GTO.	3719
VALLE DE SANTIAGO,GTO.	3662
PENJAMO,GTO.	3564
SAN LUIS DE LA PAZ,GTO.	3234
CORTAZAR,GTO.	3090
SANTA CRUZ DE JUVENTINO ROSAS,GTO.	2282
SAN FELIPE,GTO.	2223
APASEO EL ALTO,GTO.	2037
YURIRIA,GTO.	1982
SAN JOSE ITURBIDE,GTO.	1877
COMONFORT,GTO.	1844
VILLAGRAN,GTO.	1766
APASEO EL GRANDE,GTO.	1400
ABASOLO,GTO.	1363
ROMITA,GTO.	1259
JARAL DEL PROGRESO,GTO.	1019

PURISIMA DEL RINCON,GTO.	1013
TARIMORO,GTO.	1012
MANUEL DOBLADO,GTO.	1005
CUERAMARO,GTO.	974
JERECUARO,GTO.	755
OCAMPO,GTO.	485
SAN DIEGO DE LA UNION,GTO.	459
HUANIMARO,GTO.	442
CORONEO,GTO.	424
TARANDACUAO,GTO.	363
PUEBLO NUEVO,GTO.	362
DOCTOR MORA,GTO.	338
VICTORIA,GTO.	219
SANTIAGO MARAVATIO,GTO.	183
SANTA CATARINA,GTO.	138
XICHU,GTO.	134
TIERRA BLANCA,GTO.	116
ATARJEA,GTO.	24

La tabla muestra que Jaral del Progreso cuenta con un personal ocupado total de 1019 personas, lo que lo ubica en la 28° posición y aunque se encuentra en la parte media de la tabla la diferencia que guarda ante los principales municipios es muy notoria.

Inversion total

DESC_MPIO	A211A
	INVERSION TOTAL (Miles de pesos)
GUANAJUATO	1442265
LEON,GTO.	543591
CELAYA,GTO.	293139
IRAPUATO,GTO.	150472
SALAMANCA,GTO.	78868
MOROLEON,GTO.	59612
GUANAJUATO,GTO.	35445
SAN FRANCISCO DEL RINCON,GTO.	33093
ALLENDE,GTO.	30381
URIANGATO,GTO.	26085
SAN LUIS DE LA PAZ,GTO.	19860
SILAO,GTO.	14638
APASEO EL ALTO,GTO.	13201
PENJAMO,GTO.	13075
VALLE DE SANTIAGO,GTO.	12263
COMONFORT,GTO.	11979
PURISIMA DEL RINCON,GTO.	10589
DOLORES HIDALGO,GTO.	9445
CORTAZAR,GTO.	9347
ACAMBARO,GTO.	9269
SAN FELIPE,GTO.	8580

SANTA CRUZ DE JUVENTINO ROSAS,GTO.	6139
SAN JOSE ITURBIDE,GTO.	6066
VILLAGRAN,GTO.	5933
APASEO EL GRANDE,GTO.	4838
ABASOLO,GTO.	4694
MANUEL DOBLADO,GTO.	4655
SALVATIERRA,GTO.	4198
YURIRIA,GTO.	3949
JARAL DEL PROGRESO,GTO.	3774
OCAMPO,GTO.	2918
CUERAMARO,GTO.	2113
TARIMORO,GTO.	1651
PUEBLO NUEVO,GTO.	1346
ROMITA,GTO.	1258
JERECUARO,GTO.	1113
CORONEO,GTO.	871
SAN DIEGO DE LA UNION,GTO.	869
TARANDACUAO,GTO.	738
DOCTOR MORA,GTO.	526
XICHU,GTO.	515
VICTORIA,GTO.	423
HUANIMARO,GTO.	356
SANTA CATARINA,GTO.	308
SANTIAGO MARAVATIO,GTO.	225
ATARJEA,GTO.	48
TIERRA BLANCA,GTO.	-191

La inversión total con la que cuenta el municipio de Jaral de Progreso es de 3 millones 774 mil pesos, logrando posicionarse en el lugar número 29 respecto a los demás municipios del estado de Guanajuato.

Valor agregado censal

DESC_MPIO	A131A
	VALOR AGREGADO CENSAL BRUTO (Miles de pesos)
GUANAJUATO	13741720
LEON,GTO.	5727078
CELAYA,GTO.	1831921
IRAPUATO,GTO.	1510253
SALAMANCA,GTO.	507711
GUANAJUATO,GTO.	434635
MOROLEON,GTO.	325708
ALLENDE,GTO.	302220
SAN FRANCISCO DEL RINCON,GTO.	287465
SILAO,GTO.	244111
URIANGATO,GTO.	233491
PENJAMO,GTO.	231154
ACAMBARO,GTO.	205238
DOLORES HIDALGO,GTO.	182386
VALLE DE SANTIAGO,GTO.	164441

SAN LUIS DE LA PAZ,GTO.	158517
SALVATIERRA,GTO.	135367
CORTAZAR,GTO.	131024
SAN FELIPE,GTO.	97896
SAN JOSE ITURBIDE,GTO.	89068
APASEO EL ALTO,GTO.	88612
SANTA CRUZ DE JUVENTINO ROSAS,GTO.	85515
ABASOLO,GTO.	78936
COMONFORT,GTO.	72616
YURIRIA,GTO.	68526
VILLAGRAN,GTO.	61691
PURISIMA DEL RINCON,GTO.	52883
MANUEL DOBLADO,GTO.	52487
APASEO EL GRANDE,GTO.	50023
CUERAMARO,GTO.	44704
ROMITA,GTO.	43419
JARAL DEL PROGRESO,GTO.	37716
TARIMORO,GTO.	34929
SAN DIEGO DE LA UNION,GTO.	21521
PUEBLO NUEVO,GTO.	19919
OCAMPO,GTO.	18978
JERECUARO,GTO.	15611
CORONEO,GTO.	15465
TARANDACUAO,GTO.	13921
HUANIMARO,GTO.	12479
VICTORIA,GTO.	12004
DOCTOR MORA,GTO.	11209
SANTIAGO MARAVATIO,GTO.	8968
SANTA CATARINA,GTO.	7635
XICHU,GTO.	7505
TIERRA BLANCA,GTO.	4168
ATARJEJA,GTO.	596

El Valor Agregado Censal Bruto con el que cuenta el municipio de Jaral del Progreso es de 37 millones 716 mil pesos, ocupando el trigésimo primero lugar ante los demás municipios del estado de Guanajuato.

Producción bruta total

DESC_MPIO	A111A
	PRODUCCION BRUTA TOTAL (Miles de pesos)
GUANAJUATO	18542260
LEON,GTO.	7883452
CELAYA,GTO.	2490296
IRAPUATO,GTO.	2097720
SALAMANCA,GTO.	686264
GUANAJUATO,GTO.	641267
ALLENDE,GTO.	405198
MOROLEON,GTO.	400548
SAN FRANCISCO DEL RINCON,GTO.	366513

SILAO,GTO.	334217
URIANGATO,GTO.	300510
PENJAMO,GTO.	274738
ACAMBARO,GTO.	264978
DOLORES HIDALGO,GTO.	237576
VALLE DE SANTIAGO,GTO.	209950
SAN LUIS DE LA PAZ,GTO.	198334
SALVATIERRA,GTO.	174284
CORTAZAR,GTO.	165164
APASEO EL ALTO,GTO.	123933
SAN FELIPE,GTO.	120694
SAN JOSE ITURBIDE,GTO.	111723
SANTA CRUZ DE JUVENTINO ROSAS,GTO.	101944
ABASOLO,GTO.	93607
YURIRIA,GTO.	85531
COMONFORT,GTO.	85111
VILLAGRAN,GTO.	79868
PURISIMA DEL RINCON,GTO.	74321
MANUEL DOBLADO,GTO.	64686
APASEO EL GRANDE,GTO.	64253
ROMITA,GTO.	58595
CUERAMARO,GTO.	53155
JARAL DEL PROGRESO,GTO.	46277
TARIMORO,GTO.	42871
SAN DIEGO DE LA UNION,GTO.	24692
PUEBLO NUEVO,GTO.	24224
OCAMPO,GTO.	23275
JERECUARO,GTO.	20906
CORONEO,GTO.	19036
TARANDACUAO,GTO.	16184
HUANIMARO,GTO.	15265
DOCTOR MORA,GTO.	13858
VICTORIA,GTO.	13777
SANTIAGO MARAVATIO,GTO.	11009
SANTA CATARINA,GTO.	8529
XICHU,GTO.	8377
TIERRA BLANCA,GTO.	4816
ATARJEJA,GTO.	734

El municipio Jaral del Progreso se ubica en el sitio número 31 respecto a los demás municipios del estado de Guanajuato, teniendo una producción bruta total de 46 millones 277 mil pesos, lo cual refleja una relación con el municipio de Tarimoro y lo ubica en los últimos lugares a nivel estatal.

Análisis comparativo del sector con los demás sectores del municipio

A continuación presentaremos una descripción de la situación en la que se encuentra la Industria Manufacturera en comparación con los demás Sectores Económicos que existen en el Municipio de Jaral de Progreso, gto.

Además en el Indicador de las Unidades Económicas en el municipio de Jaral del progreso la Industria Manufacturera se encuentra ubicada en el 2 lugar, con un total de 113 unidades, superado por el sector de Comercio al por menor que cuenta con 567 unidades.

Igualmente en el Indicador Económico de Personal Ocupado Total, la Industria Manufacturera se ubica en el 2 lugar, con un total de 268 unidades por debajo del sector de Comercio al por menor con un total de 1019 unidades.

También en el Indicador Económico de Producto Bruto Total, la industria Manufacturera se ubica en el 2 lugar, con un total de 26262 unidades, por debajo del sector de Comercio al por Menor con un total de 46277 unidades.

Asimismo en el Indicador Económico de Valor Agredado Censal, la industria Manufacturera ocupa el 3 lugar con un total de 11385 unidades, superado en 2 lugar por el sector de Comercio al Por Mayor 13692 unidades, y ocupando el 1 lugar el Comercio al por Menor con un total de 37716 unidades.

Finalmente la Industria Manufacturera ocupa el 2 lugar con un total de 2595 unidades superado por el Sector de Comercio al por Menor con un total de 3774 unidades.

Análisis del subsector, rama, subraya, y clase

INDUSTRIA ALIMENTARIA	57	153	18005	8048	2318
	UE	POT	PBT	VACB	IT
MOLIENDA DE GRANOS Y DE SEMILLAS OLEAGINOSAS	*	2	451	365	0
ELABORACION DE PRODUCTOS DE MOLINERIA Y MANUFACTURA DE MALTA	*	2	451	365	0
ELABORACION DE HARINA DE OTROS PRODUCTOS AGRICOLAS	*	2	451	365	0
ELABORACION DE AZUCAR, CHOCOLATES, DULCES Y SIMILARES	*	13	1805	740	4
ELABORACION DE DULCES, CHICLES Y PRODUCTOS DE CONFITERIA QUE NO SEAN DE CHOCOLATE	*	13	1805	740	4
ELABORACION DE PRODUCTOS LACTEOS	9	24	5397	2297	2013
ELABORACION DE LECHE Y DERIVADOS LACTEOS	3	10	4117	1917	1417
ELABORACION DE DERIVADOS Y FERMENTOS LACTEOS	3	10	4117	1917	1417
ELABORACION DE HELADOS Y PALETAS	6	14	1280	380	596
MATANZA, EMPACADO Y PROCESAMIENTO DE CARNE DE GANADO Y AVES	*	15	140	104	0
MATANZA DE GANADO Y AVES	*	15	140	104	0
ELABORACION DE PRODUCTOS DE PANADERIA Y TORTILLAS	41	99	10212	4542	301
ELABORACION DE PAN Y OTROS PRODUCTOS DE PANADERIA	13	46	5116	2364	264
PANIFICACION TRADICIONAL	13	46	5116	2364	264
ELABORACION DE TORTILLAS DE MAIZ Y MOLIENDA DE NIXTAMAL	28	53	5096	2178	37

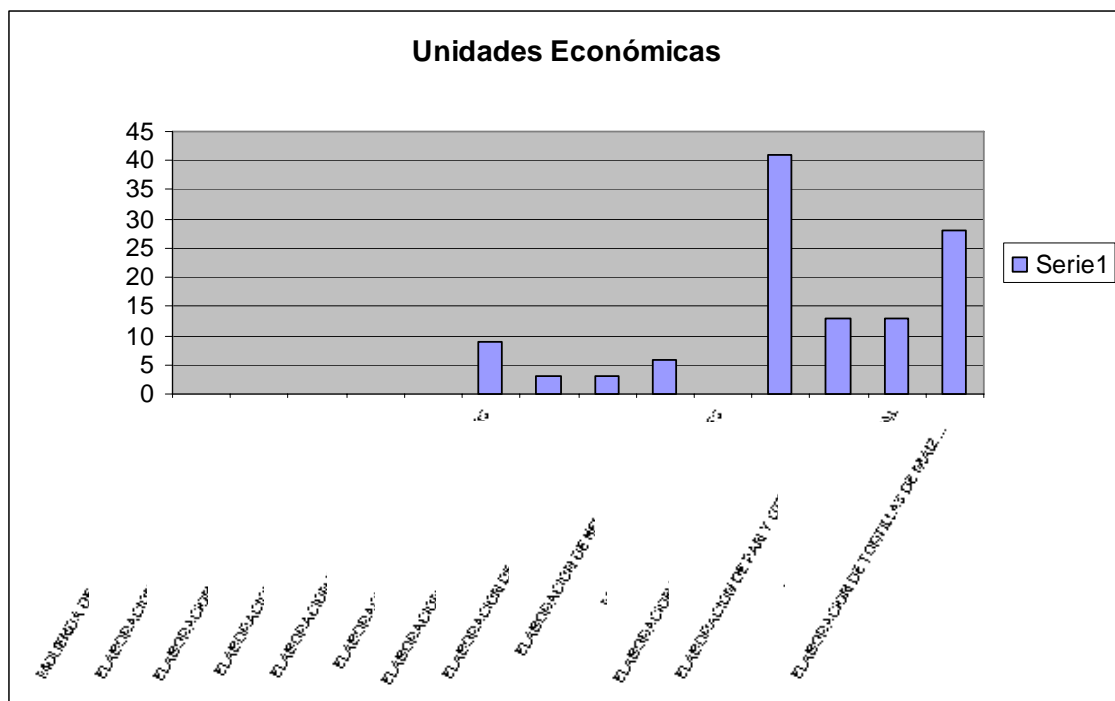

Dentro de los Subsectores de Jaral de Progreso observamos que las 3 actividades en orden de importancia son: la elaboración de productos de panadería y tortillas, Elaboración de tortillas de maíz y molienda de nixtamal y en el mismo nivel de importancia, panificación tradicional y la elaboración de productos de pan.

315	FABRICACION DE PRENDAS DE VESTIR	0	11	558	232	0
		UE	POT	PBT	VACB	IT
3152	CONFECCION DE PRENDAS DE VESTIR	*	11	558	232	0
31522	CONFECCION DE ROPA DE MATERIALES TEXTILES	*	11	558	232	0
315229	CONFECCION DE OTRA ROPA DE MATERIALES TEXTILES	*	11	558	232	0

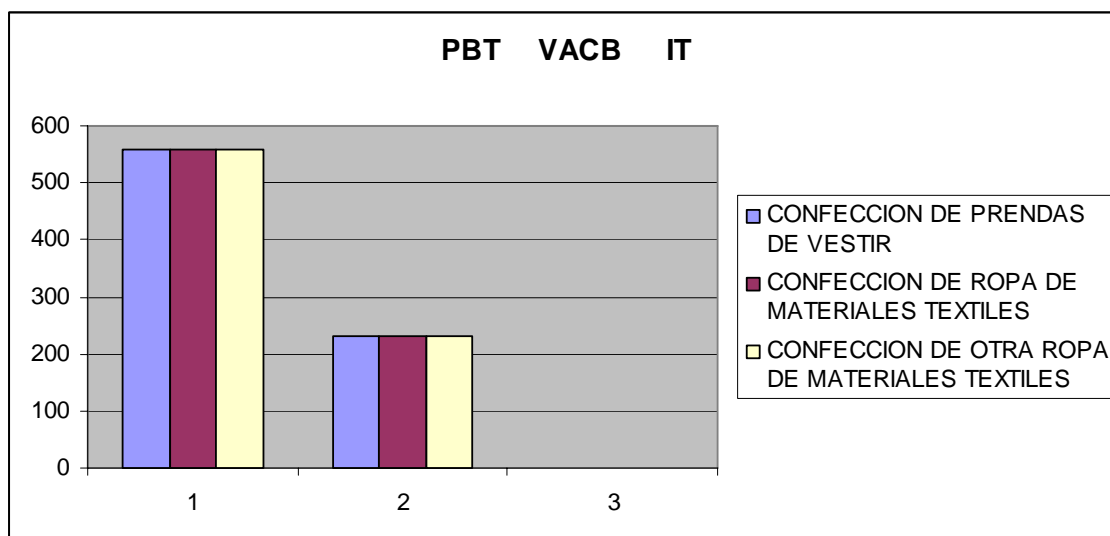
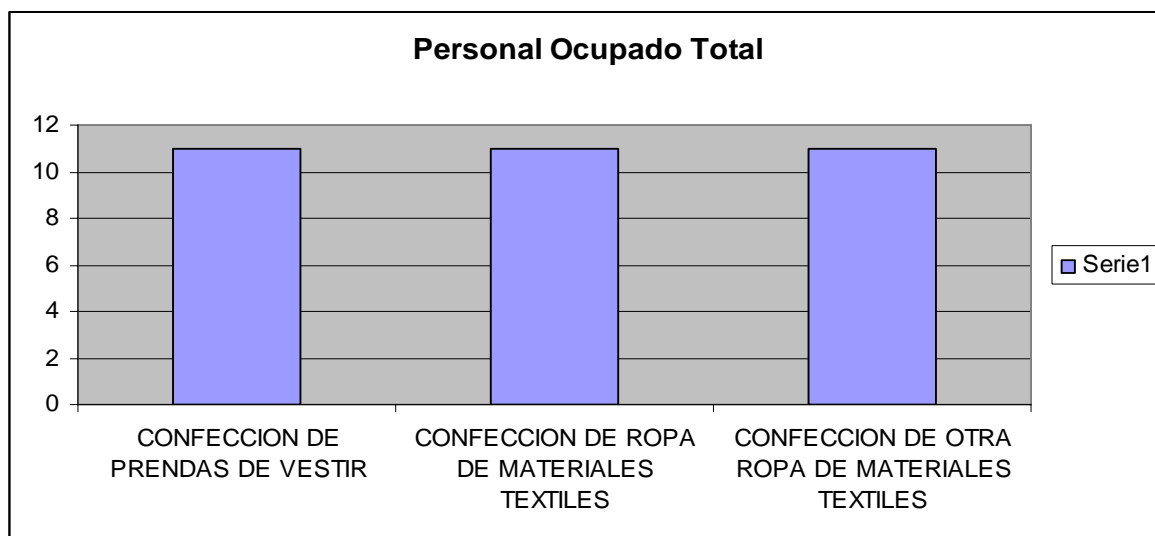

En el Subsector de Fabricación de prendas de vestir se observa que en las tres actividades existe una clara semejanza en todos los indicadores económicos.

INDUSTRIA DE LA MADERA	0	13	524	264	40
	UE	POT	PBT	VACB	IT
FABRICACION DE OTROS PRODUCTOS DE MADERA	*	13	524	264	40
FABRICACION DE PRODUCTOS DE MADERA PARA LA CONSTRUCCION	*	13	524	264	40

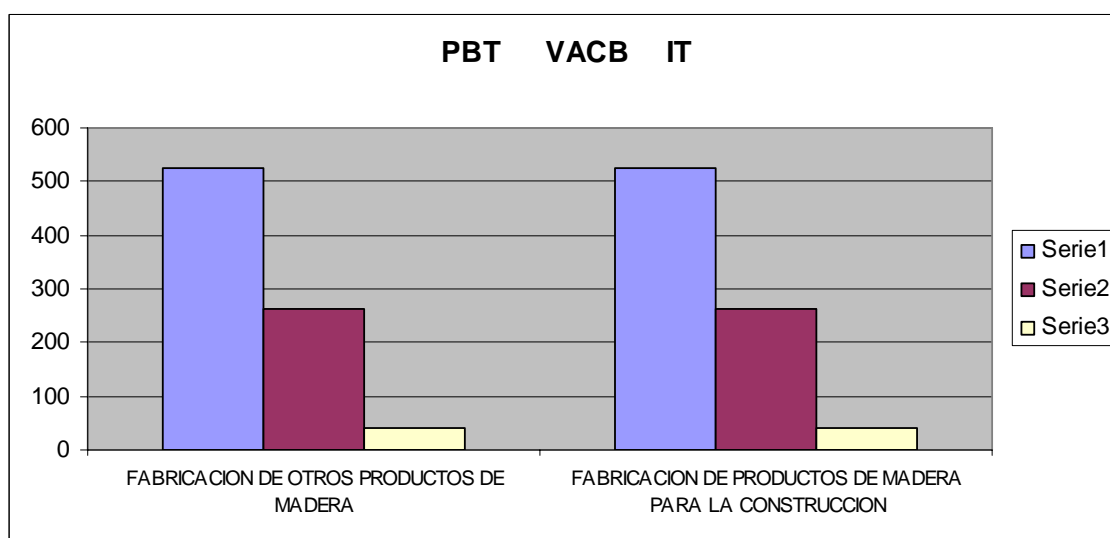
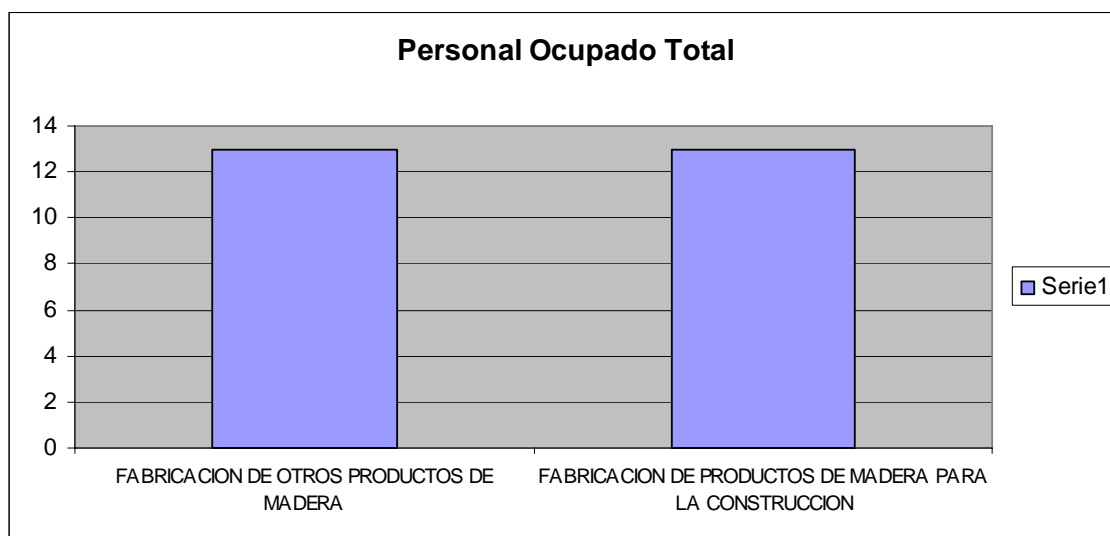

En el Subsector de la Industria de la madera, encontramos que los dos principales actividades están ala par en todos los indicadores económicos.

IMPRESION E INDUSTRIAS CONEXAS	0	1	41	17	0
	UE	POT	PBT	VACB	IT
IMPRESION E INDUSTRIAS CONEXAS	*	1	41	17	0
IMPRESIÓN	*	1	41	17	0
IMPRESION DE FORMAS CONTINUAS Y OTROS IMPRESOS	*	1	41	17	0

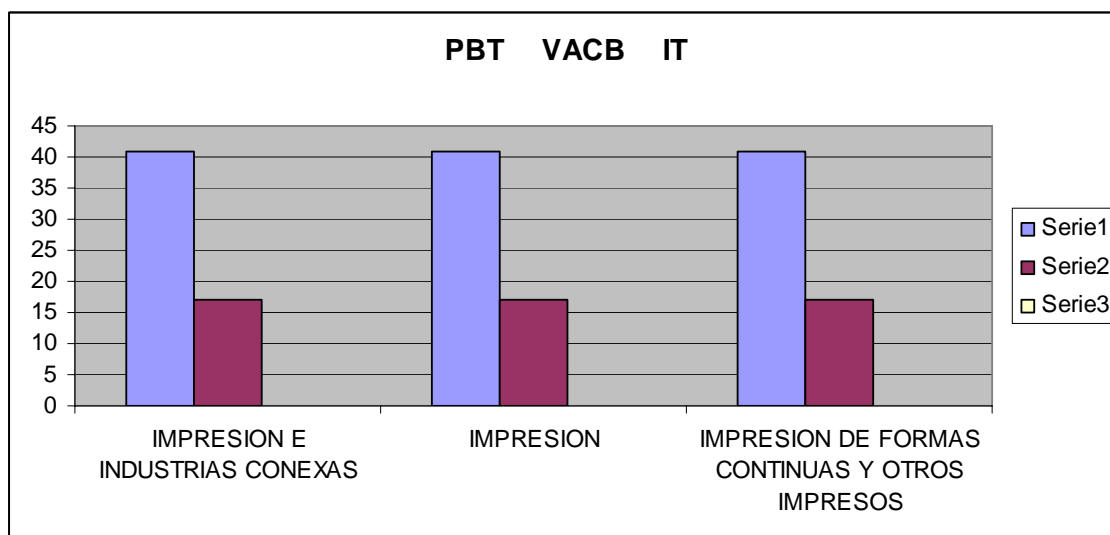
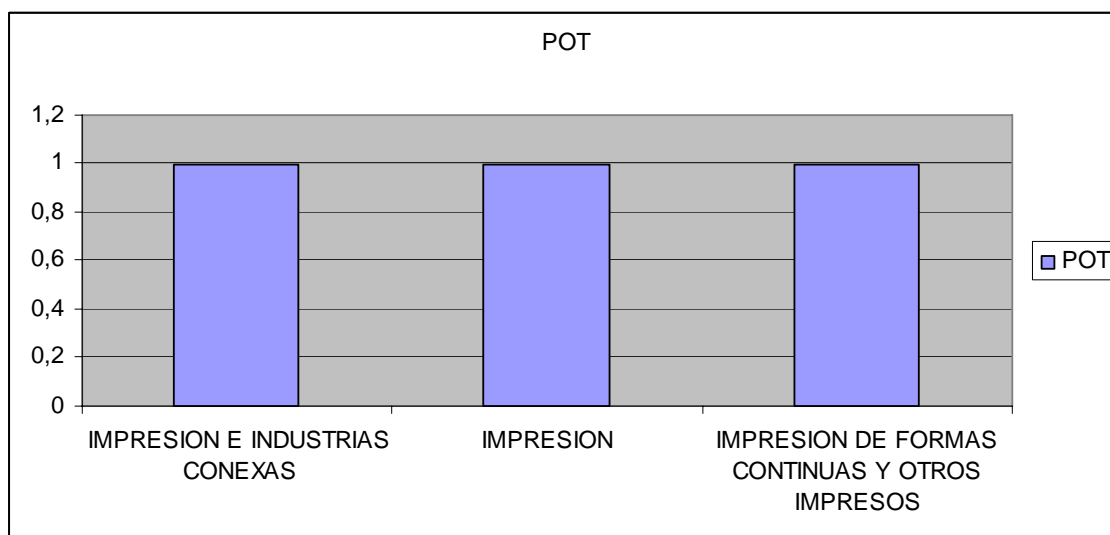

Observamos que el Subsector de Impresión e Industrias conexas, los indicadores económicos presentan una clara similitud entre las actividades.

FABRICACION DE PRODUCTOS A BASE DE MINERALES NO METALICOS	17	45	3788	1573	96
	UE	POT	PBT	VACB	IT
FABRICACION DE PRODUCTOS A BASE DE ARCILLAS Y MINERALES REFRACTARIOS	*	41	3204	1336	96
FABRICACION DE PRODUCTOS A BASE DE ARCILLA PARA LA CONSTRUCCION	*	41	3204	1336	96
FABRICACION DE LADRILLOS NO REFRACTARIOS	*	41	3204	1336	96
FABRICACION DE CEMENTO Y PRODUCTOS DE CONCRETO	*	4	584	237	0
FABRICACION DE TUBOS Y BLOQUES DE CEMENTO Y CONCRETO	*	4	584	237	0

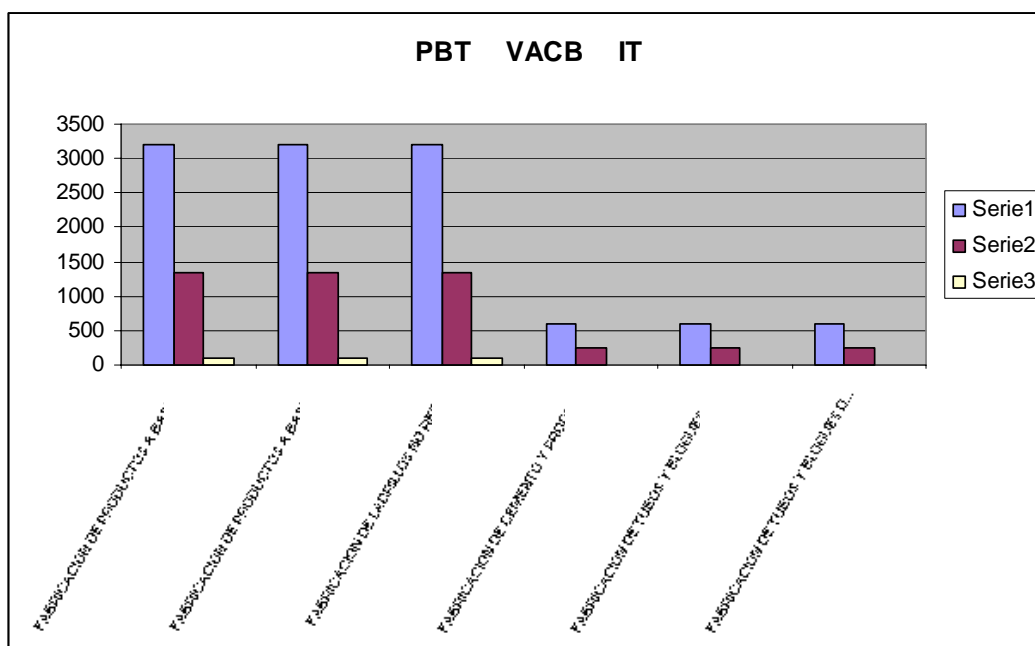
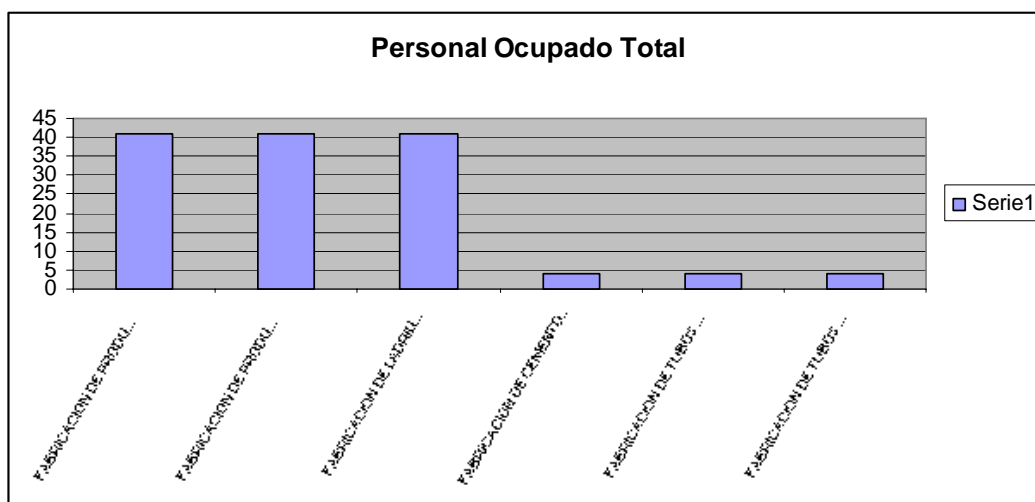

En este Subsector observamos que las tres principales actividades son: fabricación de productos a base de arcillas y minerales refractarios, fabricación de productos a base de arcilla para la construcción, fabricación de ladrillos no refractarios, se encuentran a la par.

FABRICACION DE PRODUCTOS METALICOS	27	45	3346	1251	141
	UE	POT	PBT	VACB	IT
FABRICACION DE ESTRUCTURAS METALICAS Y PRODUCTOS DE HERRERIA	*	44	3328	1240	141
FABRICACION DE PRODUCTOS DE HERRERIA	*	44	3328	1240	141
MAQUINADO DE PIEZAS METALICAS Y FABRICACION DE TORNILLOS	*	1	18	11	0
MAQUINADO DE PIEZAS METALICAS PARA MAQUINARIA Y EQUIPO EN GENERAL	*	1	18	11	0

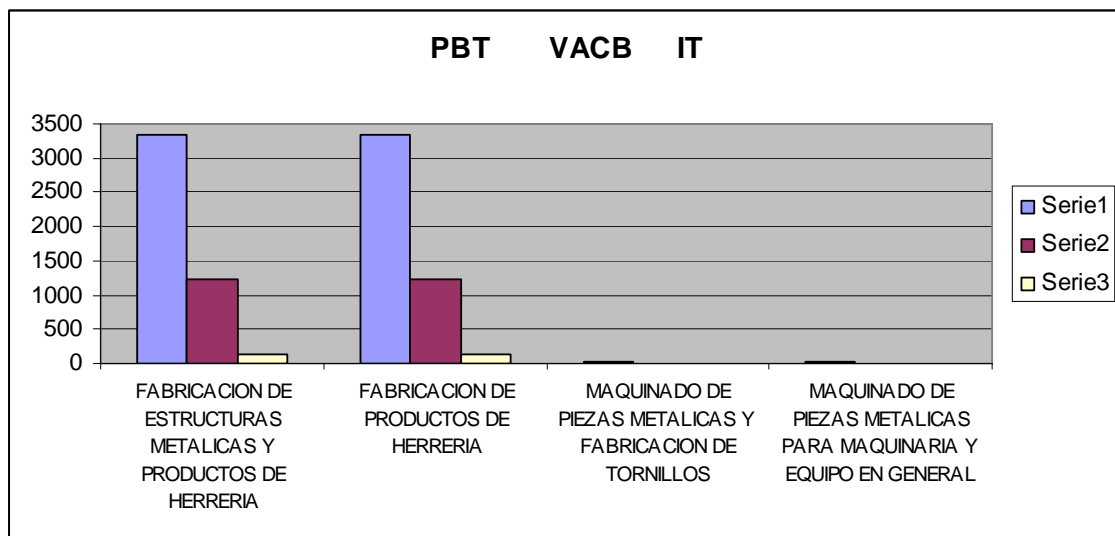
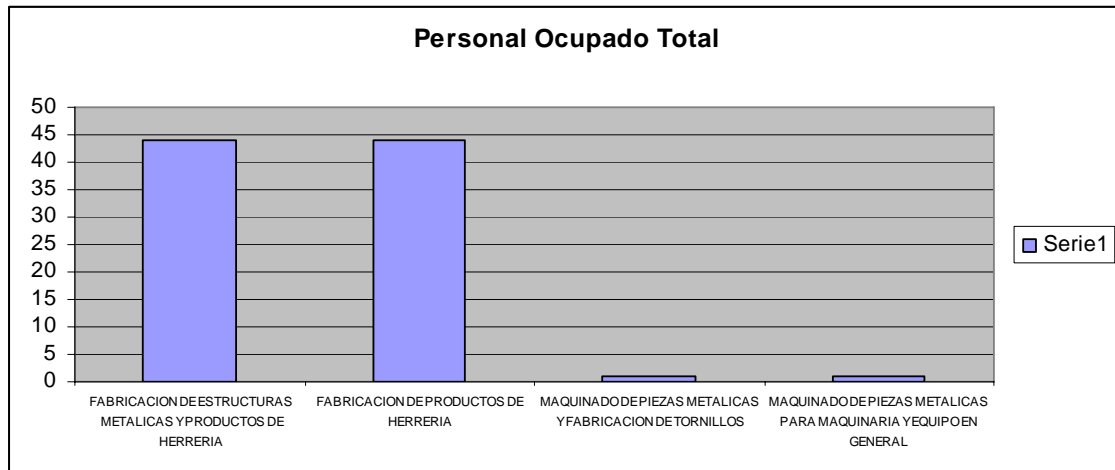

En la fabricación de Productos metálicos, encontramos que las dos actividades principales, fabricación de estructuras metálicas y productos de herrería, fabricación de productos de herrería, se encuentran en condiciones similares.

Consideraciones sobre el sector

Observamos que en el Municipio de Jaral del Progreso, gto. dentro del Sector de la Industria Manufacturera, el subsector que proyecta mayor desarrollo económico para la región es la Industria Alimentaria, en segundo lugar se encuentra la Industria dedicada ala Fabricación de Productos Metálicos. De manera que si tomamos estos datos nos podemos dar cuenta de que el municipio de Jaral del Progreso necesita canalizar más recursos y esfuerzos a las industrias más descuidadas y a las que ya tienen cierto nivel de potencial seguir apoyándolo para evitar que descienda su aportación al desarrollo económico del municipio.

Como consecuencia de la falta de industria el potencial humano del municipio opta por emigrar a Estados Unidos pudiendo evitar esto asignando recursos, capacitando personal, para el trabajo en este tipo de industrias, ya que si se logra el crecimiento existirá mayor desarrollo económico para la región.

De igual manera sabemos que es difícil que las otras industrias alcancen el nivel de aportación de la industria alimentaria, ya que esta tiene un gran apoyo por la ganadería y la agricultura que existe en la región, siendo estas las mayores fuentes de empleo y trabajo, siguiéndole la construcción esta de gran importancia ya que apoya a la industria de fabricación de productos a base de minerales no metálicos y en un menor grado a la industria metálica.

En base a estos factores económicos, presentamos las siguientes propuestas

- 1.-Apoyarse en Sistemas de Financiamiento
- 2.-Evaluación de Proyectos de Inversión
- 3.-Apertura de Pymes dedicadas al Sector Alimentario
- 4.-Generación de Empleos y Capacitación en las Empresas
- 5.-Cursos de Actualización Tecnológica

El Municipio de Jaral del Progreso, cuenta con las condiciones necesarias para la apertura de nuevos centros de trabajo como Pymes que en conjunto con el gobierno y trabajo en equipo sobresalir en la región en beneficio del desarrollo económico y social de sus habitantes.

Para finalizar, solo queda mencionar que como observamos este sector manufacturero es de los más importantes y de los que mas recursos aportan en todos los sentidos tanto de empleo, económico, desarrollo humano y social. Por lo que podemos concluir que el seguir trabajando en este sector incluyendo subsectores, ramas y clases le traerán a este hermoso municipio beneficios y crecimiento.

Análisis del Sector 43 Comercio Al Por Mayor de Jaral del Progreso

Cinthia Berenice Castro Guerrero
Denisse Alejandra Centeno Caballero
Mirna Cecilia López Nieves
José Manuel Moreno Sancen
Juan Ortiz Arellano

Descripción del sector 43 Comercio al por mayor

Este sector comprende unidades económicas dedicadas principalmente a la compra-venta (sin transformación) de bienes de consumo intermedio (como bienes de capital, materias primas y suministros utilizados en la producción, y bienes de consumo final) para ser vendidos a otros comerciantes, distribuidores, fabricantes y productores de bienes y servicios; así como unidades económicas solamente a una parte de ese proceso (la compra o la venta).

Los comercios al por mayor que venden bienes de su propiedad son conocidos como distribuidores importadores-exportadores, distribuidores de fabrica, abastecedores de mercancías, entre otras denominaciones. Y los que vende o promueven, a cambio de una comisión o pago, la compra-venta de bienes que no son de su propiedad, son conocidos como agentes de ventas, corredores de mercancías, comisionistas, consignatarios, intermediarios de comercio al por mayor o agentes importadores y exportadores.

Los comercios al por mayor tienen una o más de las siguientes características:

- a) operan desde una bodega u oficina de ventas.
- b) Tienen poca o nula exhibición de mercancías.
- c) Atraen clientes generalmente por vía telefónica, mercadeo personalizado o por medio de la publicidad especializada a través de medios electrónicos, ferias y exposiciones.
- d) Normalmente venden por grandes volúmenes, excepto tratándose de bienes duraderos, que generalmente son vendidos por unidad.

Los comercios al por mayor pueden también patrocinar servicios integrados a la venta de los bienes, como clasificación, inventario, embalaje, empaçado y etiquetado. La venta con instalación incidental se clasificara en comercio al por mayor.

Excluye: u.e.d.p. a la venta e instalación de sistemas de aire acondicionado y calefacción; a la venta, instalación y reparación de sistemas de aire acondicionado y calefacción; y el comercio de muebles para el hogar, artículos de mercería, artículos de decoración, antigüedades, instrumentos musicales, vehículos automotores (excepto camiones), partes y refacciones de automóviles y camiones, aceites, lubricantes y artículos usados, aun cuando cumplan con algunas de las características anteriores, debido a que, como generalmente la venta de estos bienes se realiza con las características de comercio al menor, se decidió incluir siempre en este sector, independientemente de su forma de comercialización.

Para la desagregación de este sector se utilizaron, además del criterio relativo a la función de producción, criterios como: importancia económica de la actividad, especialización en la venta de un producto o línea de productos (por ejemplo, comercio de carnes rojas; comercio de leche y productos lácteos; comercio de huevo), y uso del producto (por ejemplo, comercio al por mayor de materias primas agropecuarias; de equipo y maquinaria para la industria y los servicios).

43 Comercio al por mayor

431 Comercio al por mayor de alimentos, bebidas y tabaco

4311 Comercio al por mayor de alimentos y abarrotes

43111 Comercio al por mayor de abarrotes

431110 Comercio al por mayor de abarrotes

43112 Comercio al por mayor de carnes

43113 Comercio al por mayor de frutas y verduras frescas

43114 Comercio al por mayor de huevo

43115 Comercio al por mayor de semillas y granos alimenticios, especias y chiles secos

43116 Comercio al por mayor de leche y otros productos lácteos

43117 Comercio al por mayor de embutidos

43118 Comercio al por mayor de dulces y materias primas para repostería

43119 Comercio al por mayor de otros alimentos

- 4312 Comercio al por mayor de bebidas y tabaco
 - 43121 Comercio al por mayor de bebidas
 - 43122 Comercio al por mayor de cigarros, puros y tabaco
- 432 Comercio al por mayor de productos textiles y calzado
 - 4321 Comercio al por mayor de productos textiles y calzado
 - 43211 Comercio al por mayor de productos textiles, excepto ropa
 - 43212 Comercio al por mayor de ropa
 - 43213 Comercio al por mayor de calzado
- 433 Comercio al por mayor de productos farmacéuticos, de perfumería, accesorios de vestir, artículos par
 - 4331 Comercio al por mayor de productos farmacéuticos
 - 43311 Comercio al por mayor de productos farmacéuticos
 - 4332 Comercio al por mayor de artículos de perfumería, joyería y otros accesorios de vestir
 - 43321 Comercio al por mayor de artículos de perfumería
 - 43322 Comercio al por mayor de artículos de joyería y otros accesorios de vestir
 - 4333 Comercio al por mayor de discos, juguetes y artículos deportivos
 - 43331 Comercio al por mayor de discos, juguetes y artículos deportivos
 - 4334 Comercio al por mayor de artículos de papelería, libros, revistas y periódicos
 - 43341 Comercio al por mayor de artículos de papelería
 - 43342 Comercio al por mayor de libros
 - 43343 Comercio al por mayor de revistas y periódicos
 - 4335 Comercio al por mayor de electrodomésticos menores y aparatos de línea blanca
 - 43351 Comercio al por mayor de electrodomésticos menores y aparatos de línea blanca
- 434 Comercio al por mayor de materias primas agropecuarias, para la industria y materiales de desecho
 - 4341 Comercio al por mayor de materias primas agropecuarias
 - 43411 Comercio al por mayor de materias primas agropecuarias
 - 4342 Comercio al por mayor de materias primas para la industria
 - 43421 Comercio al por mayor de materiales para la construcción, excepto de madera
 - 43422 Comercio al por mayor de materias primas para otras industrias
 - 4343 Comercio al por mayor de materiales de desecho
 - 43431 Comercio al por mayor de materiales de desecho

435 Comercio al por mayor de maquinaria, mobiliario y equipo para actividades agropecuarias, industriales

4351 Comercio al por mayor de maquinaria y equipo agropecuario, forestal y para la pesca

43511 Comercio al por mayor de maquinaria y equipo agropecuario, forestal y para la pesca

4352 Comercio al por mayor de maquinaria y equipo para la industria

43521 Comercio al por mayor de maquinaria y equipo para la construcción y la minería

43522 Comercio al por mayor de maquinaria y equipo para la industria manufacturera

4353 Comercio al por mayor de maquinaria y equipo para los servicios y para actividades comerciales

43531 Comercio al por mayor de maquinaria y equipo para los servicios y para actividades comerciales

4354 Comercio al por mayor de maquinaria, mobiliario y equipo de uso general

43541 Comercio al por mayor de maquinaria, mobiliario y equipo de uso general

436 Comercio al por mayor de camiones

4361 Comercio al por mayor de camiones

43611 Comercio al por mayor de camiones

437 Intermediación y comercio al por mayor por medios masivos de comunicación y otros medios

4371 Intermediación al por mayor

43711 Intermediación al por mayor

4372 Comercio al por mayor por medios masivos de comunicación y otros medios

43721 Comercio al por mayor por medios masivos de comunicación y otros medios

Análisis comparativo del sector 43 del municipio con respecto a los demás municipios del estado de Guanajuato

Unidades económicas

En la siguiente tabla se muestra un comparativo de las unidades económicas en el sector comercio al por mayor del estado de Guanajuato.

DESC_MPIO	UE
	UNIDADES ECONOMICAS
GUANAJUATO	4844
LEON,GTO.	1879
CELAYA,GTO.	609
IRAPUATO,GTO.	447
SALAMANCA,GTO.	169
SAN FRANCISCO DEL RINCON,GTO.	148
PENJAMO,GTO.	142
VALLE DE SANTIAGO,GTO.	104
ACAMBARO,GTO.	100
MOROLEON,GTO.	95
CORTAZAR,GTO.	93
ALLENDE,GTO.	77
SALVATIERRA,GTO.	70
DOLORES HIDALGO,GTO.	63
SILAO,GTO.	62
SAN LUIS DE LA PAZ,GTO.	58
ABASOLO,GTO.	57
YURIRIA,GTO.	51
SAN JOSE ITURBIDE,GTO.	50
APASEO EL ALTO,GTO.	45
MANUEL DOBLADO,GTO.	39
SANTA CRUZ DE JUVENTINO	
ROSAS,GTO.	38
TARIMORO,GTO.	35
JERECUARO,GTO.	34
SAN FELIPE,GTO.	33

COMONFORT,GTO.	32
GUANAJUATO,GTO.	31
ROMITA,GTO.	31
CUERAMARO,GTO.	30
JARAL DEL PROGRESO,GTO.	28
URIANGATO,GTO.	28
VILLAGRAN,GTO.	28
HUANIMARO,GTO.	26
APASEO EL GRANDE,GTO.	19
CORONEO,GTO.	17
PUEBLO NUEVO,GTO.	16
PURISIMA DEL RINCON,GTO.	12
TARANDACUAO,GTO.	12
SAN DIEGO DE LA UNION,GTO.	8
OCAMPO,GTO.	7
DOCTOR MORA,GTO.	*
SANTA CATARINA,GTO.	*
SANTIAGO MARAVATIO,GTO.	*
TIERRA BLANCA,GTO.	*
VICTORIA,GTO.	*
XICHU,GTO.	*

En Guanajuato Jaral del Progreso ocupa el lugar **vigésimo noveno** en cuanto a **unidades económicas** de cuarenta y cinco municipios, se encuentra por debajo de ciudades como León, Celaya, Irapuato, Salamanca, Acambaro, Moroleón, Comonfort y Cortazar entre otras. Superando a los municipios de Uriangato, Villagran, Apaseo el Grande y Coroneo entre otros.

Personal ocupado total

En la siguiente tabla se muestra un comparativo del personal ocupado total en el sector comercio al por mayor del estado de Guanajuato.

DESC_MPIO	H001A
	PERSONAL OCUPADO TOTAL
GUANAJUATO	46896
LEON,GTO.	20029
CELAYA,GTO.	6970
IRAPUATO,GTO.	5049
SALAMANCA,GTO.	1654
CORTAZAR,GTO.	1227
SILAO,GTO.	930
PENJAMO,GTO.	911
MOROLEON,GTO.	900
ACAMBARO,GTO.	826
ALLENDE,GTO.	775
VALLE DE SANTIAGO,GTO.	750
SALVATIERRA,GTO.	730
SAN FRANCISCO DEL RINCON,GTO.	728
DOLORES HIDALGO,GTO.	538
SAN LUIS DE LA PAZ,GTO.	433
GUANAJUATO,GTO.	380
SAN FELIPE,GTO.	367
APASEO EL ALTO,GTO.	335
URIANGATO,GTO.	319
ABASOLO,GTO.	298
SAN JOSE ITURBIDE,GTO.	281
MANUEL DOBLADO,GTO.	254
COMONFORT,GTO.	237
YURIRIA,GTO.	228
PURISIMA DEL RINCON,GTO.	203
SANTA CRUZ DE JUVENTINO ROSAS,GTO.	189
APASEO EL GRANDE,GTO.	179
JERECUARO,GTO.	155
CUERAMARO,GTO.	138
PUEBLO NUEVO,GTO.	138

ROMITA,GTO.	130
VILLAGRAN,GTO.	118
HUANIMARO,GTO.	89
TARIMORO,GTO.	89
CORONEO,GTO.	84
JARAL DEL PROGRESO,GTO.	83
TARANDACUAO,GTO.	36
SAN DIEGO DE LA UNION,GTO.	33
OCAMPO,GTO.	32
VICTORIA,GTO.	13
SANTIAGO MARAVATIO,GTO.	10
DOCTOR MORA,GTO.	9
TIERRA BLANCA,GTO.	9
SANTA CATARINA,GTO.	8
XICHU,GTO.	2

En Guanajuato Jaral del Progreso ocupa el lugar **trigésimo sexto** en **personal ocupado total**, encontrándose por debajo de municipios como León, Celaya, Irapuato, Salamanca, Cortazar, Salvatierra, Apaseo el Alto, Comonfort, Apaseo el Grande, Villagran entre otros. Y superando a municipios como Tarandacuaao, Ocampo, Victoria y Doctor Mora.

Producción bruta total

En la siguiente tabla se muestra un comparativo de la producción bruta total en el sector comercio al por mayor del estado de Guanajuato.

DESC_MPIO	A111A
	PRODUCCION BRUTA TOTAL (Miles de pesos)
GUANAJUATO	14603538
LEON,GTO.	6518102
CELAYA,GTO.	2118240
IRAPUATO,GTO.	1626470
CORTAZAR,GTO.	653523
SALAMANCA,GTO.	486195
SILAO,GTO.	322873
ACAMBARO,GTO.	311569
ALLENDE,GTO.	297055
MOROLEON,GTO.	291719
PENJAMO,GTO.	281042
SALVATIERRA,GTO.	209934
VALLE DE SANTIAGO,GTO.	161666
SAN FRANCISCO DEL RINCON,GTO.	123342
APASEO EL ALTO,GTO.	121277
DOLORES HIDALGO,GTO.	119399
SAN LUIS DE LA PAZ,GTO.	108400
SAN FELIPE,GTO.	105727
URIANGATO,GTO.	95089
GUANAJUATO,GTO.	87846
SAN JOSE ITURBIDE,GTO.	84258
ABASOLO,GTO.	59697
MANUEL DOBLADO,GTO.	55777
PURISIMA DEL RINCON,GTO.	53639
YURIRIA,GTO.	41245
CORONEO,GTO.	35859
CUERAMARO,GTO.	33007
JERECUARO,GTO.	29917
COMONFORT,GTO.	27520
APASEO EL GRANDE,GTO.	25953

PUEBLO NUEVO,GTO.	18866
JARAL DEL PROGRESO,GTO.	17929
SANTA CRUZ DE JUVENTINO ROSAS,GTO.	17287
VILLAGRAN,GTO.	15168
HUANIMARO,GTO.	11623
ROMITA,GTO.	11525
OCAMPO,GTO.	8465
TARIMORO,GTO.	5783
SAN DIEGO DE LA UNION,GTO.	2654
TARANDACUAO,GTO.	2345
SANTA CATARINA,GTO.	1848
TIERRA BLANCA,GTO.	1434
DOCTOR MORA,GTO.	774
SANTIAGO MARAVATIO,GTO.	613
XICHU,GTO.	474
VICTORIA,GTO.	410

En Guanajuato Jaral del Progreso ocupa el lugar **trigésimo primero** en cuanto a **producción bruta total**. Encontrándose por debajo de municipios como León, Celaya, Irapuato, Cortazar, Silao, Allende, Penjamo, Valle de Santiago, Dolores Hidalgo, entre otros. Y superando a Villagran, Tarimoro, San Diego de la Unión, Tarandacuaao y Doctor Mora.

Valor agregado censal bruto

En la siguiente tabla se muestra un comparativo del valor agregado censal bruto en el sector comercio al por mayor del estado de Guanajuato.

DESC_MPIO	A131A
	VALOR AGREGADO CENSAL BRUTO (Miles de pesos)
GUANAJUATO	10503707
LEON,GTO.	4577775
CELAYA,GTO.	1513882
IRAPUATO,GTO.	1129728
CORTAZAR,GTO.	531571
SALAMANCA,GTO.	341321
ACAMBARO,GTO.	247153
MOROLEON,GTO.	235722
PENJAMO,GTO.	232586
ALLENDE,GTO.	222767
SILAO,GTO.	210038
SALVATIERRA,GTO.	138316
VALLE DE SANTIAGO,GTO.	131303
SAN FRANCISCO DEL RINCON,GTO.	91119
DOLORES HIDALGO,GTO.	90193
SAN LUIS DE LA PAZ,GTO.	86014
APASEO EL ALTO,GTO.	79446
SAN FELIPE,GTO.	75966
SAN JOSE ITURBIDE,GTO.	65966
URIANGATO,GTO.	64248
GUANAJUATO,GTO.	62431
MANUEL DOBLADO,GTO.	48116
ABASOLO,GTO.	47218
PURISIMA DEL RINCON,GTO.	40143
CORONEO,GTO.	32817
YURIRIA,GTO.	31122
CUERAMARO,GTO.	26924
JERECUARO,GTO.	20203
APASEO EL GRANDE,GTO.	20020

COMONFORT,GTO.	17893
SANTA CRUZ DE JUVENTINO ROSAS,GTO.	14314
JARAL DEL PROGRESO,GTO.	13692
PUEBLO NUEVO,GTO.	13141
HUANIMARO,GTO.	10209
ROMITA,GTO.	10153
VILLAGRAN,GTO.	9742
OCAMPO,GTO.	6711
TARIMORO,GTO.	4419
SAN DIEGO DE LA UNION,GTO.	2503
TARANDACUAO,GTO.	2009
SANTA CATARINA,GTO.	1601
TIERRA BLANCA,GTO.	1283
DOCTOR MORA,GTO.	671
SANTIAGO MARAVATIO,GTO.	574
XICHU,GTO.	347
VICTORIA,GTO.	337

En Guanajuato Jaral del Progreso ocupa el lugar **trigésimo primero** en cuanto al **valor agregado censal bruto**. Estando por debajo de municipios como León, Celaya, Irapuato, Salamanca, Acambaro, Salvatierra, Apaseo el Alto y Comonfort. Y superando a Romita, Villagran, Ocampo, Tarimoro, Doctor Mora y Xichu.

Inversión total

En la siguiente tabla se muestra un comparativo de la inversión total en el sector comercio al por mayor del estado de Guanajuato.

DESC_MPIO	A211A
	INVERSION TOTAL (Miles de pesos)
GUANAJUATO	704660
LEON,GTO.	380256
IRAPUATO,GTO.	84064
CELAYA,GTO.	56566
MOROLEON,GTO.	46370
PENJAMO,GTO.	40355
SALAMANCA,GTO.	30989
SALVATIERRA,GTO.	25572
ALLENDE,GTO.	13439
ACAMBARO,GTO.	12955
PURISIMA DEL RINCON,GTO.	12837
SAN FRANCISCO DEL RINCON,GTO.	10748
SILAO,GTO.	8821
VALLE DE SANTIAGO,GTO.	7409
YURIRIA,GTO.	6770
HUANIMARO,GTO.	6366
APASEO EL ALTO,GTO.	4805
GUANAJUATO,GTO.	4590
CUERAMARO,GTO.	3655
ABASOLO,GTO.	3589
URIANGATO,GTO.	2716
SAN LUIS DE LA PAZ,GTO.	2677
JERECUARO,GTO.	2426
SANTA CRUZ DE JUVENTINO ROSAS,GTO.	1902
MANUEL DOBLADO,GTO.	1880
DOLORES HIDALGO,GTO.	1876
TARIMORO,GTO.	1821
SAN JOSE ITURBIDE,GTO.	1474
COMONFORT,GTO.	1330

JARAL DEL PROGRESO,GTO.	1304
PUEBLO NUEVO,GTO.	882
VILLAGRAN,GTO.	768
SAN FELIPE,GTO.	755
CORONEO,GTO.	411
XICHU,GTO.	265
SAN DIEGO DE LA UNION,GTO.	241
TARANDACUAO,GTO.	165
ROMITA,GTO.	71
DOCTOR MORA,GTO.	30
VICTORIA,GTO.	11
SANTIAGO MARAVATIO,GTO.	-25
TIERRA BLANCA,GTO.	-87
OCAMPO,GTO.	-116
SANTA CATARINA,GTO.	-180
APASEO EL GRANDE,GTO.	-13788
CORTAZAR,GTO.	-64305

En Guanajuato Jaral del Progreso ocupa el lugar **vigésimo noveno** en cuanto a la **inversión total**. Encontrándose por debajo de municipios como León, Irapuato, Celaya, Moroleón, Pénjamo, Salamanca, Salvatierra, Acámbaro, Silao, Yuriria, Guanajuato, Abasolo, Tarimoro y Comonfort. Y superando a municipios como Villagran, San Felipe, Coroneo, Xichu, Romita, Victoria, Ocampo, Apaseo el Grande y Cortazar.

Análisis comparativo del sector 43 con los demás sectores del municipio

En cuanto a **unidades económicas** el comercio al por mayor ocupa el **séptimo lugar** quedando por debajo de actividades como comercio al por menor, industrias manufactureras, otros servicios excepto a actividades del gobierno, servicios de alojamiento temporal y de preparación de alimentos y bebidas, servicios de salud y de asistencia social, servicios inmobiliarios y de alquiler de bienes muebles e intangibles.

Comercio al por mayor supera en cuanto a unidades económicas a actividades como servicios de esparcimiento culturales y deportivos, y otros servicios recreativos, transportes, correos y almacenamiento, servicios profesionales, científicos y técnicos, servicios financieros y de seguros, electricidad, agua y suministro de gas por ductos al consumidor final, construcción, información en medios masivos, servicios de apoyo a los negocios y manejo de desechos y servicios de remediación y servicios educativos.

En cuanto a **personal ocupado** total ocupa el **sexto lugar** quedando por debajo de actividades como electricidad, agua y suministro de gas por ductos al consumidor final, comercio al por menor, industrias manufactureras, otros servicios excepto actividades del gobierno, servicios de alojamiento temporal y de preparación de alimentos y bebidas.

Comercio al por mayor supera en cuanto a personal ocupado total a actividades como servicios de salud y de asistencia social, servicios inmobiliarios y de alquiler de bienes muebles e intangibles, servicios de esparcimiento culturales y deportivos, y otros servicios recreativos, transportes, correos y almacenamiento, servicios financieros y de seguros, servicios profesionales, científicos y técnicos, servicios educativos,

construcción, servicios de apoyo a los negocios y manejo de desechos y servicios de remediación e información en medios masivos.

En cuanto a **producción bruta total** ocupa el **tercer lugar** quedando por debajo de actividades como comercio al por menor e industrias manufactureras.

Comercio al por mayor supera en cuanto a producción bruta total a actividades como construcción, servicios financieros y de seguros, servicios de alojamiento temporal y de preparación de alimentos y bebidas, otros servicios excepto actividades del gobierno, transportes, correos y almacenamiento, servicios de salud y de asistencia social, servicios inmobiliarios y de alquiler de bienes muebles e intangibles, servicios profesionales, científicos y técnicos, servicios de esparcimiento culturales y deportivos, y otros servicios recreativos, servicios educativos, información en medios masivos, servicios de apoyo a los negocios y manejo de desechos y servicios de remediación y electricidad, agua y suministro de gas por ductos al consumidor final.

En cuanto a **valor agregado censal bruto** ocupa el **segundo lugar** quedando por debajo de la actividad de comercio al por menor.

Comercio al por mayor supera en cuanto a valor agregado censal bruto a actividades como industrias manufactureras, construcción, otros servicios excepto actividades del gobierno, servicios financieros y de seguros, servicios de alojamiento temporal y de preparación de alimentos y bebidas, servicios de salud y de asistencia social, transportes, correos y almacenamiento, servicios inmobiliarios y de alquiler de bienes muebles e intangibles, servicios profesionales, científicos y técnicos, servicios educativos, servicios de esparcimiento culturales y deportivos, y otros servicios recreativos, información en medios masivos, servicios de apoyo a los negocios y manejo de desechos y servicios de remediación y electricidad, agua y suministro de gas por ductos al consumidor final.

En cuanto a la **inversión total** ocupa el **cuarto lugar** quedando por debajo de actividades como electricidad, agua y suministro de gas por ductos al consumidor final, comercio al por menor e industrias manufactureras.

Comercio al por mayor supera en cuanto a inversión total a actividades como otros servicios excepto actividades del gobierno, servicios inmobiliarios y de alquiler de bienes muebles e intangibles, construcción, servicios de salud y asistencia social,

transportes, correos y almacenamiento, información en medios masivos, servicios de alojamiento temporal y de preparación de alimentos y bebidas, servicios de apoyo a los negocios y manejo de desechos y servicios de remediación, servicios de esparcimiento culturales y deportivos, y otros servicios recreativos, servicios educativos, servicios profesionales, científicos y técnicos y servicios financieros y de seguros.

Análisis del subsector, ramas, sub ramas y clase del sector 43 de Jaral del Progreso

Unidades económicas

CODIGO	DESCRIPCION	UE
		UNIDADES ECONOMICAS
43	COMERCIO AL POR MAYOR	4844
434	COMERCIO AL POR MAYOR DE MATERIAS PRIMAS AGROPECUARIAS, PARA LA INDUSTRIA Y MATERIALES DE DESECHO	2658
4342	COMERCIO AL POR MAYOR DE MATERIAS PRIMAS PARA LA INDUSTRIA	1721
43422	COMERCIO AL POR MAYOR DE MATERIAS PRIMAS PARA OTRAS INDUSTRIAS	879
434211	COMERCIO AL POR MAYOR DE CEMENTO, TABIQUE Y GRAVA	701

En Jaral del Progreso en cuanto unidades económicas el principal subsector es comercio al por mayor de materias primas agropecuarias, para la industria y materiales de desecho con un registro de 2658 unidades, destacando como rama principal comercio al por mayor de materias primas para la industria con 1721 unidades, como principal sub rama comercio al por mayor de materias primas para otras industrias con 879 unidades y la principal clase en cuanto unidades económicas de comercio al por mayor se encuentra la compra-venta de cemento, tabique y grava con 701 unidades.

Personal ocupado total

CODIGO	DESCRIPCION	H001A
		PERSONAL OCUPADO TOTAL
43	COMERCIO AL POR MAYOR	46896
431	COMERCIO AL POR MAYOR DE ALIMENTOS, BEBIDAS Y TABACO	19481
4342	COMERCIO AL POR MAYOR DE MATERIAS PRIMAS PARA LA INDUSTRIA	11027
43121	COMERCIO AL POR MAYOR DE BEBIDAS	9734
431211	COMERCIO AL POR MAYOR DE REFRESCOS, AGUA PURIFICADA Y HIELO	6659

En Jaral del Progreso en cuanto personal ocupado total el principal subsector es comercio al por mayor de alimentos, bebidas y tabaco con un registro de 19481 personas, destacando como rama principal comercio al por mayor de materias primas para la industria con 11027 personas, como principal sub rama comercio al por mayor de bebidas con 9734 personas y la principal clase es comercio al por mayor de refrescos, agua purificada y hielo con 6659 personas.

Producción bruta total

CODIGO	DESCRIPCION	A111A
		PRODUCCION BRUTA TOTAL (Miles de pesos)
43	COMERCIO AL POR MAYOR	14603538
431	COMERCIO AL POR MAYOR DE ALIMENTOS, BEBIDAS Y TABACO	6684848
4312	COMERCIO AL POR MAYOR DE BEBIDAS Y TABACO	3745496
43121	COMERCIO AL POR MAYOR DE BEBIDAS	3715736
431211	COMERCIO AL POR MAYOR DE REFRESCOS, AGUA PURIFICADA Y HIELO	2377635

En Jaral del Progreso en cuanto producción bruta total el principal subsector es comercio al por mayor de alimentos, bebidas y tabaco con un registro de \$6,684,848, destacando como rama principal comercio al por mayor de bebidas y tabaco con \$3,745,496 , como principal sub rama comercio al por mayor de bebidas con \$3,715,736 y la principal clase es comercio al por mayor de refrescos, agua purificada y hielo con \$2,377,635.

Valor agregado censal bruto

CODIGO	DESCRIPCION	A131A
		VALOR AGREGADO CENSAL BRUTO (Miles de pesos)
43	COMERCIO AL POR MAYOR	10503707
431	COMERCIO AL POR MAYOR DE ALIMENTOS, BEBIDAS Y TABACO	4869837
4312	COMERCIO AL POR MAYOR DE BEBIDAS Y TABACO	2646247
43121	COMERCIO AL POR MAYOR DE BEBIDAS	2623225
431211	COMERCIO AL POR MAYOR DE REFRESCOS, AGUA PURIFICADA Y HIELO	1610003

En Jaral del Progreso en cuanto valor agregado censal bruto el principal subsector es comercio al por mayor de alimentos, bebidas y tabaco con un registro de \$4,869,837, destacando como rama principal comercio al por mayor de bebidas y tabaco con \$2,646,247 , como principal sub rama comercio al por mayor de bebidas con \$2,623,225 y la principal clase es comercio al por mayor de refrescos, agua purificada y hielo con \$1,610,003.

Inversión total

CODIGO	DESCRIPCION	A211A
		INVERSION TOTAL (Miles de pesos)
43	COMERCIO AL POR MAYOR COMERCIO AL POR MAYOR DE MATERIAS PRIMAS AGROPECUARIAS, PARA LA INDUSTRIA Y MATERIALES DE	704660
434	DESECHO	375756
4342	COMERCIO AL POR MAYOR DE MATERIAS PRIMAS PARA LA INDUSTRIA	276146
43422	COMERCIO AL POR MAYOR DE MATERIAS PRIMAS PARA OTRAS INDUSTRIAS	170018
433110	COMERCIO AL POR MAYOR DE PRODUCTOS FARMACEUTICOS	117884

En Jaral del Progreso en cuanto a inversión total el principal subsector es comercio al por mayor de materias primas agropecuaria, para la industria y materiales de desecho con un registro de \$375,756 , destacando como rama principal comercio al por mayor de materias primas para la industria con \$276,146 , como principal sub rama comercio al por mayor de materias primas para otras industrias con \$170,018 y la principal clase es comercio al por mayor de productos farmacéuticos con \$117,884.

Consideraciones del sector 43 de Jaral del Progreso

A nivel estado el municipio de jaral del progreso ocupa lugares que oscilan entre las posiciones vigésimo novena y trigésimo sexta de cuarenta y cinco lugares disputados en el municipio, en cuanto a las variables mencionadas con anterioridad unidades económicas, personal ocupado total, producción bruta total, valor agregado censal bruto e inversión total, que dando por debajo de muchos de los municipios del estado como Celaya, Guanajuato, Silao, León, Salamanca, Irapuato, Apaseo el Grande, entre otros.

A nivel municipio el sector de comercio al por mayor en cuanto a unidades económicas ocupa el séptimo lugar de importancia, de igual manera en cuanto a personal ocupado total ocupa el sexto lugar mientras que la producción bruta total ocupa el tercer lugar, a su vez el valor agregado censal bruto ocupa el segundo lugar mientras que la inversión total tiene el cuarto puesto.

El comercio al por mayor no ocupa un lugar significativo en cuanto a unidades económicas y personal ocupado con relación a sus mejores variables expuestas por la producción bruta total, solo superada por comercio al por menor y actividades farmacéuticas, el valor agregado censal bruto es superado por comercio al por menor, mientras que la inversión total es superada por electricidad, agua y suministro de gas por ductos al consumidor final, comercio al por menor e industrias manufactureras.

Dentro del comercio al por mayor en el municipio el principal subsector con mas unidades económicas e inversión total es el de materias primas agropecuarias mientras que en cuanto a personal ocupado total, producción bruta total y valor agregado censal bruto los ocupa el de alimento, bebidas y tabaco.

En el comercio al por mayor en Jaral del Progreso las variables; unidades económicas, personal ocupado total e inversión total tienen como rama más importante la de materias primas para la industria, dejando la rama de las bebidas y el tabaco en primer lugar en producción bruta total y valor agregado censal bruto. Mientras que las subrama comercio al por mayor de bebidas ocupa el primer lugar de importancia en cuanto a personal ocupado total, producción bruta total y valor agregado censal bruto, mientras que en las unidades económicas y la inversión total la principal subrama es el comercio al por mayor de materia prima para otras industrias.

Mientras que las clases más destacadas del sector comercio al por mayor son las de compra-venta de refrescos, agua purificada y hielo que se encuentra en primer lugar de importancia en las variables de personal ocupado total, producción bruta total y el valor agregado censal bruto, mientras que en la variable de las unidades económicas la compra-venta de cemento, tabique y grava se lleva el primer sitio, y la compra-venta de productos farmacéuticos hace lo mismo en la variable de inversión total.

El municipio de Jaral del Progreso en el sector comercio al por mayor necesita un impulso para que crezca de manera que sea un factor significativo para el municipio, aunque se observan inversiones importantes por parte de algunos subsectores es necesario que el gobierno y todos los interesados pongan de su parte para que el municipio sea más competitivo a nivel estado, una vez conseguido el trabajo en equipo por parte de los interesados y el gobierno el sector comercio al por mayor y todas sus ramificaciones serán factores trascendentales para la economía del municipio.

Análisis del sector Comercio al por mayor de Jaral del Progreso.

Villanueva Martínez Ángel del Carmen anli_6@hotmail.com

Ramírez Díaz José Roberto robprogresivo@hotmail.com

Zavala Pantoja Alejandra z_jaded@hotmail.com

Rangel Garay Itzel bellamelancolia@hotmail.com

Este sector comprende actividades dedicadas a la compra venta de bienes de consumo para ser vendidos a otros comerciantes, distribuidores, fabricantes y productores de bienes y servicios.

Las características de los comercios al por mayor son operar desde una bodega u oficina de ventas, tiene poca o nula exhibición de mercancías, atraen clientes por vía telefónica, mercadeo personalizado o por medio de la publicidad.

Análisis comparativo del sector comercio al por mayor del municipio con respecto a los demás municipios del Estado de Guanajuato.

Jaral del Progreso se encuentra en el lugar número 29 con 28 unidades económicas, con 83 personal ocupado, Producción Bruta Total de 17929 miles de pesos, Valor Agregado Censal Bruto de 13692 miles de pesos, una Inversión Total de 1304 miles de pesos.

Jaral del Progreso en cuanto **Unidades Económicas** y de acuerdo a esta lista se encuentra por debajo de los municipios de: León, Celaya, Irapuato, Salamanca, San Francisco, Pénjamo, Valle de Santiago, Acámbaro, Moroleón, Cortázar, Allende, Salvatierra, Dolores Hidalgo, Silao, San Luis de la Paz, Abasolo, San José Iturbide, Apaseo el Alto, Manuel Doblado, Juventino Rosas, Tarimoro, Jerécuaro, San Felipe, Comonfort, Guanajuato, Romita y Cuerámara, los municipios que se encuentran por debajo de Jaral son: Uriangato, Villagran, Huanímaro, Apaseo el Grande, Coroneo, Pueblo Nuevo, Purísima del Rincón, Tarandacuao, San Diego de la Unión y Ocampo.

Siendo el más alto en Unidades Económicas León, Gto. Con 1879 y el municipio con menos Unidades económicas es Ocampo con 7.

En cuanto a **Personal Ocupado Total** Jaral se encuentra por debajo de los municipios de: León, Celaya, Irapuato, Salamanca, Cortazar, Silao, Pénjamo, Moroleón, Acámbaro, Allende, Valle de Santiago, Salvatierra, San Francisco del Rincón, Dolores Hidalgo, San Luis de la Paz, Guanajuato, San Felipe, Apaseo el Alto, Uriangato, Abasolo, San José Iturbide, Manuel Doblado, Comonfort, Yuriria, Purísima del Rincón, Juventino Rosas, Apaseo el Grande, Jerécuaro, Cuerámara, Pueblo Nuevo, Romita, Villagran, Huanímaro, Tarimoro y Coroneo.

Por debajo de este se encuentran los siguientes municipios: Tarandacuao, San Diego de la Unión, Ocampo, Victoria, Santiago Maravatio, Doctor Mora, Tierra Blanca, Santa Catarina y Xichú.

Dentro del **Producción Bruta Total** Jaral del Progreso se encuentra en el numero 31 teniendo arriba de el los municipios: Leon, Celaya, Irapuato, Cortazar, Salamanca, Silao, Acámbaro, Allende, Moroleón, Pénjamo, Salvatierra, Valle de Santiago, San Francisco, Apaseo el Alto, Dolores Hidalgo, San Luis de la Paz, San Felipe, Uriangato, Guanajuato, San José Iturbide, Abasolo, Manuel, Doblado, Purísima del Rincón, Coroneo, Cuerámara, Jerécuaro, Comonfort, Apaseo el Grande y Pueblo Nuevo.

Por debajo de este se encuentra: Juventino Rosas, Villagran, Huanímaro, Romita, Ocampo, Tarimoro, San Diego de la Unión, Santa Catarina, Tierra Blanca, Doctor Mora, Santiago Maravatio, Xichú y Victoria.

En cuanto al **Valor Agregado Censal Bruto** esta en el lugar 31 también teniendo arriba de el a: Leon, Celaya, Irapuato, Cortazar, Salamanca, Acámbaro, Moroleón, Pénjamo, Allende, Silao, Salvatierra, Valle de Santiago, San Francisco del Rincón, Dolores, San Luis de la Paz, Apaseo el Alto, San Felipe, San José Iturbide, Uriangato, Guanajuato, Manuel Doblado, Abasolo, Purísima del Rincón, Coroneo, Yuriria, Cuerámara, Jerécuaro, Apaseo el Grande, Comonfort y Juventino.

Debajo encontramos a los municipios de: Pueblo Nuevo, Huanímaro, Romita, Villagran, Ocampo, Tarimoro, San Diego de la Unión, Tarandacuao, Santa Catarina, Tierra Blanca, Doctor Mora, Santiago Maravatio, Xichú y Victoria.

Dentro de la **Inversión Total** Jaral se encuentra en el lugar 29 teniendo por encima de el los siguientes municipios: Leon, Irapuato, Celaya, Moroleón, Pénjamo, Salamanca, Salvatierra, Allende, Acámbaro, Purísima, San Francisco del Rincón, Silao, Valle de Santiago, Yuriria, Huanímaro, Apaseo el Alto, Guanajuato, Cuerámara, Abasolo, Uriangato, San Luis de la Paz, Jerécuaro, Juventino Rosas, Manuel Doblado, Dolores Hidalgo, Tarimoro, San José Iturbide y Comonfort.

Debajo de el se encuentran los siguientes municipios: Pueblo Nuevo, Villagran, San Felipe, Coroneo, Xichú, San Diego de la Unión, Tarandacuao, Romita, Doctor Mora, Victoria, Santiago Maravatio, Tierra Blanca, Ocampo, Santa Catarina, Apaseo el Grande y Cortazar.

Sectores económicos del municipio de Jaral.

Unidades económicas.

Municipio	Valor
LEON,GTO.	1879
CELAYA,GTO.	609
IRAPUATO,GTO.	447
SALAMANCA,GTO.	169
SAN FRANCISCO DEL RINCON,GTO.	148
PENJAMO,GTO.	142
VALLE DE SANTIAGO,GTO.	104
ACAMBARO,GTO.	100
MOROLEON,GTO.	95
CORTAZAR,GTO.	93
ALLENDE,GTO.	77
SALVATIERRA,GTO.	70
DOLORES HIDALGO,GTO.	63
SILAO,GTO.	62
SAN LUIS DE LA PAZ,GTO.	58
ABASOLO,GTO.	57
YURIRIA,GTO.	51
SAN JOSE ITURBIDE,GTO.	50
APASEO EL ALTO,GTO.	45
MANUEL DOBLADO,GTO.	39
SANTA CRUZ DE JUVENTINO ROSAS,GTO.	38
TARIMORO,GTO.	35
JERECUARO,GTO.	34
SAN FELIPE,GTO.	33
COMONFORT,GTO.	32
GUANAJUATO,GTO.	31

ROMITA,GTO.	31
CUERAMARO,GTO.	30
JARAL DEL PROGRESO,GTO.	28
URIANGATO,GTO.	28
VILLAGRAN,GTO.	28
HUANIMARO,GTO.	26
APASEO EL GRANDE,GTO.	19
CORONEO,GTO.	17
PUEBLO NUEVO,GTO.	16
PURISIMA DEL RINCON,GTO.	12
TARANDACUAO,GTO.	12
SAN DIEGO DE LA UNION,GTO.	8
OCAMPO,GTO.	7
DOCTOR MORA,GTO.	*
SANTA CATARINA,GTO.	*
SANTIAGO MARAVATIO,GTO.	*
TIERRA BLANCA,GTO.	*
VICTORIA,GTO.	*
XICHU,GTO.	*

Personal ocupado total.

Municipio	# de personas
LEON,GTO.	20029
CELAYA,GTO.	6970
IRAPUATO,GTO.	5049
SALAMANCA,GTO.	1654
CORTAZAR,GTO.	1227
SILAO,GTO.	930
PENJAMO,GTO.	911
MOROLEON,GTO.	900
ACAMBARO,GTO.	826
ALLENDE,GTO.	775
VALLE DE SANTIAGO,GTO.	750
SALVATIERRA,GTO.	730
SAN FRANCISCO DEL RINCON,GTO.	728
DOLORES HIDALGO,GTO.	538
SAN LUIS DE LA PAZ,GTO.	433
GUANAJUATO,GTO.	380
SAN FELIPE,GTO.	367
APASEO EL ALTO,GTO.	335
URIANGATO,GTO.	319
ABASOLO,GTO.	298
SAN JOSE ITURBIDE,GTO.	281
MANUEL DOBLADO,GTO.	254
COMONFORT,GTO.	237
YURIRIA,GTO.	228
PURISIMA DEL RINCON,GTO.	203
SANTA CRUZ DE JUVENTINO ROSAS,GTO.	189
APASEO EL GRANDE,GTO.	179
JERECUARO,GTO.	155
CUERAMARO,GTO.	138
PUEBLO NUEVO,GTO.	138
ROMITA,GTO.	130
VILLAGRAN,GTO.	118
TARIMORO,GTO.	89
HUANIMARO,GTO.	89
CORONEO,GTO.	84

JARAL DEL PROGRESO,GTO.	83
TARANDACUAO,GTO.	36
SAN DIEGO DE LA UNION,GTO.	33
OCAMPO,GTO.	32
VICTORIA,GTO.	13
SANTIAGO MARAVATIO,GTO.	10
DOCTOR MORA,GTO.	9
TIERRA BLANCA,GTO.	9
SANTA CATARINA,GTO.	8
XICHU,GTO.	2

Producción bruta total.

Municipio	Miles de pesos
LEON,GTO.	6518102
CELAYA,GTO.	2118240
IRAPUATO,GTO.	1626470
CORTAZAR,GTO.	653523
SALAMANCA,GTO.	486195
SILAO,GTO.	322873
ACAMBARO,GTO.	311569
ALLENDE,GTO.	297055
MOROLEON,GTO.	291719
PENJAMO,GTO.	281042
SALVATIERRA,GTO.	209934
VALLE DE SANTIAGO,GTO.	161666
SAN FRANCISCO DEL RINCON,GTO.	123342
APASEO EL ALTO,GTO.	121277
DOLORES HIDALGO,GTO.	119399
SAN LUIS DE LA PAZ,GTO.	108400
SAN FELIPE,GTO.	105727
URIANGATO,GTO.	95089
GUANAJUATO,GTO.	87846

SAN JOSE ITURBIDE,GTO.	84258
ABASOLO,GTO.	59697
MANUEL DOBLADO,GTO.	55777
PURISIMA DEL RINCON,GTO.	53639
YURIRIA,GTO.	41245
CORONEO,GTO.	35859
CUERAMARO,GTO.	33007
JERECUARO,GTO.	29917
COMONFORT,GTO.	27520
APASEO EL GRANDE,GTO.	25953
PUEBLO NUEVO,GTO.	18866
JARAL DEL PROGRESO,GTO.	17929
SANTA CRUZ DE JUVENTINO ROSAS,GTO.	17287
VILLAGRAN,GTO.	15168
HUANIMARO,GTO.	11623
ROMITA,GTO.	11525
OCAMPO,GTO.	8465
TARIMORO,GTO.	5783
SAN DIEGO DE LA UNION,GTO.	2654
TARANDACUAO,GTO.	2345
SANTA CATARINA,GTO.	1848
TIERRA BLANCA,GTO.	1434
DOCTOR MORA,GTO.	774
SANTIAGO MARAVATIO,GTO.	613
XICHU,GTO.	474
VICTORIA,GTO.	410

Valor agregado censal bruto.

Municipio	Miles de pesos
LEON,GTO.	4577775
CELAYA,GTO.	1513882
IRAPUATO,GTO.	1129728
CORTAZAR,GTO.	531571

SALAMANCA,GTO.	341321
ACAMBARO,GTO.	247153
MOROLEON,GTO.	235722
PENJAMO,GTO.	232586
ALLENDE,GTO.	222767
SILAO,GTO.	210038
SALVATIERRA,GTO.	138316
VALLE DE SANTIAGO,GTO.	131303
SAN FRANCISCO DEL RINCON,GTO.	91119
DOLORES HIDALGO,GTO.	90193
SAN LUIS DE LA PAZ,GTO.	86014
APASEO EL ALTO,GTO.	79446
SAN FELIPE,GTO.	75966
SAN JOSE ITURBIDE,GTO.	65966
URIANGATO,GTO.	64248
GUANAJUATO,GTO.	62431
MANUEL DOBLADO,GTO.	48116
ABASOLO,GTO.	47218
PURISIMA DEL RINCON,GTO.	40143
CORONEO,GTO.	32817
YURIRIA,GTO.	31122
CUERAMARO,GTO.	26924
JERECUARO,GTO.	20203
APASEO EL GRANDE,GTO.	20020
COMONFORT,GTO.	17893
SANTA CRUZ DE JUVENTINO ROSAS,GTO.	14314
JARAL DEL PROGRESO,GTO.	13692
PUEBLO NUEVO,GTO.	13141
HUANIMARO,GTO.	10209
ROMITA,GTO.	10153
VILLAGRAN,GTO.	9742
OCAMPO,GTO.	6711
TARIMORO,GTO.	4419
SAN DIEGO DE LA UNION,GTO.	2503
TARANDACUAO,GTO.	2009
SANTA CATARINA,GTO.	1601
TIERRA BLANCA,GTO.	1283
DOCTOR MORA,GTO.	671
SANTIAGO MARAVATIO,GTO.	574

XICHU,GTO.	347
VICTORIA,GTO.	337

Inversión total

Municipio	Miles de Pesos
LEON,GTO.	380256
IRAPUATO,GTO.	84064
CELAYA,GTO.	56566
MOROLEON,GTO.	46370
PENJAMO,GTO.	40355
SALAMANCA,GTO.	30989
SALVATIERRA,GTO.	25572
ALLENDE,GTO.	13439
ACAMBARO,GTO.	12955
PURISIMA DEL RINCON,GTO.	12837
SAN FRANCISCO DEL RINCON,GTO.	10748
SILAO,GTO.	8821
VALLE DE SANTIAGO,GTO.	7409
YURIRIA,GTO.	6770
HUANIMARO,GTO.	6366
APASEO EL ALTO,GTO.	4805
GUANAJUATO,GTO.	4590
CUERAMARO,GTO.	3655
ABASOLO,GTO.	3589
URIANGATO,GTO.	2716
SAN LUIS DE LA PAZ,GTO.	2677
JERECUARO,GTO.	2426
SANTA CRUZ DE JUVENTINO ROSAS,GTO.	1902
MANUEL DOBLADO,GTO.	1880
DOLORES HIDALGO,GTO.	1876
TARIMORO,GTO.	1821
SAN JOSE ITURBIDE,GTO.	1474

COMONFORT,GTO.	1330
JARAL DEL PROGRESO,GTO.	1304
PUEBLO NUEVO,GTO.	882
VILLAGRAN,GTO.	768
SAN FELIPE,GTO.	755
CORONEO,GTO.	411
XICHU,GTO.	265
SAN DIEGO DE LA UNION,GTO.	241
TARANDACUAO,GTO.	165
ROMITA,GTO.	71
DOCTOR MORA,GTO.	30
VICTORIA,GTO.	11
SANTIAGO MARAVATIO,GTO.	-25
TIERRA BLANCA,GTO.	-87
OCAMPO,GTO.	-116
SANTA CATARINA,GTO.	-180
APASEO EL GRANDE,GTO.	-13788
CORTAZAR,GTO.	-64305

Análisis comparativo del sector Comercio al por mayor del municipio con respecto a los demás municipios del Estado de Guanajuato.

Análisis comparativo del sector con los demás sectores del Municipio.

En cuanto a las Unidades Económicas el comercio al por mayor se encuentra ubicado en el séptimo lugar, por debajo de servicios inmobiliarios y de alquiler de bienes muebles intangibles, pero se encuentra por encima de servicios de esparcimiento culturales y deportivos, y otros servicios.

El Personal Ocupado nos arroja como resultado que el Comercio al por mayor se encuentra en el quinto lugar con un total de 83 personas ocupadas, encontrándose por encima de servicios de salud y asistencia social pero por debajo de de servicios de alojamiento temporal que tiene un total de personas.

En la Producción Bruta Total el comercio al por mayor se encuentra en el tercer lugar con un total de 17, 929 pesos en producción bruta total, encontrándose por encima del sector construcción y por debajo de industrias manufactureras.

El Comercio al por mayor En el Valor Agregado Censal tiene un total de 13,692 pesos ocupando un segundo lugar en la tabla, estando por encima de industrias manufactureras y estando por debajo solo de el comercio al por menor.

Ocupando un tercer lugar de la Inversión Total con un total de 1304 pesos en inversión total, encontrándose por encima de otros servicios pero por debajo de industrias manufactureras con un total de 2595 pesos

Análisis del subsector, rama, subrama, clase.

Subsector.

En la parte de subsector, el Comercio al por mayor en cuestión de unidades económicas se encuentra en el primer lugar, en el personal ocupado también se encuentra en primer lugar teniendo por debajo el comercio al por mayor de materias primas agropecuarias, para la industria y material de desecho, en producción bruta total nuevamente se encuentra en primer lugar teniendo por debajo a comercio al por mayor de materias primas agropecuarias, para la industria y material de desecho, en valor agregado censal bruto se encuentra en segundo lugar estando por encima del comercio al por mayor de alimentos, bebidas y tabaco y en inversión total también se encuentra en segundo lugar estando por debajo del comercio al por mayor de alimentos, bebidas y tabaco.

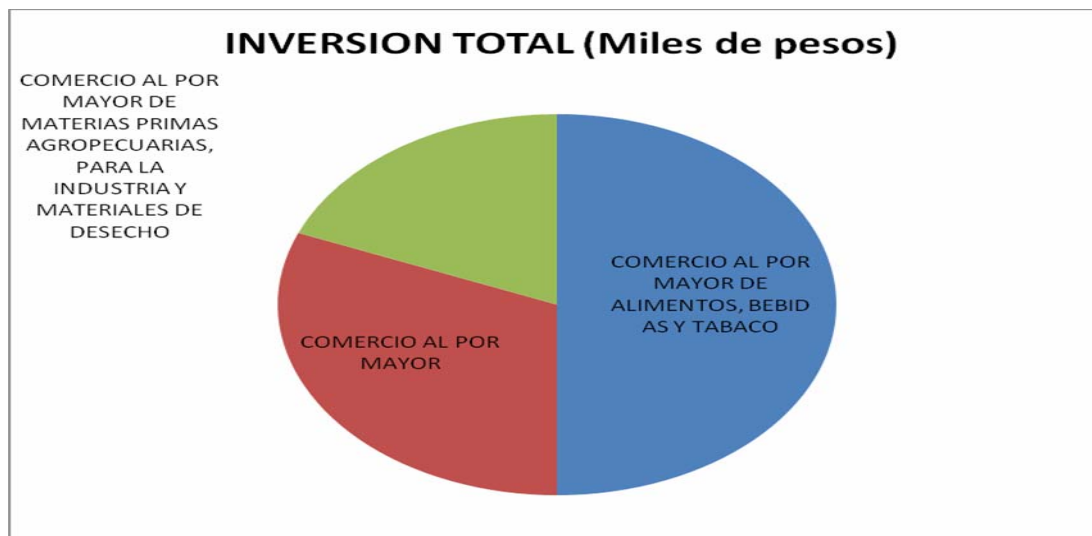

Rama.

En cuestión de unidades económicas encontramos al comercio al por mayor ocupando el primer lugar, en personal ocupado total encontramos más sobresalientes las ramas de al comercio al por mayor de materias primas para la industria con 35 personas, teniendo por debajo con muy poca diferencia a comercio al por mayor de materias primas agropecuarias, en producción bruta total tenemos que la rama que tiene más producción es el comercio al por mayor de materias agropecuarias, en valor agregado censal bruto tenemos nuevamente que la rama comercio al por mayor de materias agropecuarias es la que cuenta con mayor valor agregado y en inversión total, tenemos en primer lugar a la rama de comercio al por mayor de alimentos y abarrotes estando por debajo de este el comercio al por mayor.

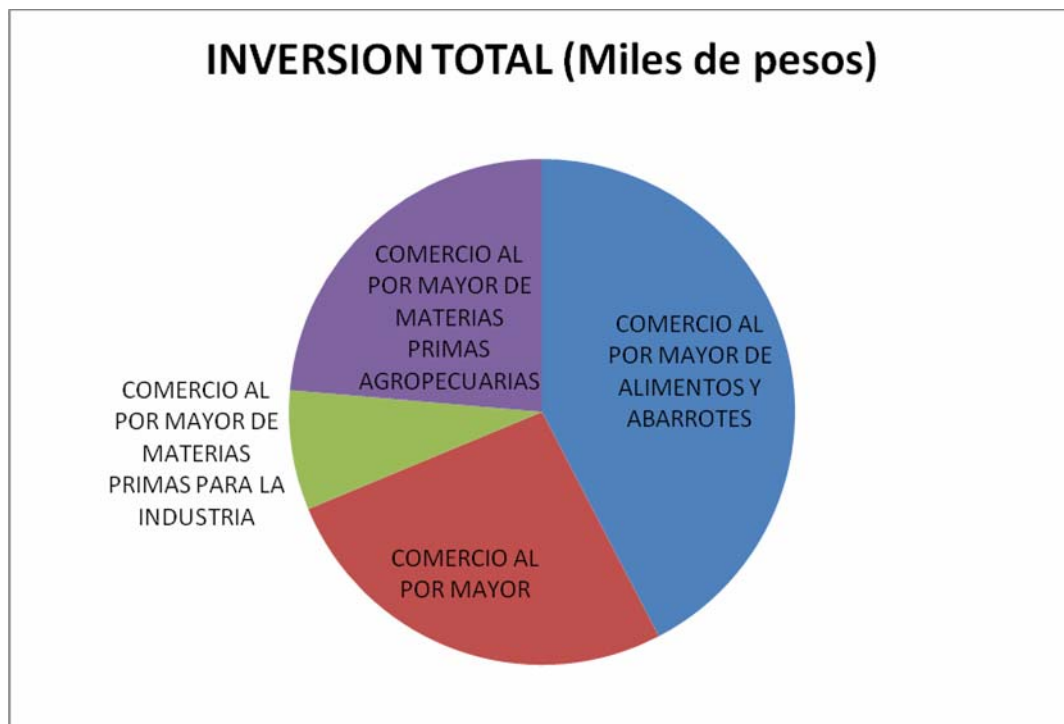

Subramas.

En unidades económicas se encuentra en primer lugar el comercio al por mayor siendo el único, en personal ocupado total las subramas más sobresalientes son comercio al por mayor de materias primas agropecuarias estando esta en primer lugar, teniendo por debajo a comercio al por mayor de materiales para la construcción, excepto madera, en producción bruta total tenemos nuevamente en primer lugar a comercio al por mayor de materias primas agropecuarias estando por encima de comercio al por mayor de materiales para la construcción, excepto madera, en valor agregado censal bruto tenemos en primer lugar a comercio al por mayor de materias primas agropecuarias teniendo por debajo a comercio al por mayor de materiales para la construcción, excepto madera y en inversión total muestra en primer lugar al comercio al por mayor de semillas y granos alimenticios, especias y chiles secos.

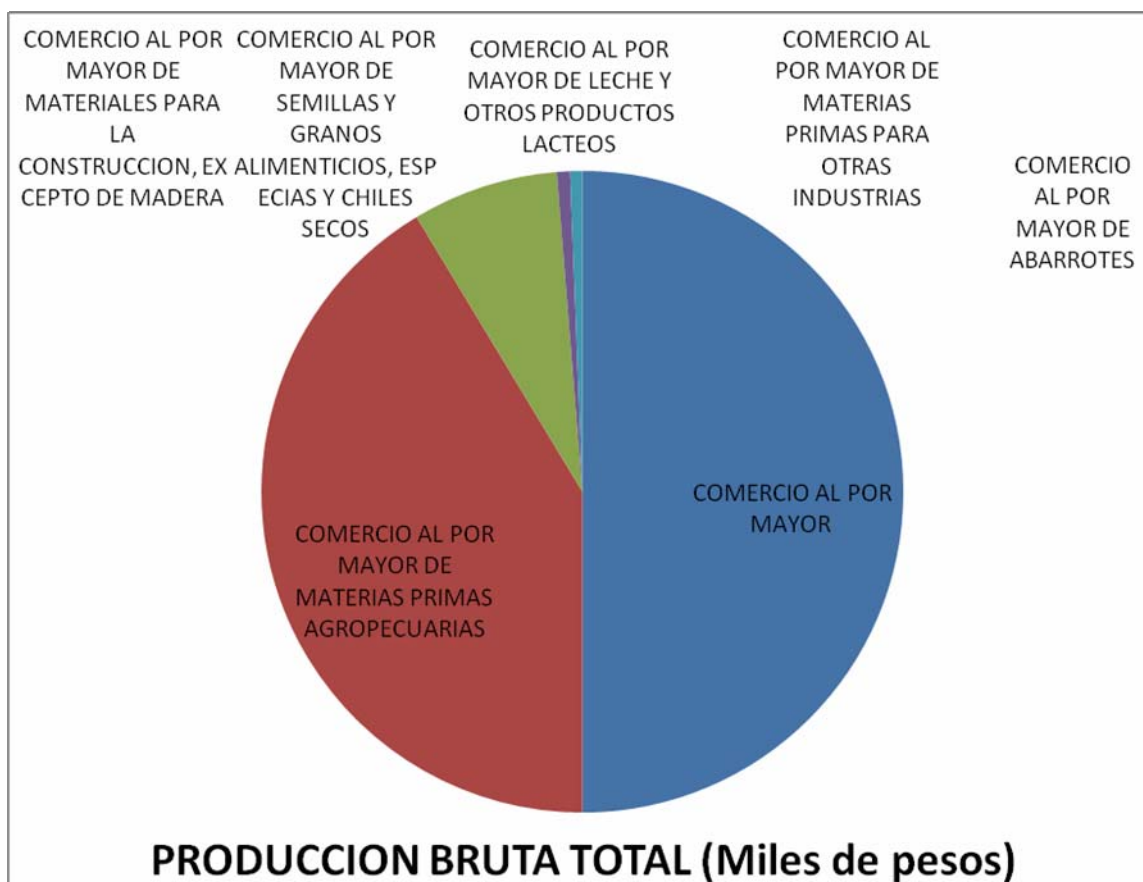

Clases.

En unidades económicas no se muestra ninguna de las clases del comercio, en personal ocupado total se muestra que la clase que ocupa el primer lugar es comercio al por mayor de cemento, tabique y grava, teniendo por debajo a comercio al por mayor de medicamentos veterinarios y alimentos para animales, en producción bruta total muestra al comercio al por mayor de medicamentos veterinarios y alimentos para animales en primer lugar teniendo por debajo al comercio al por mayor de cemento, tabique y grava, en valor agregado censal bruto nos muestra en primer lugar al comercio al por mayor de medicamentos veterinarios y alimentos para animales, teniendo por debajo al comercio al por mayor de cemento, tabique y grava y en inversión total nos muestra que en primer lugar está la clase del comercio al por mayor de semillas y granos alimenticios, especias y chiles secos.

Análisis del sector comercio al por menor

Paola Eugenia Preciado Méndez pao_1707@hotmail.com
Juan Manuel Romero Castro clavícula__nox@hotmail.com
Samara Cuevas Abonce sahmbra@hotmail.com
Ricardo Jiménez Flores nunca_fine@hotmail.com
Jessica Guadalupe Maldonado Noriega jessmalnori@msn.com

Este sector comprende unidades económicas dedicadas principalmente a la compra venta (sin transformación) de bienes de consumo final para ser vendidos a personas y hogares, así como unidades económicas dedicadas solamente a una parte de este proceso (la compra o la venta).

Los comercios al por menor que venden bienes propios son conocidos como agencias, depósitos, tiendas, supermercados o derivan su nombre de los productos que comercializan. Y los comerciantes minoristas que vendan o promueven la compra venta a cambio de una comisión o pago son conocidos como agentes de ventas, corredores de mercancías, comisionistas, consignatarios, intermediarios del comercio al por menor, agentes importadores y exportadores.

Los comercios al por menor tienen una o más de las siguientes características:

- a) Atraen clientes por la ubicación y diseño del establecimiento.
- b) Tienen extensa exhibición de mercancías para facilitar a los clientes la selección de las mismas.
- c) Hacen publicidad masiva por medio de volantes, prensa, radio, televisión, etc.

Los comercios al por menor pueden también proporcionar servicios integrados a la venta de los bienes, como empaquetado, envasado y entrega a domicilio. La venta con instalación incidental se clasificará en Comercio al por menor.

Este sector comprende también a los comerciantes al por menor sin establecimiento que realizan su labor mediante algunos de los siguientes métodos:

- El telemercadeo con ventas vía telefónicas;

- La venta al por menor por medios electrónicos (Internet, fax y correo electrónico)
- La venta en forma personalizada
- La venta puerta por puerta (cambaceo y multinivel)
- La venta con demostración de productos en hogares, y
- La venta a través de puestos semifijos o máquinas expendedoras

También se incluyen siempre en este sector las unidades económicas dedicadas principalmente al comercio de muebles para el hogar, artículos de mercería, artículos de decoración, antigüedades, instrumentos musicales, vehículos automotores (excepto camiones), partes y refacciones de automóviles, camiones, aceites, lubricantes y artículos usados- independientemente de la forma en que sean comercializados; al por mayor o al por menor-, ya que generalmente la venta de estos bienes se realizan con las características del comercio al por menor.

Para la desagregación de este sector se utilizaron además del criterio relativo a la función de producción, criterios como: importancia económica de la actividad; especialización en la venta de un producto o línea de productos (por ejemplo, comercio al por menor de cerveza, vinos y licores; comercio de calzado), y uso del producto (por ejemplo, comercio al por menor de artículos para el cuidado de la salud; de artículos para el esparcimiento y para uso personal; de artículos para la decoración de interiores).

46	Comercio al por menor
461	Comercio al por menor de alimentos, bebidas y tabaco
4611	Comercio al por menor de alimentos
46111	Comercio al por menor en tiendas de abarrotes, ultramarinos y miscelaneas
461110	Comercio al por menor en tiendas de abarrotes, ultramarinos y miscelaneas
46112	Comercio al por menor de carnes
461121	Comercio al por menor de carnes rojas
461122	Comercio al por menor de carne de aves
46113	Comercio al por menor de frutas y verduras frescas
461130	Comercio al por menor de frutas y verduras frescas
46115	Comercio al por menor de semillas y granos alimenticios, especias y chiles secos
461150	Comercio al por menor de semillas y granos alimenticios, especias y chiles secos
46116	Comercio al por menor de leche procesada, otros productos lacteos y embutidos
461160	Comercio al por menor de leche procesada, otros productos lacteos y embutidos
46117	Comercio al por menor de dulces y materias primas para reposteria

461170	Comercio al por menor de dulces y materias primas para reposteria
46119	Comercio al por menor de otros alimentos
461190	Comercio al por menor de otros alimentos
4612	Comercio al por menor de bebidas y tabaco
46121	Comercio al por menor de bebidas
461211	Comercio al por menor de vinos y licores
461212	Comercio al por menor de cerveza
461213	Comercio al por menor de refrescos, agua purificada y hielo
462	Comercio al por menor en tiendas de autoservicio y departamentales
4621	Comercio al por menor en tiendas de autoservicio
46211	Comercio al por menor en tiendas de autoservicio
462112	Comercio al por menor en minisupers
463	Comercio al por menor de productos textiles, accesorios de vestir y calzado
4631	Comercio al por menor de productos textiles, excepto ropa
46311	Comercio al por menor de productos textiles, excepto ropa
463111	Comercio al por menor de telas
463112	Comercio al por menor de blancos
463113	Comercio al por menor de articulos de merceria y boneteria
4632	Comercio al por menor de ropa y accesorios de vestir
46321	Comercio al por menor de ropa y accesorios de vestir
463211	Comercio al por menor de ropa, excepto de cuero y piel
463212	Comercio al por menor de accesorios de vestir
463214	Comercio al por menor de pañales desechables
4633	Comercio al por menor de calzado
46331	Comercio al por menor de calzado
463310	Comercio al por menor de calzado
464	Comercio al por menor de articulos para el cuidado de la salud
4641	Comercio al por menor de articulos para el cuidado de la salud
46411	Comercio al por menor de productos farmacéuticos y naturistas
464111	Farmacias sin minisuper
464112	Farmacias con minisuper
464113	Comercio al por menor de productos naturistas y de complementos alimenticios

46412	Comercio al por menor de lentes y aparatos ortopedicos
464121	Comercio al por menor de lentes
465	Comercio al por menor de articulos de papeleria, para el esparcimiento y otros articulos de uso pers
4651	Comercio al por menor de articulos de perfumeria y joyeria
46511	Comercio al por menor de articulos de perfumeria y joyeria
465111	Comercio al por menor de articulos de perfumeria y cosmeticos
465112	Comercio al por menor de articulos de joyeria y relojes
4652	Comercio al por menor de articulos para el esparcimiento
46521	Comercio al por menor de articulos para el esparcimiento
465212	Comercio al por menor de juguetes y bicicletas
465214	Comercio al por menor de articulos y aparatos deportivos
4653	Comercio al por menor de articulos de papeleria, libros y periodicos
46531	Comercio al por menor de articulos de papeleria, libros y periodicos
465311	Comercio al por menor de articulos de papeleria
465313	Comercio al por menor de periodicos y revistas
4659	Comercio al por menor de mascotas, regalos, articulos religiosos, artesanias, articulos en tiendas i
46591	Comercio al por menor de mascotas, regalos, articulos religiosos, artesanias, articulos en tiendas i
465912	Comercio al por menor de regalos
465914	Comercio al por menor de artesanias
465919	Comercio al por menor de otros articulos de uso personal
466	Comercio al por menor de enseres domesticos, computadoras y articulos para la decoracion de interior
4661	Comercio al por menor de muebles para el hogar y otros enseres domesticos
46611	Comercio al por menor de muebles para el hogar y otros enseres domesticos
466111	Comercio al por menor de muebles para el hogar
466112	Comercio al por menor de enseres electrodomesticos menores y aparatos de linea blanca
466113	Comercio al por menor de cristaleria, loza y utensilios de cocina
4662	Comercio al por menor de computadoras, telefonos y otros aparatos de comunicacion
46621	Comercio al por menor de computadoras, telefonos y otros aparatos de comunicacion
466211	Comercio al por menor de computadoras y sus accesorios
466212	Comercio al por menor de telefonos y otros aparatos de comunicacion
4663	Comercio al por menor de articulos para la decoracion de interiores
46631	Comercio al por menor de articulos para la decoracion de interiores

466312	Comercio al por menor de plantas y flores naturales
466319	Comercio al por menor de otros articulos para la decoracion de interiores
4664	Comercio al por menor de articulos usados
46641	Comercio al por menor de articulos usados
466410	Comercio al por menor de articulos usados
467	Comercio al por menor de articulos de ferreteria, tlalpaleria y vidrios
4671	Comercio al por menor de articulos de ferreteria, tlalpaleria y vidrios
46711	Comercio al por menor de articulos de ferreteria, tlalpaleria y vidrios
467111	Comercio al por menor en ferreterias y tlalpalerias
467112	Comercio al por menor de pintura
467113	Comercio al por menor de vidrios y espejos
467114	Comercio al por menor de articulos para la limpieza
468	Comercio al por menor de vehiculos de motor, refacciones, combustibles y lubricantes
4682	Comercio al por menor de partes y refacciones para automoviles, camionetas y camiones
46821	Comercio al por menor de partes y refacciones para automoviles, camionetas y camiones
468211	Comercio al por menor de partes y refacciones nuevas para automoviles, camionetas y camiones
4684	Comercio al por menor de combustibles, aceites y grasas lubricantes
46841	Comercio al por menor de combustibles
468411	Comercio al por menor de gasolina y diesel
468419	Comercio al por menor de otros combustibles
46842	Comercio al por menor de aceites y grasas lubricantes, aditivos y similares
468420	Comercio al por menor de aceites y grasas lubricantes, aditivos y similares

A continuación se presentan las tablas referentes a unidades económicas, personal ocupado total, inversión total, valor agregado censal, producción bruta total que muestran las posiciones de los municipios del estado de Guanajuato en relación a variables comprendidas dentro del sector del Comercio al por menor, haciendo énfasis en el municipio de Jaral del Progreso y analizando brevemente la situación del mismo y comparándolo con los demás municipios, en especial con los municipios que se encuentran por encima y por debajo de éste.

Análisis comparativo del sector de comercio al por menor del municipio con respecto a los demás municipios del Estado de Guanajuato

Unidades económicas

A continuación se presentan las Unidades Económicas existentes en cada uno de los municipios existentes del estado de Guanajuato pertenecientes al sector del Comercio al por menor.

DESC_MPIO	UE
	UNIDADES ECONOMICAS
GUANAJUATO	77752
LEON,GTO.	20584
IRAPUATO,GTO.	7747
CELAYA,GTO.	7638
SALAMANCA,GTO.	3819
URIANGATO,GTO.	2288
GUANAJUATO,GTO.	2254
ALLENDE,GTO.	2230
SILAO,GTO.	2198
MOROLEON,GTO.	2133
ACAMBARO,GTO.	2092
SALVATIERRA,GTO.	1881
SAN FRANCISCO DEL RINCON,GTO.	1857
VALLE DE SANTIAGO,GTO.	1623
DOLORES HIDALGO,GTO.	1592

CORTAZAR,GTO.	1458
SAN LUIS DE LA PAZ,GTO.	1451
PENJAMO,GTO.	1410
SANTA CRUZ DE JUVENTINO ROSAS,GTO.	1115
YURIRIA,GTO.	1061
APASEO EL ALTO,GTO.	1004
COMONFORT,GTO.	981
SAN FELIPE,GTO.	979
SAN JOSE ITURBIDE,GTO.	948
VILLAGRAN,GTO.	837
APASEO EL GRANDE,GTO.	753
ABASOLO,GTO.	616
ROMITA,GTO.	571
JARAL DEL PROGRESO,GTO.	567
TARIMORO,GTO.	559
CUERAMARO,GTO.	499
MANUEL DOBLADO,GTO.	471
PURISIMA DEL RINCON,GTO.	441
JERECUARO,GTO.	339
SAN DIEGO DE LA UNION,GTO.	237
TARANDACUAO,GTO.	230
OCAMPO,GTO.	193
CORONEO,GTO.	188
HUANIMARO,GTO.	179
PUEBLO NUEVO,GTO.	156
DOCTOR MORA,GTO.	149
VICTORIA,GTO.	117
SANTIAGO MARAVATIO,GTO.	105
SANTA CATARINA,GTO.	71
XICHU,GTO.	61
TIERRA BLANCA,GTO.	57
ATARJEJA,GTO.	13

El municipio de Jaral del Progreso Jaral del Progreso cuenta con 567 Unidades Económicas, situándose en el lugar número 28 de todos los municipios del estado de Guanajuato. Jaral del Progreso se ubica por debajo de Romita y arriba de Tarimoro. Estos datos muestran una diferencia de 20017 unidades económicas respecto al líder, que es León.

Personal ocupado total

Se presenta una tabla del total del personal que labora en el comercio al por menor en cada uno de los municipios de Guanajuato.

	PERSONAL OCUPADO TOTAL
GUANAJUATO	197035
LEON,GTO.	59770
IRAPUATO,GTO.	22527
CELAYA,GTO.	21767
SALAMANCA,GTO.	9642
GUANAJUATO,GTO.	6186
MOROLEON,GTO.	5240
SILAO,GTO.	5181
ALLENDE,GTO.	5078
URIANGATO,GTO.	4542
SAN FRANCISCO DEL RINCON,GTO.	4448
ACAMBARO,GTO.	4114
DOLORES HIDALGO,GTO.	3773
SALVATIERRA,GTO.	3719
VALLE DE SANTIAGO,GTO.	3662
PENJAMO,GTO.	3564
SAN LUIS DE LA PAZ,GTO.	3234
CORTAZAR,GTO.	3090
SANTA CRUZ DE JUVENTINO ROSAS,GTO.	2282
SAN FELIPE,GTO.	2223
APASEO EL ALTO,GTO.	2037
YURIRIA,GTO.	1982
SAN JOSE ITURBIDE,GTO.	1877
COMONFORT,GTO.	1844
VILLAGRAN,GTO.	1766
APASEO EL GRANDE,GTO.	1400

ABASOLO,GTO.	1363
ROMITA,GTO.	1259
JARAL DEL PROGRESO,GTO.	1019
PURISIMA DEL RINCON,GTO.	1013
TARIMORO,GTO.	1012
MANUEL DOBLADO,GTO.	1005
CUERAMARO,GTO.	974
JERECUARO,GTO.	755
OCAMPO,GTO.	485
SAN DIEGO DE LA UNION,GTO.	459
HUANIMARO,GTO.	442
CORONEO,GTO.	424
TARANDACUAO,GTO.	363
PUEBLO NUEVO,GTO.	362
DOCTOR MORA,GTO.	338
VICTORIA,GTO.	219
SANTIAGO MARAVATIO,GTO.	183
SANTA CATARINA,GTO.	138
XICHU,GTO.	134
TIERRA BLANCA,GTO.	116
ATARJEIA,GTO.	24

La tabla muestra que Jaral del Progreso cuenta con un Personal Ocupado Total de 1019 personas, lo que lo ubica en el vigésimo octavo lugar, y aunque se encuentra en la parte media de la tabla por encima Purísima del Rincón y por debajo de Romita, la diferencia que guarda ante los principales municipios es muy notoria.

Inversión total

La siguiente tabla presenta la suma de Inversiones dentro del comercio al por menor en el estado de Guanajuato.

DESC_MPIO	A211A
	INVERSION TOTAL (Miles de pesos)
GUANAJUATO	1442265
LEON,GTO.	543591
CELAYA,GTO.	293139
IRAPUATO,GTO.	150472
SALAMANCA,GTO.	78868
MOROLEON,GTO.	59612
GUANAJUATO,GTO.	35445
SAN FRANCISCO DEL RINCON,GTO.	33093
ALLENDE,GTO.	30381
URIANGATO,GTO.	26085
SAN LUIS DE LA PAZ,GTO.	19860
SILAO,GTO.	14638
APASEO EL ALTO,GTO.	13201
PENJAMO,GTO.	13075
VALLE DE SANTIAGO,GTO.	12263
COMONFORT,GTO.	11979
PURISIMA DEL RINCON,GTO.	10589
DOLORES HIDALGO,GTO.	9445
CORTAZAR,GTO.	9347
ACAMBARO,GTO.	9269
SAN FELIPE,GTO.	8580
SANTA CRUZ DE JUVENTINO ROSAS,GTO.	6139
SAN JOSE ITURBIDE,GTO.	6066
VILLAGRAN,GTO.	5933
APASEO EL GRANDE,GTO.	4838
ABASOLO,GTO.	4694
MANUEL DOBLADO,GTO.	4655

SALVATIERRA,GTO.	4198
YURIRIA,GTO.	3949
JARAL DEL PROGRESO,GTO.	3774
OCAMPO,GTO.	2918
CUERAMARO,GTO.	2113
TARIMORO,GTO.	1651
PUEBLO NUEVO,GTO.	1346
ROMITA,GTO.	1258
JERECUARO,GTO.	1113
CORONEO,GTO.	871
SAN DIEGO DE LA UNION,GTO.	869
TARANDACUAO,GTO.	738
DOCTOR MORA,GTO.	526
XICHU,GTO.	515
VICTORIA,GTO.	423
HUANIMARO,GTO.	356
SANTA CATARINA,GTO.	308
SANTIAGO MARAVATIO,GTO.	225
ATARJEA,GTO.	48
TIERRA BLANCA,GTO.	-191

La inversión total con la que cuenta el municipio de Jaral de Progreso es de 3 millones 774 mil pesos, logrando posicionarse en el lugar número 29 respecto a los demás municipios del estado de Guanajuato, colocándolo por debajo de Yuriria y encima de Ocampo.

Valor agregado censal

Esta tabla muestra el valor agregado generado en la venta en el comercio al por menor del estado de Guanajuato.

DESC_MPIO	A131A
	VALOR AGREGADO CENSAL BRUTO (Miles de pesos)
GUANAJUATO	13741720
LEON,GTO.	5727078
CELAYA,GTO.	1831921
IRAPUATO,GTO.	1510253
SALAMANCA,GTO.	507711
GUANAJUATO,GTO.	434635
MOROLEON,GTO.	325708
ALLENDE,GTO.	302220
SAN FRANCISCO DEL RINCON,GTO.	287465
SILAO,GTO.	244111
URIANGATO,GTO.	233491
PENJAMO,GTO.	231154
ACAMBARO,GTO.	205238
DOLORES HIDALGO,GTO.	182386
VALLE DE SANTIAGO,GTO.	164441
SAN LUIS DE LA PAZ,GTO.	158517
SALVATIERRA,GTO.	135367
CORTAZAR,GTO.	131024
SAN FELIPE,GTO.	97896
SAN JOSE ITURBIDE,GTO.	89068
APASEO EL ALTO,GTO.	88612
SANTA CRUZ DE JUVENTINO ROSAS,GTO.	85515
ABASOLO,GTO.	78936
COMONFORT,GTO.	72616
YURIRIA,GTO.	68526
VILLAGRAN,GTO.	61691

PURISIMA DEL RINCON,GTO.	52883
MANUEL DOBLADO,GTO.	52487
APASEO EL GRANDE,GTO.	50023
CUERAMARO,GTO.	44704
ROMITA,GTO.	43419
JARAL DEL PROGRESO,GTO.	37716
TARIMORO,GTO.	34929
SAN DIEGO DE LA UNION,GTO.	21521
PUEBLO NUEVO,GTO.	19919
OCAMPO,GTO.	18978
JERECUARO,GTO.	15611
CORONEO,GTO.	15465
TARANDACUAO,GTO.	13921
HUANIMARO,GTO.	12479
VICTORIA,GTO.	12004
DOCTOR MORA,GTO.	11209
SANTIAGO MARAVATIO,GTO.	8968
SANTA CATARINA,GTO.	7635
XICHU,GTO.	7505
TIERRA BLANCA,GTO.	4168
ATARJEA,GTO.	596

El Valor Agregado Censal Bruto con el que cuenta el municipio de Jaral del Progreso es de 37 millones 716 mil pesos, ocupando el trigésimo primero lugar ante los demás municipios del estado de Guanajuato, lo que lo ubica por encima de Tarimoro y debajo de Romita.

Producción bruta total

En ésta tabla se observa la Producción Bruta Total con la que cuenta el estado de Guanajuato.

DESC_MPIO	A111A
	PRODUCCION BRUTA TOTAL (Miles de pesos)

GUANAJUATO	18542260
LEON,GTO.	7883452
CELAYA,GTO.	2490296
IRAPUATO,GTO.	2097720
SALAMANCA,GTO.	686264
GUANAJUATO,GTO.	641267
ALLENDE,GTO.	405198
MOROLEON,GTO.	400548
SAN FRANCISCO DEL RINCON,GTO.	366513
SILAO,GTO.	334217
URIANGATO,GTO.	300510
PENJAMO,GTO.	274738
ACAMBARO,GTO.	264978
DOLORES HIDALGO,GTO.	237576
VALLE DE SANTIAGO,GTO.	209950
SAN LUIS DE LA PAZ,GTO.	198334
SALVATIERRA,GTO.	174284
CORTAZAR,GTO.	165164
APASEO EL ALTO,GTO.	123933
SAN FELIPE,GTO.	120694
SAN JOSE ITURBIDE,GTO.	111723
SANTA CRUZ DE JUVENTINO ROSAS,GTO.	101944
ABASOLO,GTO.	93607
YURIRIA,GTO.	85531
COMONFORT,GTO.	85111
VILLAGRAN,GTO.	79868
PURISIMA DEL RINCON,GTO.	74321
MANUEL DOBLADO,GTO.	64686
APASEO EL GRANDE,GTO.	64253
ROMITA,GTO.	58595
CUERAMARO,GTO.	53155
JARAL DEL PROGRESO,GTO.	46277
TARIMORO,GTO.	42871

SAN DIEGO DE LA UNION,GTO.	24692
PUEBLO NUEVO,GTO.	24224
OCAMPO,GTO.	23275
JERECUARO,GTO.	20906
CORONEO,GTO.	19036
TARANDACUAO,GTO.	16184
HUANIMARO,GTO.	15265
DOCTOR MORA,GTO.	13858
VICTORIA,GTO.	13777
SANTIAGO MARAVATIO,GTO.	11009
SANTA CATARINA,GTO.	8529
XICHU,GTO.	8377
TIERRA BLANCA,GTO.	4816
ATARJEA,GTO.	734

El municipio Jaral del Progreso se ubica en el sitio número 31 respecto a los demás municipios del estado de Guanajuato, teniendo una producción bruta total de 46 millones 277 mil pesos, lo cual refleja una relación con el municipio de Tarimoro y lo ubica en los últimos lugares a nivel estatal, situándose por encima de Tarimoro y por debajo de Cuernavaca.

Análisis final

El municipio de Jaral del Progreso se ubica en el lugar número 28 de todos los municipios del estado de Guanajuato en cuestión a la variable de unidades económicas, ubicándose por debajo de los municipios de Abasolo y Romita y arriba de Tarimoro, Gto.

En cuestión del número total del personal ocupado en dicho estado cuenta con un número de 1,019 personas el cual es una cantidad baja en comparación a los demás municipios del estado de Guanajuato. Jaral del Progreso destina una inversión total de \$3,774,000.00 al comercio al por menor, encontrándose en el lugar número 29 con respecto a los demás municipios.

Los productos que genera Jaral de Progreso cuentan con un valor agregado censal de \$37,716,000.00, el cual resultado de restar a la producción bruta total, el importe de los insumos totales. Se le llama *bruto* porque a este valor agregado no se le han deducido las asignaciones efectuadas por depreciación de los activos fijos.

Análisis comparativo del comercio al por menor con los demás sectores del municipio

Unidades económicas

A continuación se presentan las Unidades Económicas de cada uno de los sectores económicos existentes en el municipio de Jaral de Progreso del estado de Guanajuato y se compara el comercio al por menor con el resto de los sectores.

		UNIDADES ECONÓMICAS
22	ELECTRICIDAD, AGUA Y SUMINISTRO DE GAS POR DUCTOS AL CONSUMIDOR FINAL	*
23	CONSTRUCCIÓN	*
31-33	INDUSTRIAS MANUFACTURERAS	113
43	COMERCIO AL POR MAYOR	28
46	COMERCIO AL POR MENOR	567
48-49	TRANSPORTES, CORREOS Y ALMACENAMIENTO	13
51	INFORMACIÓN EN MEDIOS MASIVOS	*
52	SERVICIOS FINANCIEROS Y DE SEGUROS	9
53	SERVICIOS INMOBILIARIOS Y DE ALQUILER DE BIENES MUEBLES E INTANGIBLES	29
54	SERVICIOS PROFESIONALES, CIENTÍFICOS Y TÉCNICOS	12
56	SERVICIOS DE APOYO A LOS NEGOCIOS Y MANEJO DE DESECHOS Y SERVICIOS DE REMEDIACIÓN	*
61	SERVICIOS EDUCATIVOS	*
62	SERVICIOS DE SALUD Y DE ASISTENCIA SOCIAL	44
71	SERVICIOS DE ESPARCIMIENTO CULTURALES Y DEPORTIVOS, Y OTROS SERVICIOS RECREATIVOS	20
72	SERVICIOS DE ALOJAMIENTO TEMPORAL Y DE PREPARACIÓN DE ALIMENTOS Y BEBIDAS	72
81	OTROS SERVICIOS EXCEPTO ACTIVIDADES DEL GOBIERNO	89

Es evidente que el comercio al por menor es el sector que más empresas abarca en Jaral del Progreso al contar con 567 unidades económicas en el municipio, esto es cinco veces más que el sector de manufactura que es el más cercano.

Personal ocupado total

Se presenta el personal ocupado total existentes en cada uno de los sectores económicos del municipio de Jaral de Progreso del estado de Guanajuato y se compara el comercio al por menor con el resto de los sectores.

		PERSONAL OCUPADO TOTAL
22	ELECTRICIDAD, AGUA Y SUMINISTRO DE GAS POR DUCTOS AL CONSUMIDOR FINAL	44
23	CONSTRUCCIÓN	15
31-33	INDUSTRIAS MANUFACTURERAS	268
43	COMERCIO AL POR MAYOR	83
46	COMERCIO AL POR MENOR	1019
48-49	TRANSPORTES, CORREOS Y ALMACENAMIENTO	38
51	INFORMACIÓN EN MEDIOS MASIVOS	3
52	SERVICIOS FINANCIEROS Y DE SEGUROS	29
53	SERVICIOS INMOBILIARIOS Y DE ALQUILER DE BIENES MUEBLES E INTANGIBLES	59
54	SERVICIOS PROFESIONALES, CIENTÍFICOS Y TÉCNICOS	24
56	SERVICIOS DE APOYO A LOS NEGOCIOS Y MANEJO DE DESECHOS Y SERVICIOS DE REMEDIACIÓN	8
61	SERVICIOS EDUCATIVOS	18
62	SERVICIOS DE SALUD Y DE ASISTENCIA SOCIAL	63
71	SERVICIOS DE ESPARCIMIENTO CULTURALES Y DEPORTIVOS, Y OTROS SERVICIOS RECREATIVOS	45
72	SERVICIOS DE ALOJAMIENTO TEMPORAL Y DE PREPARACIÓN DE ALIMENTOS Y BEBIDAS	136
81	OTROS SERVICIOS EXCEPTO ACTIVIDADES DEL GOBIERNO	141

Es lógico que si el comercio al por menor sea el que más empresas abarque también sea el que tenga mayor personal ocupado. Jaral del Progreso cuenta con 1019 personas ocupadas en éste sector, cantidad que es sumamente superior comparada con los otros sectores y que abarca más del 50% del total.

Producción bruta total

En ésta tabla se observa la producción bruta total existente en cada uno de los sectores económicos del municipio de Jaral de Progreso del estado de Guanajuato y se compara el comercio al por menor con el resto de los sectores.

		PRODUCCIÓN BRUTA TOTAL (Miles de pesos)
22	ELECTRICIDAD, AGUA Y SUMINISTRO DE GAS POR DUCTOS AL CONSUMIDOR FINAL	0
23	CONSTRUCCIÓN	15000
31-33	INDUSTRIAS MANUFACTURERAS	26262
43	COMERCIO AL POR MAYOR	17929
46	COMERCIO AL POR MENOR	46277
48-49	TRANSPORTES, CORREOS Y ALMACENAMIENTO	5732
51	INFORMACIÓN EN MEDIOS MASIVOS	537
52	SERVICIOS FINANCIEROS Y DE SEGUROS	13525
53	SERVICIOS INMOBILIARIOS Y DE ALQUILER DE BIENES MUEBLES E INTANGIBLES	1480
54	SERVICIOS PROFESIONALES, CIENTÍFICOS Y TÉCNICOS	1463
56	SERVICIOS DE APOYO A LOS NEGOCIOS Y MANEJO DE DESECHOS Y SERVICIOS DE REMEDIACIÓN	376
61	SERVICIOS EDUCATIVOS	754
62	SERVICIOS DE SALUD Y DE ASISTENCIA SOCIAL	4833
71	SERVICIOS DE ESPARCIMIENTO CULTURALES Y DEPORTIVOS, Y OTROS SERVICIOS RECREATIVOS	908
72	SERVICIOS DE ALOJAMIENTO TEMPORAL Y DE PREPARACIÓN DE ALIMENTOS Y BEBIDAS	11792
81	OTROS SERVICIOS EXCEPTO ACTIVIDADES DEL GOBIERNO	8606

Nuevamente el sector del comercio al por menor se sitúa como el más importante en el municipio de Jaral, esta vez, en su producción bruta total de \$46,277,00, esta cantidad representa aproximadamente el 30% del total. Los sectores más próximos al comercio al por menor son la industria manufacturera, el comercio al por mayor y la construcción.

Valor agregado censal

En la tabla siguiente observamos el valor agregado censal de cada uno de los sectores económicos del municipio de Jaral de Progreso del estado de Guanajuato y se compara el comercio al por menor con el resto de los sectores.

		VALOR AGREGADO CENSAL BRUTO (Miles de pesos)
22	ELECTRICIDAD, AGUA Y SUMINISTRO DE GAS POR DUCTOS AL CONSUMIDOR FINAL	-1404
23	CONSTRUCCIÓN	7442
31-33	INDUSTRIAS MANUFACTURERAS	11385
43	COMERCIO AL POR MAYOR	13692
46	COMERCIO AL POR MENOR	37716
48-49	TRANSPORTES, CORREOS Y ALMACENAMIENTO	2402
51	INFORMACIÓN EN MEDIOS MASIVOS	320
52	SERVICIOS FINANCIEROS Y DE SEGUROS	4556
53	SERVICIOS INMOBILIARIOS Y DE ALQUILER DE BIENES MUEBLES E INTANGIBLES	1043
54	SERVICIOS PROFESIONALES, CIENTÍFICOS Y TÉCNICOS	855
56	SERVICIOS DE APOYO A LOS NEGOCIOS Y MANEJO DE DESECHOS Y SERVICIOS DE REMEDIACIÓN	204
61	SERVICIOS EDUCATIVOS	699
62	SERVICIOS DE SALUD Y DE ASISTENCIA SOCIAL	2946
71	SERVICIOS DE ESPARCIMIENTO CULTURALES Y DEPORTIVOS, Y OTROS SERVICIOS RECREATIVOS	493
72	SERVICIOS DE ALOJAMIENTO TEMPORAL Y DE PREPARACIÓN DE ALIMENTOS Y BEBIDAS	3008
81	OTROS SERVICIOS EXCEPTO ACTIVIDADES DEL GOBIERNO	4885

El sector de comercio al por menor, es el que más aporta al valor censal bruto en el municipio de Jaral, al registrar \$37,716,000 esto representa más del 30% del total y esta por encima de la suma de los tres sectores que le siguen que son la industria manufacturera, el comercio al por mayor y la construcción.

Inversión total

A continuación se muestra la inversión total de cada uno de los sectores económicos del municipio de Jaral de Progreso del estado de Guanajuato y se compara el comercio al por menor con el resto de los sectores.

		INVERSIÓN TOTAL (Miles de pesos)
22	ELECTRICIDAD, AGUA Y SUMINISTRO DE GAS POR DUCTOS AL CONSUMIDOR FINAL	92
23	CONSTRUCCIÓN	100
31-33	INDUSTRIAS MANUFACTURERAS	2595
43	COMERCIO AL POR MAYOR	1304
46	COMERCIO AL POR MENOR	3774
48-49	TRANSPORTES, CORREOS Y ALMACENAMIENTO	60
51	INFORMACIÓN EN MEDIOS MASIVOS	57
52	SERVICIOS FINANCIEROS Y DE SEGUROS	4
53	SERVICIOS INMOBILIARIOS Y DE ALQUILER DE BIENES MUEBLES E INTANGIBLES	140
54	SERVICIOS PROFESIONALES, CIENTÍFICOS Y TÉCNICOS	13
56	SERVICIOS DE APOYO A LOS NEGOCIOS Y MANEJO DE DESECHOS Y SERVICIOS DE REMEDIACIÓN	36
61	SERVICIOS EDUCATIVOS	20
62	SERVICIOS DE SALUD Y DE ASISTENCIA SOCIAL	77
71	SERVICIOS DE ESPARCIMIENTO CULTURALES Y DEPORTIVOS, Y OTROS SERVICIOS RECREATIVOS	36
72	SERVICIOS DE ALOJAMIENTO TEMPORAL Y DE PREPARACIÓN DE ALIMENTOS Y BEBIDAS	38
81	OTROS SERVICIOS EXCEPTO ACTIVIDADES DEL GOBIERNO	196

El sector del comercio al por menor es el que registra una mayor inversión total en el municipio de Jaral del Progreso. Con \$3,774,00 representa aproximadamente el 40% del total de la inversión en ese municipio.

Análisis

El sector con mayor participación en el municipio de Jaral de Progreso es el de comercio al por menor en cuanto a **Unidades Económicas**, quedando en segundo lugar las industrias manufactureras con 113 empresas.

Manejando un **Personal Ocupado Total**, (de 1,019 personas) que lo ubican en **primer lugar**, dejando en segundo lugar a las industrias manufactureras.

La **Producción Bruta Total** con el que cuenta el comercio al por menor es de 46277, ocupando nuevamente el primer lugar. En lo referente a la **Inversión Total** se encuentra en el primer lugar con 3774000, respecto al valor agregado censal cuenta con \$37,716, 000 dejando esto representa más del 30% del total y esta por encima de la suma de los tres sectores que le siguen que son la industria manufacturera, el comercio al por mayor y la construcción.

El sector del comercio al por menor, como pudimos observar, es sin duda el más importante en el municipio de Jaral del Progreso al ocupar el primer lugar en las cinco variables analizadas y estar muy por encima de los sectores que se le acercan.

Análisis de los subsectores, ramas, subramas y clases del sector de comercio al por menor en el municipio de Jaral del Progreso

Se realiza un análisis comparativo para encontrar cual subsector es el más importante en el municipio de Jaral del Progreso.

Unidades económicas

461 Comercio al por menor de alimentos, bebidas y tabaco

Unidades económicas dedicadas principalmente al comercio al por menor de alimentos para consumo humano, bebidas alcohólicas y no alcohólicas, y productos de tabaco.

Comercio al por menor de alimentos, bebidas y tabaco	370
Comercio al por menor de alimentos	339
Comercio al por menor en tiendas de abarrotes, ultramarinos y miscelaneas	219
Comercio al por menor en tiendas de abarrotes, ultramarinos y miscelaneas	219
Comercio al por menor de carnes	25
Comercio al por menor de carnes rojas	*
Comercio al por menor de carne de aves	*
Comercio al por menor de frutas y verduras frescas	70
Comercio al por menor de frutas y verduras frescas	70
Comercio al por menor de semillas y granos alimenticios, especias y chiles secos	*
Comercio al por menor de semillas y granos alimenticios, especias y chiles secos	*
Comercio al por menor de leche procesada, otros productos lacteos y embutidos	9
Comercio al por menor de leche procesada, otros productos lacteos y embutidos	9
Comercio al por menor de dulces y materias primas para reposteria	*
Comercio al por menor de dulces y materias primas para reposteria	*
Comercio al por menor de otros alimentos	8
Comercio al por menor de otros alimentos	8
Comercio al por menor de bebidas y tabaco	31
Comercio al por menor de bebidas	31

Comercio al por menor de vinos y licores	9
Comercio al por menor de cerveza	12
Comercio al por menor de refrescos, agua purificada y hielo	10

El municipio de Jaral del Progreso cuenta con un total de 370 empresas dedicadas a alimentos, bebidas y tabaco, lo que ubica a este subsector como el más importante en cuanto a unidades económicas. Se observa que la rama de mayor importancia es la de alimentos ya que cuenta con 339 empresas, Jaral del Progreso cuenta con 31 empresas dedicadas a bebidas y tabaco.

462 Comercio al por menor en tiendas de autoservicio y departamentales

Unidades económicas (tiendas de autoservicio y departamentales) dedicadas principalmente al comercio al por menor de productos organizados en secciones que facilitan el acceso directo del público a las mercancías.

COMERCIO AL POR MENOR EN TIENDAS DE AUTOSERVICIO Y DEPARTAMENTALES	3
COMERCIO AL POR MENOR EN TIENDAS DE AUTOSERVICIO	3
COMERCIO AL POR MENOR EN TIENDAS DE AUTOSERVICIO	3
COMERCIO AL POR MENOR EN MINISUPERS	3

Jaral del Progreso solamente cuenta con un total de 3 tiendas de autoservicios (minisupers), lo cual ubica a este sector como el menos ocupado en dicha entidad.

463 Comercio al por menor de productos textiles, accesorios de vestir y calzado.

Unidades económicas dedicadas principalmente al comercio al por menor de productos textiles, accesorios de vestir y calzado.

COMERCIO AL POR MENOR DE PRODUCTOS TEXTILES, ACCESORIOS DE VESTIR Y CALZADO	64
COMERCIO AL POR MENOR DE PRODUCTOS TEXTILES, EXCEPTO ROPA	6
COMERCIO AL POR MENOR DE PRODUCTOS TEXTILES, EXCEPTO ROPA	6
COMERCIO AL POR MENOR DE TELAS	*
COMERCIO AL POR MENOR DE BLANCOS	*
COMERCIO AL POR MENOR DE ARTICULOS DE MERCERIA Y BONETERIA	*
COMERCIO AL POR MENOR DE ROPA Y ACCESORIOS DE VESTIR	40
COMERCIO AL POR MENOR DE ROPA Y ACCESORIOS DE VESTIR	40
COMERCIO AL POR MENOR DE ROPA, EXCEPTO DE CUERO Y PIEL	*
COMERCIO AL POR MENOR DE ACCESORIOS DE VESTIR	*
COMERCIO AL POR MENOR DE PAÑALES DESECHABLES	*
COMERCIO AL POR MENOR DE CALZADO	18
COMERCIO AL POR MENOR DE CALZADO	18
COMERCIO AL POR MENOR DE CALZADO	18

El municipio de Jaral del Progreso cuenta con un total de 64 comercializadoras de textiles, accesorios de vestir y calzado, del cual el mas importante y el que tiene mayor participación es la venta de ropa y accesorios de vestir con un tal de 40 tiendas, la venta de calzado solamente cuenta con 18 y el de menos participación son los productos textiles, excepto ropa con tan solo 4 comercializadoras.

464 Comercio al por menor de artículos para el cuidado de la salud

Unidades económicas dedicadas principalmente al comercio al por menor de productos farmacéuticos y naturistas para consumo humano, lentes y aparatos ortopédicos.

COMERCIO AL POR MENOR DE ARTICULOS PARA EL CUIDADO DE LA SALUD	22
COMERCIO AL POR MENOR DE ARTICULOS PARA EL CUIDADO DE LA SALUD	22
COMERCIO AL POR MENOR DE PRODUCTOS FARMACEUTICOS Y NATURISTAS	*
FARMACIAS SIN MINISUPER	*
FARMACIAS CON MINISUPER	*
COMERCIO AL POR MENOR DE PRODUCTOS NATURISTAS Y DE COMPLEMENTOS ALIMENTICIOS	*
COMERCIO AL POR MENOR DE LENTES Y APARATOS ORTOPEDICOS	*
COMERCIO AL POR MENOR DE LENTES	*

En Jaral del Progreso la suma de las empresas que se dedican a vender artículos para el cuidado de la salud y únicamente asciende a un total de 22.

465 Comercio al por menor de artículos de papelería, para el esparcimiento y otros artículos de uso personal

Unidades económicas dedicadas principalmente al comercio al por menor de artículos de perfumería, joyería, papelería y para el esparcimiento. Incluye libros, periódicos, revistas, artesanías y regalos.

COMERCIO AL POR MENOR DE ARTICULOS DE PAPELERIA, PARA EL ESPARCIMIENTO Y OTROS ARTICULOS DE USO PERS	45	
COMERCIO AL POR MENOR DE ARTICULOS DE PERFUMERIA Y JOYERIA	4	
COMERCIO AL POR MENOR DE ARTICULOS DE PERFUMERIA Y JOYERIA	4	
COMERCIO AL POR MENOR DE ARTICULOS DE PERFUMERIA Y COSMETICOS		*
COMERCIO AL POR MENOR DE ARTICULOS DE JOYERIA Y RELOJES		*
COMERCIO AL POR MENOR DE ARTICULOS PARA EL ESPARCIMIENTO	8	
COMERCIO AL POR MENOR DE ARTICULOS PARA EL ESPARCIMIENTO	8	
COMERCIO AL POR MENOR DE JUGUETES Y BICICLETAS		*
COMERCIO AL POR MENOR DE ARTICULOS Y APARATOS DEPORTIVOS		*
COMERCIO AL POR MENOR DE ARTICULOS DE PAPELERIA, LIBROS Y PERIODICOS	22	
COMERCIO AL POR MENOR DE ARTICULOS DE PAPELERIA, LIBROS Y PERIODICOS	22	
COMERCIO AL POR MENOR DE ARTICULOS DE PAPELERIA		*
COMERCIO AL POR MENOR DE PERIODICOS Y REVISTAS		*
COMERCIO AL POR MENOR DE MASCOTAS, REGALOS, ARTICULOS RELIGIOSOS, ARTESANIAS, ARTICULOS EN TIENDAS I	11	
COMERCIO AL POR MENOR DE MASCOTAS, REGALOS, ARTICULOS RELIGIOSOS, ARTESANIAS, ARTICULOS EN TIENDAS I	11	
COMERCIO AL POR MENOR DE REGALOS		*
COMERCIO AL POR MENOR DE ARTESANIAS		*
COMERCIO AL POR MENOR DE OTROS ARTICULOS DE USO PERSONAL		*

En el municipio de Jaral del Progreso son 45 comercializadoras que se su giro radica en artículos de papelería, para el esparcimiento y otros artículos de uso personal, de estas la que tiene mayor participación son los artículos de papelería, libros y periódico con 22 establecimientos, siguiéndole la venta de mascotas, regalos, artículos religiosos, artesanía y artículos en tienda 1 con 11, a su vez los artículos para el esparcimiento con 8 y únicamente 4 son los puntos de venta donde encuentras artículos de perfumería y joyería.

466 Comercio al por menor de enseres domésticos, computadoras y artículos para la decoración de interior

Unidades económicas dedicadas principalmente al comercio al por menor de muebles para el hogar y otros enseres domésticos, computadoras y sus accesorios, cristalería, loza, aparatos de línea blanca y utensilios de cocina.

COMERCIO AL POR MENOR DE ENSERES DOMESTICOS, COMPUTADORAS Y ARTICULOS PARA LA DECORACION DE INTERIOR	27
COMERCIO AL POR MENOR DE MUEBLES PARA EL HOGAR Y OTROS ENSERES DOMESTICOS	16
COMERCIO AL POR MENOR DE MUEBLES PARA EL HOGAR Y OTROS ENSERES DOMESTICOS	16
COMERCIO AL POR MENOR DE MUEBLES PARA EL HOGAR	8
COMERCIO AL POR MENOR DE ENSERES ELECTRODOMESTICOS MENORES Y APARATOS DE LINEA BLANCA	*
COMERCIO AL POR MENOR DE CRISTALERIA, LOZA Y UTENSILIOS DE COCINA	*
COMERCIO AL POR MENOR DE COMPUTADORAS, TELEFONOS Y OTROS APARATOS DE COMUNICACION	*
COMERCIO AL POR MENOR DE COMPUTADORAS, TELEFONOS Y OTROS APARATOS DE COMUNICACION	*
COMERCIO AL POR MENOR DE COMPUTADORAS Y SUS ACCESORIOS	*
COMERCIO AL POR MENOR DE TELEFONOS Y OTROS APARATOS DE COMUNICACION	*
COMERCIO AL POR MENOR DE ARTICULOS PARA LA DECORACION DE INTERIORES	*
COMERCIO AL POR MENOR DE ARTICULOS PARA LA DECORACION DE INTERIORES	*
COMERCIO AL POR MENOR DE PLANTAS Y FLORES NATURALES	*
COMERCIO AL POR MENOR DE OTROS ARTICULOS PARA LA DECORACION DE INTERIORES	*
COMERCIO AL POR MENOR DE ARTICULOS USADOS	*
COMERCIO AL POR MENOR DE ARTICULOS USADOS	*
COMERCIO AL POR MENOR DE ARTICULOS USADOS	*

En Jaral del Progreso el comercio al por menor de enseres domésticos, computadoras y artículos para la decoración de interiores nos muestra un total de 27 comercializadoras, de las cuales 16 se dedican a la venta de muebles para el hogar y otros enseres domésticos y solo 8 a la pura venta de muebles para el hogar, lo cual podemos deducir que este tipo de establecimientos tiene una gran participación de acuerdo a las dimensiones del municipio.

467 Comercio al por menor de artículos de ferretería, tlapalería y vidrios

Unidades económicas dedicadas principalmente al comercio al por menor de artículos de ferretería y tlapalería, materiales para la autoconstrucción, pinturas, vidrios, espejos y artículos para la limpieza.

COMERCIO AL POR MENOR DE ARTICULOS DE FERRETERIA, TLAPALERIA Y VIDRIOS	23
COMERCIO AL POR MENOR DE ARTICULOS DE FERRETERIA, TLAPALERIA Y VIDRIOS	23
COMERCIO AL POR MENOR DE ARTICULOS DE FERRETERIA, TLAPALERIA Y VIDRIOS	23
COMERCIO AL POR MENOR EN FERRETERIAS Y TLAPALERIAS	13
COMERCIO AL POR MENOR DE PINTURA	5
COMERCIO AL POR MENOR DE VIDRIOS Y ESPEJOS	*
COMERCIO AL POR MENOR DE ARTICULOS PARA LA LIMPIEZA	*

El municipio de Jaral del Progreso cuenta con un total de 23 comercializadoras de artículos de ferretería, tlapalería y vidrios, podemos decir que tiene una participación importante pues de estas, 13 son ferreterías y tlapalerías y solo 5 de pintura.

468 Comercio al por menor de refacciones, combustible, aceites, gasolina y lubricantes.

COMERCIO AL POR MENOR DE VEHICULOS DE MOTOR, REFACCIONES, COMBUSTIBLES Y LUBRICANTES	13
COMERCIO AL POR MENOR DE PARTES Y REFACCIONES PARA AUTOMOVILES, CAMIONETAS Y CAMIONES	7
COMERCIO AL POR MENOR DE PARTES Y REFACCIONES PARA AUTOMOVILES, CAMIONETAS Y CAMIONES	7
COMERCIO AL POR MENOR DE PARTES Y REFACCIONES NUEVAS PARA AUTOMOVILES, CAMIONETAS Y CAMIONES	7
COMERCIO AL POR MENOR DE COMBUSTIBLES, ACEITES Y GRASAS LUBRICANTES	6
COMERCIO AL POR MENOR DE COMBUSTIBLES	*
COMERCIO AL POR MENOR DE GASOLINA Y DIESEL	*
COMERCIO AL POR MENOR DE OTROS COMBUSTIBLES	*
COMERCIO AL POR MENOR DE ACEITES Y GRASAS LUBRICANTES, ADITIVOS Y SIMILARES	*
COMERCIO AL POR MENOR DE ACEITES Y GRASAS LUBRICANTES, ADITIVOS Y SIMILARES	*

13 son las empresas en Jaral del Progreso que se dedican a la comercialización de vehículos de moto, refacciones, combustibles y lubricantes, de estas, 7 establecimientos vende partes y refacciones nuevas para automóviles, camionetas y camiones, solo 6 son las abastecedoras de combustibles, aceites y grasas lubricantes para todo el municipio.

Personal ocupado total

461 Comercio al por menor de alimentos, bebidas y tabaco

Personal ocupado total dedicado principalmente al comercio al por menor de alimentos para consumo humano, bebidas alcohólicas y no alcohólicas, y productos de tabaco.

COMERCIO AL POR MENOR DE ALIMENTOS, BEBIDAS Y TABACO	636
COMERCIO AL POR MENOR DE ALIMENTOS	589
COMERCIO AL POR MENOR EN TIENDAS DE ABARROTES, ULTRAMARINOS Y MISCELANEAS	370
COMERCIO AL POR MENOR EN TIENDAS DE ABARROTES, ULTRAMARINOS Y MISCELANEAS	370
COMERCIO AL POR MENOR DE CARNES	55
COMERCIO AL POR MENOR DE CARNES ROJAS	52
COMERCIO AL POR MENOR DE CARNE DE AVES	3
COMERCIO AL POR MENOR DE FRUTAS Y VERDURAS FRESCAS	122
COMERCIO AL POR MENOR DE FRUTAS Y VERDURAS FRESCAS	122
COMERCIO AL POR MENOR DE SEMILLAS Y GRANOS ALIMENTICIOS, ESPECIAS Y CHILES SECOS	2
COMERCIO AL POR MENOR DE SEMILLAS Y GRANOS ALIMENTICIOS, ESPECIAS Y CHILES SECOS	2
COMERCIO AL POR MENOR DE LECHE PROCESADA, OTROS PRODUCTOS LACTEOS Y EMBUTIDOS	18
COMERCIO AL POR MENOR DE LECHE PROCESADA, OTROS PRODUCTOS LACTEOS Y EMBUTIDOS	18
COMERCIO AL POR MENOR DE DULCES Y MATERIAS PRIMAS PARA REPOSTERIA	12
COMERCIO AL POR MENOR DE DULCES Y MATERIAS PRIMAS PARA REPOSTERIA	12
COMERCIO AL POR MENOR DE OTROS ALIMENTOS	10
COMERCIO AL POR MENOR DE OTROS ALIMENTOS	10
COMERCIO AL POR MENOR DE BEBIDAS Y TABACO	47
COMERCIO AL POR MENOR DE BEBIDAS	47
COMERCIO AL POR MENOR DE VINOS Y LICORES	17
COMERCIO AL POR MENOR DE CERVEZA	17
COMERCIO AL POR MENOR DE REFRESCOS, AGUA PURIFICADA Y HIELO	13

Las empresas dedicadas al comercio al por menor de alimentos, bebidas y tabaco son las que dan empleo a más trabajadores en el municipio de Jaral del Progreso. De las 636 personas que trabajan en éste comercio, 370 se emplean en tiendas de abarrotes, ultramarinos y misceláneas, siendo éstas las que mpas gente tienen a su disposición, seguidas de las verdulerías y de las que venden bebidas y tabaco.

462 Comercio al por menor en tiendas de autoservicio y departamentales

Personal ocupado total (tiendas de autoservicio y departamentales) dedicadas principalmente al comercio al por menor de productos organizados en secciones que facilitan el acceso directo del público a las mercancías.

COMERCIO AL POR MENOR EN TIENDAS DE AUTOSERVICIO Y DEPARTAMENTALES	14
COMERCIO AL POR MENOR EN TIENDAS DE AUTOSERVICIO	14
COMERCIO AL POR MENOR EN TIENDAS DE AUTOSERVICIO	14
COMERCIO AL POR MENOR EN MINISUPERS	14

Tan solo 14 personas laboran en empresas dedicadas a la venta al por menor en tiendas de autoservicio. Considerando que solamente existen 3 minisupers en el municipio, se podría decir que laboran entre 4 y 5 personas en cada uno de ellos.

463 Comercio al por menor de productos textiles, accesorios de vestir y calzado.

Personal ocupado total dedicado principalmente al comercio al por menor de productos textiles, accesorios de vestir y calzado.

COMERCIO AL POR MENOR DE PRODUCTOS TEXTILES, ACCESORIOS DE VESTIR Y CALZADO	107
COMERCIO AL POR MENOR DE PRODUCTOS TEXTILES, EXCEPTO ROPA	10
COMERCIO AL POR MENOR DE PRODUCTOS TEXTILES, EXCEPTO ROPA	10
COMERCIO AL POR MENOR DE TELAS	2
COMERCIO AL POR MENOR DE BLANCOS	3
COMERCIO AL POR MENOR DE ARTICULOS DE MERCERIA Y BONETERIA	5
COMERCIO AL POR MENOR DE ROPA Y ACCESORIOS DE VESTIR	58
COMERCIO AL POR MENOR DE ROPA Y ACCESORIOS DE VESTIR	58
COMERCIO AL POR MENOR DE ROPA, EXCEPTO DE CUERO Y PIEL	54
COMERCIO AL POR MENOR DE ACCESORIOS DE VESTIR	2
COMERCIO AL POR MENOR DE PAÑALES DESECHABLES	2
COMERCIO AL POR MENOR DE CALZADO	39
COMERCIO AL POR MENOR DE CALZADO	39
COMERCIO AL POR MENOR DE CALZADO	39

Las empresas que venden al por menor productos textiles, accesorios de vestir y calzado ocupan el segundo lugar en el empleo de gente en Jaral, al contar con 107 personas en ese giro, de las cuales, 58 son empleadas en tiendas de ropa y accesorios de vestir, 39 en calzado, y el resto en la venta de telas, blancos y mercerías.

464 Comercio al por menor de artículos para el cuidado de la salud

Personal ocupado total dedicado principalmente al comercio al por menor de productos farmacéuticos y naturistas para consumo humano, lentes y aparatos ortopédicos.

COMERCIO AL POR MENOR DE ARTICULOS PARA EL CUIDADO DE LA SALUD	49
COMERCIO AL POR MENOR DE ARTICULOS PARA EL CUIDADO DE LA SALUD	49
COMERCIO AL POR MENOR DE PRODUCTOS FARMACEUTICOS Y NATURISTAS	47
FARMACIAS SIN MINISUPER	25
FARMACIAS CON MINISUPER	16
COMERCIO AL POR MENOR DE PRODUCTOS NATURISTAS Y DE COMPLEMENTOS ALIMENTICIOS	6
COMERCIO AL POR MENOR DE LENTES Y APARATOS ORTOPEDICOS	2
COMERCIO AL POR MENOR DE LENTES	2

49 personas laboran en empresas dedicadas al comercio al por menor de artículos para el cuidado de salud, de las cuales, 25 laboran en farmacias con minisúper, 16 en farmacias sin minisúper, solo 6 en tiendas naturistas y 2 en la venta de lentes.

465 Comercio al por menor de artículos de papelería, para el esparcimiento y otros artículos de uso personal

Personal ocupado total dedicado principalmente al comercio al por menor de artículos de perfumería, joyería, papelería y para el esparcimiento. Incluye libros, periódicos, revistas, artesanías y regalos.

COMERCIO AL POR MENOR DE ARTICULOS DE PAPELERIA, PARA EL ESPARCIMIENTO Y OTROS ARTICULOS DE USO PERS	72
COMERCIO AL POR MENOR DE ARTICULOS DE PERFUMERIA Y JOYERIA	5
COMERCIO AL POR MENOR DE ARTICULOS DE PERFUMERIA Y JOYERIA	5
COMERCIO AL POR MENOR DE ARTICULOS DE PERFUMERIA Y COSMETICOS	3
COMERCIO AL POR MENOR DE ARTICULOS DE JOYERIA Y RELOJES	2
COMERCIO AL POR MENOR DE ARTICULOS PARA EL ESPARCIMIENTO	10
COMERCIO AL POR MENOR DE ARTICULOS PARA EL ESPARCIMIENTO	10
COMERCIO AL POR MENOR DE JUGUETES Y BICICLETAS	7
COMERCIO AL POR MENOR DE ARTICULOS Y APARATOS DEPORTIVOS	3
COMERCIO AL POR MENOR DE ARTICULOS DE PAPELERIA, LIBROS Y PERIODICOS	40
COMERCIO AL POR MENOR DE ARTICULOS DE PAPELERIA, LIBROS Y PERIODICOS	40
COMERCIO AL POR MENOR DE ARTICULOS DE PAPELERIA	38
COMERCIO AL POR MENOR DE PERIODICOS Y REVISTAS	2
COMERCIO AL POR MENOR DE MASCOTAS, REGALOS, ARTICULOS RELIGIOSOS, ARTESANIAS, ARTICULOS EN TIENDAS I	17
COMERCIO AL POR MENOR DE MASCOTAS, REGALOS, ARTICULOS RELIGIOSOS, ARTESANIAS, ARTICULOS EN TIENDAS I	17
COMERCIO AL POR MENOR DE REGALOS	14
COMERCIO AL POR MENOR DE ARTESANIAS	2
COMERCIO AL POR MENOR DE OTROS ARTICULOS DE USO PERSONAL	1

Jaral del Progreso cuenta con 38 personas trabajando en papelerías, esta área es la que más gente tiene en el comercio al por menor de artículos de papelería, para el esparcimiento y otros artículos de uso personal, seguida por la venta de regalos y artículos para el esparcimiento, mientras que solamente 2 personas se ocupan de artesanías.

466 Comercio al por menor de enseres domésticos, computadoras y artículos para la decoración de interior

Personal ocupado total dedicado principalmente al comercio al por menor de muebles para el hogar y otros enseres domésticos, computadoras y sus accesorios, cristalería, loza, aparatos de línea blanca y utensilios de cocina.

COMERCIO AL POR MENOR DE ENSERES DOMESTICOS, COMPUTADORAS Y ARTICULOS PARA LA DECORACION DE INTERIOR	63
COMERCIO AL POR MENOR DE MUEBLES PARA EL HOGAR Y OTROS ENSERES DOMESTICOS	48
COMERCIO AL POR MENOR DE MUEBLES PARA EL HOGAR Y OTROS ENSERES DOMESTICOS	48
COMERCIO AL POR MENOR DE MUEBLES PARA EL HOGAR	40
COMERCIO AL POR MENOR DE ENSERES ELECTRODOMESTICOS MENORES Y APARATOS DE LINEA BLANCA	1
COMERCIO AL POR MENOR DE CRISTALERIA, LOZA Y UTENSILIOS DE COCINA	7
COMERCIO AL POR MENOR DE COMPUTADORAS, TELEFONOS Y OTROS APARATOS DE COMUNICACION	5
COMERCIO AL POR MENOR DE COMPUTADORAS, TELEFONOS Y OTROS APARATOS DE COMUNICACION	5
COMERCIO AL POR MENOR DE COMPUTADORAS Y SUS ACCESORIOS	1
COMERCIO AL POR MENOR DE TELEFONOS Y OTROS APARATOS DE COMUNICACION	4
COMERCIO AL POR MENOR DE ARTICULOS PARA LA DECORACION DE INTERIORES	9
COMERCIO AL POR MENOR DE ARTICULOS PARA LA DECORACION DE INTERIORES	9
COMERCIO AL POR MENOR DE PLANTAS Y FLORES NATURALES	5
COMERCIO AL POR MENOR DE OTROS ARTICULOS PARA LA DECORACION DE INTERIORES	4
COMERCIO AL POR MENOR DE ARTICULOS USADOS	1
COMERCIO AL POR MENOR DE ARTICULOS USADOS	1
COMERCIO AL POR MENOR DE ARTICULOS USADOS	1

En Jaral del Progreso, se ocupan 40 personas en la venta al por menor de muebles que contrastan con solo una persona dedicada a la venta al por menor de computadoras, esto significa que no hay personal especializado en tecnología.

467 Comercio al por menor de artículos de ferretería, tlapalería y vidrios

Personal ocupado total dedicado principalmente al comercio al por menor de artículos de ferretería y tlapalería, materiales para la autoconstrucción, pinturas, vidrios, espejos y artículos para la limpieza.

COMERCIO AL POR MENOR DE ARTICULOS DE FERRETERIA, TLAPALERIA Y VIDRIOS	44
COMERCIO AL POR MENOR DE ARTICULOS DE FERRETERIA, TLAPALERIA Y VIDRIOS	44
COMERCIO AL POR MENOR DE ARTICULOS DE FERRETERIA, TLAPALERIA Y VIDRIOS	44
COMERCIO AL POR MENOR EN FERRETERIAS Y TLAPALERIAS	25
COMERCIO AL POR MENOR DE PINTURA	7
COMERCIO AL POR MENOR DE VIDRIOS Y ESPEJOS	11
COMERCIO AL POR MENOR DE ARTICULOS PARA LA LIMPIEZA	1

44 personas se encuentran ocupadas en la venta al por menor de artículos de ferretería, tlapalería y vidrios, de éstas, 25 se encuentran en tlapalerías, 11 en la venta de vidrios y espejos, 7 en pintura y solamente 1 dedicada a los artículos para la limpieza.

468 Comercio al por menor de refacciones, combustible, aceites, gasolina y lubricantes.

Personal ocupado total dedicado principalmente al comercio al por menor de refacciones, combustibles, aceites, gasolina y lubricantes.

COMERCIO AL POR MENOR DE VEHICULOS DE MOTOR, REFACCIONES, COMBUSTIBLES Y LUBRICANTES	34
COMERCIO AL POR MENOR DE PARTES Y REFACCIONES PARA AUTOMOVILES, CAMIONETAS Y CAMIONES	11
COMERCIO AL POR MENOR DE PARTES Y REFACCIONES PARA AUTOMOVILES, CAMIONETAS Y CAMIONES	11
COMERCIO AL POR MENOR DE PARTES Y REFACCIONES NUEVAS PARA AUTOMOVILES, CAMIONETAS Y CAMIONES	11
COMERCIO AL POR MENOR DE COMBUSTIBLES, ACEITES Y GRASAS LUBRICANTES	23
COMERCIO AL POR MENOR DE COMBUSTIBLES	20
COMERCIO AL POR MENOR DE GASOLINA Y DIESEL	19
COMERCIO AL POR MENOR DE OTROS COMBUSTIBLES	1
COMERCIO AL POR MENOR DE ACEITES Y GRASAS LUBRICANTES, ADITIVOS Y SIMILARES	3
COMERCIO AL POR MENOR DE ACEITES Y GRASAS LUBRICANTES, ADITIVOS Y SIMILARES	3

Al ser un municipio con pocos vehículos de motor, solo 34 personas laboran en el comercio al por menor de vehículos de motor, refacciones, combustibles y lubricantes, siendo la venta de gasolina y diesel lo que más ocupa personas con un total de 19 trabajadores.

Producción bruta total

461 Comercio al por menor de alimentos, bebidas y tabaco

Producción bruta total destinada principalmente al comercio al por menor de alimentos para consumo humano, bebidas alcohólicas y no alcohólicas, y productos de tabaco.

COMERCIO AL POR MENOR DE ALIMENTOS, BEBIDAS Y TABACO	19578
COMERCIO AL POR MENOR DE ALIMENTOS	18378
COMERCIO AL POR MENOR EN TIENDAS DE ABARROTES, ULTRAMARINOS Y MISCELANEAS	9699
COMERCIO AL POR MENOR EN TIENDAS DE ABARROTES, ULTRAMARINOS Y MISCELANEAS	9699
COMERCIO AL POR MENOR DE CARNES	3032
COMERCIO AL POR MENOR DE CARNES ROJAS	2998
COMERCIO AL POR MENOR DE CARNE DE AVES	34
COMERCIO AL POR MENOR DE FRUTAS Y VERDURAS FRESCAS	2857
COMERCIO AL POR MENOR DE FRUTAS Y VERDURAS FRESCAS	2857
COMERCIO AL POR MENOR DE SEMILLAS Y GRANOS ALIMENTICIOS, ESPECIAS Y CHILES SECOS	212
COMERCIO AL POR MENOR DE SEMILLAS Y GRANOS ALIMENTICIOS, ESPECIAS Y CHILES SECOS	212
COMERCIO AL POR MENOR DE LECHE PROCESADA, OTROS PRODUCTOS LACTEOS Y EMBUTIDOS	877
COMERCIO AL POR MENOR DE LECHE PROCESADA, OTROS PRODUCTOS LACTEOS Y EMBUTIDOS	877
COMERCIO AL POR MENOR DE DULCES Y MATERIAS PRIMAS PARA REPOSTERIA	1242
COMERCIO AL POR MENOR DE DULCES Y MATERIAS PRIMAS PARA REPOSTERIA	1242
COMERCIO AL POR MENOR DE OTROS ALIMENTOS	459
COMERCIO AL POR MENOR DE OTROS ALIMENTOS	459
COMERCIO AL POR MENOR DE BEBIDAS Y TABACO	1200
COMERCIO AL POR MENOR DE BEBIDAS	1200
COMERCIO AL POR MENOR DE VINOS Y LICORES	780
COMERCIO AL POR MENOR DE CERVEZA	206
COMERCIO AL POR MENOR DE REFRESCOS, AGUA PURIFICADA Y HIELO	214

El sector que más produce en Jaral de Comercio es el de alimentos, siguiéndole el de bebidas y tabaco con 1200, mientras que el comportamiento de consumo que le sigue es el comercio de tiendas de abarrotes, ultramarinos y misceláneas indicándonos su importancia dentro de su economía en comparación con lo que representa el comercio de carne de aves.

462 Comercio al por menor en tiendas de autoservicio y departamentales

Producción bruta total (tiendas de autoservicio y departamentales) dedicada principalmente al comercio al por menor de productos organizados en secciones que facilitan el acceso directo del público a las mercancías.

COMERCIO AL POR MENOR EN TIENDAS DE AUTOSERVICIO Y DEPARTAMENTALES	1251
COMERCIO AL POR MENOR EN TIENDAS DE AUTOSERVICIO	1251
COMERCIO AL POR MENOR EN TIENDAS DE AUTOSERVICIO	1251
COMERCIO AL POR MENOR EN MINISUPERS	1251

En este sector solo lo integran tres superservicios y entre los tres generan la misma cantidad.

463 Comercio al por menor de productos textiles, accesorios de vestir y calzado.

Producción bruta total dedicada principalmente al comercio al por menor de productos textiles, accesorios de vestir y calzado.

COMERCIO AL POR MENOR DE PRODUCTOS TEXTILES, ACCESORIOS DE VESTIR Y CALZADO	3533
COMERCIO AL POR MENOR DE PRODUCTOS TEXTILES, EXCEPTO ROPA	187
COMERCIO AL POR MENOR DE PRODUCTOS TEXTILES, EXCEPTO ROPA	187
COMERCIO AL POR MENOR DE TELAS	28
COMERCIO AL POR MENOR DE BLANCOS	70
COMERCIO AL POR MENOR DE ARTICULOS DE MERCERIA Y BONETERIA	89
COMERCIO AL POR MENOR DE ROPA Y ACCESORIOS DE VESTIR	1915
COMERCIO AL POR MENOR DE ROPA Y ACCESORIOS DE VESTIR	1915
COMERCIO AL POR MENOR DE ROPA, EXCEPTO DE CUERO Y PIEL	1836
COMERCIO AL POR MENOR DE ACCESORIOS DE VESTIR	18
COMERCIO AL POR MENOR DE PAÑALES DESECHABLES	61
COMERCIO AL POR MENOR DE CALZADO	1431
COMERCIO AL POR MENOR DE CALZADO	1431
COMERCIO AL POR MENOR DE CALZADO	1431

Este sector nos dice que el comercio al por menor de productos textiles, accesorios de vestir y calzado representa un indicador alto con 3533 mientras que el menor lo obtienen el comercio de telas.

464 Comercio al por menor de artículos para el cuidado de la salud

Producción bruta total dedicada principalmente al comercio al por menor de productos farmacéuticos y naturistas para consumo humano, lentes y aparatos ortopédicos.

COMERCIO AL POR MENOR DE ARTICULOS PARA EL CUIDADO DE LA SALUD	7499
COMERCIO AL POR MENOR DE ARTICULOS PARA EL CUIDADO DE LA SALUD	7499
COMERCIO AL POR MENOR DE PRODUCTOS FARMACEUTICOS Y NATURISTAS	7459
FARMACIAS SIN MINISUPER	3965
FARMACIAS CON MINISUPER	3404
COMERCIO AL POR MENOR DE PRODUCTOS NATURISTAS Y DE COMPLEMENTOS ALIMENTICIOS	90
COMERCIO AL POR MENOR DE LENTES Y APARATOS ORTOPEDICOS	40
COMERCIO AL POR MENOR DE LENTES	40

Los indicadores numéricos muestran que en artículos para el cuidado de la salud es alto con 7499, mientras que el comercio al por menor más bajo se lo llevan el comercio al por menor de lentes.

465 Comercio al por menor de artículos de papelería, para el esparcimiento y otros artículos de uso personal

Producción bruta total dedicada principalmente al comercio al por menor de artículos de perfumería, joyería, papelería y para el esparcimiento. Incluye libros, periódicos, revistas, artesanías y regalos.

COMERCIO AL POR MENOR DE ARTICULOS DE PAPELERIA, PARA EL ESPARCIMIENTO Y OTROS ARTICULOS DE USO PERS	1892
COMERCIO AL POR MENOR DE ARTICULOS DE PERFUMERIA Y JOYERIA	298
COMERCIO AL POR MENOR DE ARTICULOS DE PERFUMERIA Y JOYERIA	298
COMERCIO AL POR MENOR DE ARTICULOS DE PERFUMERIA Y COSMETICOS	196
COMERCIO AL POR MENOR DE ARTICULOS DE JOYERIA Y RELOJES	102
COMERCIO AL POR MENOR DE ARTICULOS PARA EL ESPARCIMIENTO	322
COMERCIO AL POR MENOR DE ARTICULOS PARA EL ESPARCIMIENTO	322
COMERCIO AL POR MENOR DE JUGUETES Y BICICLETAS	199
COMERCIO AL POR MENOR DE ARTICULOS Y APARATOS DEPORTIVOS	123
COMERCIO AL POR MENOR DE ARTICULOS DE PAPELERIA, LIBROS Y PERIODICOS	979
COMERCIO AL POR MENOR DE ARTICULOS DE PAPELERIA, LIBROS Y PERIODICOS	979
COMERCIO AL POR MENOR DE ARTICULOS DE PAPELERIA	955
COMERCIO AL POR MENOR DE PERIODICOS Y REVISTAS	24
COMERCIO AL POR MENOR DE MASCOTAS, REGALOS, ARTICULOS RELIGIOSOS, ARTESANIAS, ARTICULOS EN TIENDAS I	293
COMERCIO AL POR MENOR DE MASCOTAS, REGALOS, ARTICULOS RELIGIOSOS, ARTESANIAS, ARTICULOS EN TIENDAS I	293
COMERCIO AL POR MENOR DE REGALOS	246
COMERCIO AL POR MENOR DE ARTESANIAS	11
COMERCIO AL POR MENOR DE OTROS ARTICULOS DE USO PERSONAL	36

El comercio al por menor de artículos de papelería para el esparcimiento y otros artículos de uso personal tienen un comportamiento alto en comparación al comercio de artesanías, parecido al comercio de periódicos y revistas con un indicador de 24, por lo que es una muestra clara de que nivel económico de los sectores más pobres de Jaral.

466 Comercio al por menor de enseres domésticos, computadoras y artículos para la decoración de interior

Producción bruta total dedicada principalmente al comercio al por menor de muebles para el hogar y otros enseres domésticos, computadoras y sus accesorios, cristalería, loza, aparatos de línea blanca y utensilios de cocina.

COMERCIO AL POR MENOR DE ENSERES DOMESTICOS, COMPUTADORAS Y ARTICULOS PARA LA DECORACION DE INTERIOR	3822
COMERCIO AL POR MENOR DE MUEBLES PARA EL HOGAR Y OTROS ENSERES DOMESTICOS	3034
COMERCIO AL POR MENOR DE MUEBLES PARA EL HOGAR Y OTROS ENSERES DOMESTICOS	3034
COMERCIO AL POR MENOR DE MUEBLES PARA EL HOGAR	2733
COMERCIO AL POR MENOR DE ENSERES ELECTRODOMESTICOS MENORES Y APARATOS DE LINEA BLANCA	110
COMERCIO AL POR MENOR DE CRISTALERIA, LOZA Y UTENSILIOS DE COCINA	191
COMERCIO AL POR MENOR DE COMPUTADORAS, TELEFONOS Y OTROS APARATOS DE COMUNICACION	433
COMERCIO AL POR MENOR DE COMPUTADORAS, TELEFONOS Y OTROS APARATOS DE COMUNICACION	433
COMERCIO AL POR MENOR DE COMPUTADORAS Y SUS ACCESORIOS	52
COMERCIO AL POR MENOR DE TELEFONOS Y OTROS APARATOS DE COMUNICACION	381
COMERCIO AL POR MENOR DE ARTICULOS PARA LA DECORACION DE INTERIORES	347
COMERCIO AL POR MENOR DE ARTICULOS PARA LA DECORACION DE INTERIORES	347
COMERCIO AL POR MENOR DE PLANTAS Y FLORES NATURALES	283
COMERCIO AL POR MENOR DE OTROS ARTICULOS PARA LA DECORACION DE INTERIORES	64
COMERCIO AL POR MENOR DE ARTICULOS USADOS	8
COMERCIO AL POR MENOR DE ARTICULOS USADOS	8
COMERCIO AL POR MENOR DE ARTICULOS USADOS	8

El comercio al por menor de enseres domésticos, computadoras y artículos para la decoración de interiores es elevado con 3822, lo que nos invita a realizar un análisis de consumo ya que el menor grado lo presentaron los artículos usados y eso nos da una proyección del consumo real que tiene este municipio y nos puede brindar información importante acerca de la demanda de estos productos.

467 Comercio al por menor de artículos de ferretería, tlapalería y vidrios

Producción bruta total dedicada principalmente al comercio al por menor de artículos de ferretería y tlapalería, materiales para la autoconstrucción, pinturas, vidrios, espejos y artículos para la limpieza.

COMERCIO AL POR MENOR DE ARTICULOS DE FERRETERIA, TLAPALERIA Y VIDRIOS	3401
COMERCIO AL POR MENOR DE ARTICULOS DE FERRETERIA, TLAPALERIA Y VIDRIOS	3401
COMERCIO AL POR MENOR DE ARTICULOS DE FERRETERIA, TLAPALERIA Y VIDRIOS	3401
COMERCIO AL POR MENOR EN FERRETERIAS Y TLAPALERIAS	2518
COMERCIO AL POR MENOR DE PINTURA	502
COMERCIO AL POR MENOR DE VIDRIOS Y ESPEJOS	370
COMERCIO AL POR MENOR DE ARTICULOS PARA LA LIMPIEZA	11

El comercio de artículos de ferretería, tlapalería y vidrios es elevado en comparación a la venta de los artículos de la limpieza lo que se pensaría diferente por el comportamiento de compra usual, pero es interesante realizar esta comparación.

468 Comercio al por menor de refacciones, combustible, aceites, gasolina y lubricantes.

Producción bruta total dedicada principalmente al comercio al por menor de refacciones, combustibles, aceites, gasolina y lubricantes.

COMERCIO AL POR MENOR DE VEHICULOS DE MOTOR, REFACCIONES, COMBUSTIBLES Y LUBRICANTES	5301
COMERCIO AL POR MENOR DE PARTES Y REFACCIONES PARA AUTOMOVILES, CAMIONETAS Y CAMIONES	982
COMERCIO AL POR MENOR DE PARTES Y REFACCIONES PARA AUTOMOVILES, CAMIONETAS Y CAMIONES	982
COMERCIO AL POR MENOR DE PARTES Y REFACCIONES NUEVAS PARA AUTOMOVILES, CAMIONETAS Y CAMIONES	982
COMERCIO AL POR MENOR DE COMBUSTIBLES, ACEITES Y GRASAS LUBRICANTES	4319
COMERCIO AL POR MENOR DE COMBUSTIBLES	4191
COMERCIO AL POR MENOR DE GASOLINA Y DIESEL	4181
COMERCIO AL POR MENOR DE OTROS COMBUSTIBLES	10
COMERCIO AL POR MENOR DE ACEITES Y GRASAS LUBRICANTES, ADITIVOS Y SIMILARES	128
COMERCIO AL POR MENOR DE ACEITES Y GRASAS LUBRICANTES, ADITIVOS Y SIMILARES	128

Lo que brinca a la vista es el consumo al por menor de vehículos de motor, refacciones, combustible y lubricantes. Siguiéndole el de aceites y grasas lubricantes, y el de combustible.

Valor agregado censal bruto

461 Comercio al por menor de alimentos, bebidas y tabaco

Valor agregado censal bruto dedicado principalmente al comercio al por menor de alimentos para consumo humano, bebidas alcohólicas y no alcohólicas, y productos de tabaco.

COMERCIO AL POR MENOR DE ALIMENTOS, BEBIDAS Y TABACO	15423
COMERCIO AL POR MENOR DE ALIMENTOS	14508
COMERCIO AL POR MENOR EN TIENDAS DE ABARROTES, ULTRAMARINOS Y MISCELANEAS	8010
COMERCIO AL POR MENOR EN TIENDAS DE ABARROTES, ULTRAMARINOS Y MISCELANEAS	8010
COMERCIO AL POR MENOR DE CARNES	2309
COMERCIO AL POR MENOR DE CARNES ROJAS	2284
COMERCIO AL POR MENOR DE CARNE DE AVES	25
COMERCIO AL POR MENOR DE FRUTAS Y VERDURAS FRESCAS	2139
COMERCIO AL POR MENOR DE FRUTAS Y VERDURAS FRESCAS	2139
COMERCIO AL POR MENOR DE SEMILLAS Y GRANOS ALIMENTICIOS, ESPECIAS Y CHILES SECOS	191
COMERCIO AL POR MENOR DE SEMILLAS Y GRANOS ALIMENTICIOS, ESPECIAS Y CHILES SECOS	191
COMERCIO AL POR MENOR DE LECHE PROCESADA, OTROS PRODUCTOS LACTEOS Y EMBUTIDOS	653
COMERCIO AL POR MENOR DE LECHE PROCESADA, OTROS PRODUCTOS LACTEOS Y EMBUTIDOS	653
COMERCIO AL POR MENOR DE DULCES Y MATERIAS PRIMAS PARA REPOSTERIA	1029
COMERCIO AL POR MENOR DE DULCES Y MATERIAS PRIMAS PARA REPOSTERIA	1029
COMERCIO AL POR MENOR DE OTROS ALIMENTOS	177
COMERCIO AL POR MENOR DE OTROS ALIMENTOS	177
COMERCIO AL POR MENOR DE BEBIDAS Y TABACO	915
COMERCIO AL POR MENOR DE BEBIDAS	915
COMERCIO AL POR MENOR DE VINOS Y LICORES	582
COMERCIO AL POR MENOR DE CERVEZA	142
COMERCIO AL POR MENOR DE REFRESCOS, AGUA PURIFICADA Y HIELO	191

El Valor Agregado Censal Bruto de los alimentos, bebidas y tabaco en el municipio de Jaral del Progreso es de \$ 15, 423,000.00, tomando en cuenta que para alimentos son \$ 14,508,000.00 y las bebidas y el tabaco cuentan con \$ 915,000.00 Dando como resultado ser la subvariable con mayor VACB.

462 Comercio al por menor en tiendas de autoservicio y departamentales

Valor agregado censal de (tiendas de autoservicio y departamentales) dedicadas principalmente al comercio al por menor de productos organizados en secciones que facilitan el acceso directo del público a las mercancías.

COMERCIO AL POR MENOR EN TIENDAS DE AUTOSERVICIO Y DEPARTAMENTALES	1030
COMERCIO AL POR MENOR EN TIENDAS DE AUTOSERVICIO	1030
COMERCIO AL POR MENOR EN TIENDAS DE AUTOSERVICIO	1030
COMERCIO AL POR MENOR EN MINISUPERS	1030

Las tiendas de autoservicio y departamentales del municipio de Jaral del Progreso cuentan con \$ 1,030, 000.00 de Valor Agregado Censal Bruto. Tomando en cuenta a los minisupers existentes en el municipio.

463 Comercio al por menor de productos textiles, accesorios de vestir y calzado.

Valor agregado censal dedicado principalmente al comercio al por menor de productos textiles, accesorios de vestir y calzado.

COMERCIO AL POR MENOR DE PRODUCTOS TEXTILES, ACCESORIOS DE VESTIR Y CALZADO	3005
COMERCIO AL POR MENOR DE PRODUCTOS TEXTILES, EXCEPTO ROPA	158
COMERCIO AL POR MENOR DE PRODUCTOS TEXTILES, EXCEPTO ROPA	158
COMERCIO AL POR MENOR DE TELAS	16
COMERCIO AL POR MENOR DE BLANCOS	58
COMERCIO AL POR MENOR DE ARTICULOS DE MERCERIA Y BONETERIA	84
COMERCIO AL POR MENOR DE ROPA Y ACCESORIOS DE VESTIR	1632
COMERCIO AL POR MENOR DE ROPA Y ACCESORIOS DE VESTIR	1632
COMERCIO AL POR MENOR DE ROPA, EXCEPTO DE CUERO Y PIEL	1578
COMERCIO AL POR MENOR DE ACCESORIOS DE VESTIR	-3
COMERCIO AL POR MENOR DE PAÑALES DESECHABLES	57
COMERCIO AL POR MENOR DE CALZADO	1215
COMERCIO AL POR MENOR DE CALZADO	1215
COMERCIO AL POR MENOR DE CALZADO	1215

El municipio de Jaral del Progreso cuenta con un Valor Agregado Censal Bruto de \$ 3,005, 000.00 en el rubro de textiles, accesorios de vestir y calzado, contando con \$ 158,000.00 en textiles, excepto ropa, \$ 1, 632, 000.00 en ropa y accesorios de vestir y \$1, 215,000.00 en calzado.

464 Comercio al por menor de artículos para el cuidado de la salud

Valor agregado censal dedicado principalmente al comercio al por menor de productos farmacéuticos y naturistas para consumo humano, lentes y aparatos ortopédicos.

COMERCIO AL POR MENOR DE ARTICULOS PARA EL CUIDADO DE LA SALUD	6543
COMERCIO AL POR MENOR DE ARTICULOS PARA EL CUIDADO DE LA SALUD	6543
COMERCIO AL POR MENOR DE PRODUCTOS FARMACEUTICOS Y NATURISTAS	6531
FARMACIAS SIN MINISUPER	3383
FARMACIAS CON MINISUPER	3092
COMERCIO AL POR MENOR DE PRODUCTOS NATURISTAS Y DE COMPLEMENTOS ALIMENTICIOS	56
COMERCIO AL POR MENOR DE LENTES Y APARATOS ORTOPEDICOS	12
COMERCIO AL POR MENOR DE LENTES	12

Lo correspondiente a los artículos para el cuidado de la salud, el municipio de Jaral del Progreso cuenta con \$ 6, 543,000.00 de Valor Agregado Censal Bruto. Teniendo \$ 6, 531,000.00 en productos farmacéuticos y naturistas y \$ 12,000.00 en lentes y aparatos ortopédicos.

465 Comercio al por menor de artículos de papelería, para el esparcimiento y otros artículos de uso personal

Valor agregado censal dedicado principalmente al comercio al por menor de artículos de perfumería, joyería, papelería y para el esparcimiento. Incluye libros, periódicos, revistas, artesanías y regalos.

COMERCIO AL POR MENOR DE ARTICULOS DE PAPELERIA, PARA EL ESPARCIMIENTO Y OTROS ARTICULOS DE USO PERS	1415
COMERCIO AL POR MENOR DE ARTICULOS DE PERFUMERIA Y JOYERIA	217
COMERCIO AL POR MENOR DE ARTICULOS DE PERFUMERIA Y JOYERIA	217
COMERCIO AL POR MENOR DE ARTICULOS DE PERFUMERIA Y COSMETICOS	167
COMERCIO AL POR MENOR DE ARTICULOS DE JOYERIA Y RELOJES	50
COMERCIO AL POR MENOR DE ARTICULOS PARA EL ESPARCIMIENTO	228
COMERCIO AL POR MENOR DE ARTICULOS PARA EL ESPARCIMIENTO	228
COMERCIO AL POR MENOR DE JUGUETES Y BICICLETAS	147
COMERCIO AL POR MENOR DE ARTICULOS Y APARATOS DEPORTIVOS	81
COMERCIO AL POR MENOR DE ARTICULOS DE PAPELERIA, LIBROS Y PERIODICOS	740
COMERCIO AL POR MENOR DE ARTICULOS DE PAPELERIA, LIBROS Y PERIODICOS	740
COMERCIO AL POR MENOR DE ARTICULOS DE PAPELERIA	732
COMERCIO AL POR MENOR DE PERIODICOS Y REVISTAS	8
COMERCIO AL POR MENOR DE MASCOTAS, REGALOS, ARTICULOS RELIGIOSOS, ARTESANIAS, ARTICULOS EN TIENDAS I	230
COMERCIO AL POR MENOR DE MASCOTAS, REGALOS, ARTICULOS RELIGIOSOS, ARTESANIAS, ARTICULOS EN TIENDAS I	230
COMERCIO AL POR MENOR DE REGALOS	194
COMERCIO AL POR MENOR DE ARTESANIAS	8
COMERCIO AL POR MENOR DE OTROS ARTICULOS DE USO PERSONAL	28

El municipio de Jaral del Progreso cuenta con \$ 1, 415, 000.00 de Valor Agregado Censal Bruto en cuestión de artículos de papelería, para el esparcimiento y otros artículos de uso personal, teniendo \$ 217, 000.00 en artículos de perfumería y joyería, \$ 228, 000.00 en artículos para el esparcimiento, \$ 740,000.00 en papelería, libros y periódicos y \$ 230,000.00 en mascotas, artículos religiosos, artesanías, artículos en tiendas y otros de uso personal.

466 Comercio al por menor de enseres domésticos, computadoras y artículos para la decoración de interior

Valor agregado censal dedicado principalmente al comercio al por menor de muebles para el hogar y otros enseres domésticos, computadoras y sus accesorios, cristalería, loza, aparatos de línea blanca y utensilios de cocina.

COMERCIO AL POR MENOR DE ENSERES DOMESTICOS, COMPUTADORAS Y ARTICULOS PARA LA DECORACION DE INTERIOR	2909
COMERCIO AL POR MENOR DE MUEBLES PARA EL HOGAR Y OTROS ENSERES DOMESTICOS	2339
COMERCIO AL POR MENOR DE MUEBLES PARA EL HOGAR Y OTROS ENSERES DOMESTICOS	2339
COMERCIO AL POR MENOR DE MUEBLES PARA EL HOGAR	2144
COMERCIO AL POR MENOR DE ENSERES ELECTRODOMESTICOS MENORES Y APARATOS DE LINEA BLANCA	87
COMERCIO AL POR MENOR DE CRISTALERIA, LOZA Y UTENSILIOS DE COCINA	108
COMERCIO AL POR MENOR DE COMPUTADORAS, TELEFONOS Y OTROS APARATOS DE COMUNICACION	375
COMERCIO AL POR MENOR DE COMPUTADORAS, TELEFONOS Y OTROS APARATOS DE COMUNICACION	375
COMERCIO AL POR MENOR DE COMPUTADORAS Y SUS ACCESORIOS	44
COMERCIO AL POR MENOR DE TELEFONOS Y OTROS APARATOS DE COMUNICACION	331
COMERCIO AL POR MENOR DE ARTICULOS PARA LA DECORACION DE INTERIORES	193
COMERCIO AL POR MENOR DE ARTICULOS PARA LA DECORACION DE INTERIORES	193
COMERCIO AL POR MENOR DE PLANTAS Y FLORES NATURALES	148
COMERCIO AL POR MENOR DE OTROS ARTICULOS PARA LA DECORACION DE INTERIORES	45
COMERCIO AL POR MENOR DE ARTICULOS USADOS	2
COMERCIO AL POR MENOR DE ARTICULOS USADOS	2
COMERCIO AL POR MENOR DE ARTICULOS USADOS	2

Lo correspondiente a muebles para el hogar y otros enseres domésticos, el municipio de Jaral del Progreso cuenta con un Valor Agregado Censal Bruto de \$ 2, 339,000.00, \$ 375, 000.00 de computadoras, teléfonos y otros aparatos de comunicación, \$193, 000.00 de artículos para la decoración de interiores, y \$ 2,000.00 en artículos usados. Obteniendo un total de \$ 2, 909,000.00 de Valor Agregado Censal Bruto en todo el municipio.

467 Comercio al por menor de artículos de ferretería, tlapalería y vidrios

Valor agregado censal dedicado principalmente al comercio al por menor de artículos de ferretería y tlapalería, materiales para la autoconstrucción, pinturas, vidrios, espejos y artículos para la limpieza.

COMERCIO AL POR MENOR DE ARTICULOS DE FERRETERIA, TLAPALERIA Y VIDRIOS	2964
COMERCIO AL POR MENOR DE ARTICULOS DE FERRETERIA, TLAPALERIA Y VIDRIOS	2964
COMERCIO AL POR MENOR DE ARTICULOS DE FERRETERIA, TLAPALERIA Y VIDRIOS	2964
COMERCIO AL POR MENOR EN FERRETERIAS Y TLAPALERIAS	2323
COMERCIO AL POR MENOR DE PINTURA	433
COMERCIO AL POR MENOR DE VIDRIOS Y ESPEJOS	198
COMERCIO AL POR MENOR DE ARTICULOS PARA LA LIMPIEZA	10

El municipio de Jaral del Progreso cuenta con un total de Valor Agregado Bruto de artículos de ferretería y vidrios de \$ 2, 964, 000.00 de los cuales \$ 2, 323, 000.00 corresponden a ferreterías y tlapalerías, \$ 433, 000.00 a pinturas, \$ 10,000.00 de artículos para la limpieza y el resto a vidrios y espejos.

468 Comercio al por menor de refacciones, combustible, aceites, gasolina y lubricantes.

Valor agregado censal dedicado principalmente al comercio al por menor de refacciones, combustibles, aceites, gasolina y lubricantes.

COMERCIO AL POR MENOR DE VEHICULOS DE MOTOR, REFACCIONES, COMBUSTIBLES Y LUBRICANTES	4427
COMERCIO AL POR MENOR DE PARTES Y REFACCIONES PARA AUTOMOVILES, CAMIONETAS Y CAMIONES	769
COMERCIO AL POR MENOR DE PARTES Y REFACCIONES PARA AUTOMOVILES, CAMIONETAS Y CAMIONES	769
COMERCIO AL POR MENOR DE PARTES Y REFACCIONES NUEVAS PARA AUTOMOVILES, CAMIONETAS Y CAMIONES	769
COMERCIO AL POR MENOR DE COMBUSTIBLES, ACEITES Y GRASAS LUBRICANTES	3658
COMERCIO AL POR MENOR DE COMBUSTIBLES	3540
COMERCIO AL POR MENOR DE GASOLINA Y DIESEL	3530
COMERCIO AL POR MENOR DE OTROS COMBUSTIBLES	10
COMERCIO AL POR MENOR DE ACEITES Y GRASAS LUBRICANTES, ADITIVOS Y SIMILARES	118
COMERCIO AL POR MENOR DE ACEITES Y GRASAS LUBRICANTES, ADITIVOS Y SIMILARES	118

El municipio de Jaral del Progreso cuenta con \$ 4, 427, 000.00 de Valor Agregado Censal Bruto en vehículos de motor, refacciones, combustibles y lubricantes, \$ 3, 540, 000.00 de combustibles y \$ 118, 000.00 de aceites y grasas lubricantes.

Inversión total

461 Comercio al por menor de alimentos, bebidas y tabaco

Inversión total destinada al comercio al por menor de alimentos para consumo humano, bebidas alcohólicas y no alcohólicas, y productos de tabaco.

COMERCIO AL POR MENOR DE ALIMENTOS, BEBIDAS Y TABACO	1623
COMERCIO AL POR MENOR DE ALIMENTOS	1541
COMERCIO AL POR MENOR EN TIENDAS DE ABARROTES, ULTRAMARINOS Y MISCELANEAS	1032
COMERCIO AL POR MENOR EN TIENDAS DE ABARROTES, ULTRAMARINOS Y MISCELANEAS	1032
COMERCIO AL POR MENOR DE CARNES	106
COMERCIO AL POR MENOR DE CARNES ROJAS	106
COMERCIO AL POR MENOR DE CARNE DE AVES	0
COMERCIO AL POR MENOR DE FRUTAS Y VERDURAS FRESCAS	295
COMERCIO AL POR MENOR DE FRUTAS Y VERDURAS FRESCAS	295
COMERCIO AL POR MENOR DE SEMILLAS Y GRANOS ALIMENTICIOS, ESPECIAS Y CHILES SECOS	0
COMERCIO AL POR MENOR DE SEMILLAS Y GRANOS ALIMENTICIOS, ESPECIAS Y CHILES SECOS	0
COMERCIO AL POR MENOR DE LECHE PROCESADA, OTROS PRODUCTOS LACTEOS Y EMBUTIDOS	84
COMERCIO AL POR MENOR DE LECHE PROCESADA, OTROS PRODUCTOS LACTEOS Y EMBUTIDOS	84
COMERCIO AL POR MENOR DE DULCES Y MATERIAS PRIMAS PARA REPOSTERIA	22
COMERCIO AL POR MENOR DE DULCES Y MATERIAS PRIMAS PARA REPOSTERIA	22
COMERCIO AL POR MENOR DE OTROS ALIMENTOS	2
COMERCIO AL POR MENOR DE OTROS ALIMENTOS	2
COMERCIO AL POR MENOR DE BEBIDAS Y TABACO	82
COMERCIO AL POR MENOR DE BEBIDAS	82
COMERCIO AL POR MENOR DE VINOS Y LICORES	55
COMERCIO AL POR MENOR DE CERVEZA	21
COMERCIO AL POR MENOR DE REFRESCOS, AGUA PURIFICADA Y HIELO	6

El municipio de Jaral del Progreso cuenta con una inversión total de \$ 1 623,000.00 en concepto de alimentos, bebidas y tabaco, se observa que los alimentos reciben una inversión de \$ 1 541 000.00 y lo que respecta a bebidas y tabaco se destina una inversión de \$82, 000.00. Colocando a esta subvariable en una de la principal con Inversión Total en el municipio de Jaral del Progreso.

462 Comercio al por menor en tiendas de autoservicio y departamentales

Inversión total (tiendas de autoservicio y departamentales) destinada al comercio al por menor de productos organizados en secciones que facilitan el acceso directo del público a las mercancías.

COMERCIO AL POR MENOR EN TIENDAS DE AUTOSERVICIO Y DEPARTAMENTALES	130
COMERCIO AL POR MENOR EN TIENDAS DE AUTOSERVICIO	130
COMERCIO AL POR MENOR EN TIENDAS DE AUTOSERVICIO	130
COMERCIO AL POR MENOR EN MINISUPERS	130

El municipio de Jaral del Progreso cuenta con una Inversión Total de \$ 130,000.00 destinados al rubro de tiendas de autoservicio y minisupers. Siendo estas las de menor Inversión Total en el municipio.

463 Comercio al por menor de productos textiles, accesorios de vestir y calzado.

Inversión total destinada al comercio al por menor de productos textiles, accesorios de vestir y calzado.

COMERCIO AL POR MENOR DE PRODUCTOS TEXTILES, ACCESORIOS DE VESTIR Y CALZADO	635
COMERCIO AL POR MENOR DE PRODUCTOS TEXTILES, EXCEPTO ROPA	49
COMERCIO AL POR MENOR DE PRODUCTOS TEXTILES, EXCEPTO ROPA	49
COMERCIO AL POR MENOR DE TELAS	0
COMERCIO AL POR MENOR DE BLANCOS	18
COMERCIO AL POR MENOR DE ARTICULOS DE MERCERIA Y BONETERIA	31
COMERCIO AL POR MENOR DE ROPA Y ACCESORIOS DE VESTIR	173
COMERCIO AL POR MENOR DE ROPA Y ACCESORIOS DE VESTIR	173
COMERCIO AL POR MENOR DE ROPA, EXCEPTO DE CUERO Y PIEL	258
COMERCIO AL POR MENOR DE ACCESORIOS DE VESTIR	-90
COMERCIO AL POR MENOR DE PAÑALES DESECHABLES	5
COMERCIO AL POR MENOR DE CALZADO	413
COMERCIO AL POR MENOR DE CALZADO	413
COMERCIO AL POR MENOR DE CALZADO	413

La Inversión Total de productos textiles, accesorios de vestir y calzado es de \$ 635,000.00, destinando \$ 49,000.00 a los productos textiles, excepto ropa, \$ 173,000.00 de ropa y accesorios de vestir y \$ 413,000.00 al calzado.

464 Comercio al por menor de artículos para el cuidado de la salud

Inversión total destinada al comercio al por menor de productos farmacéuticos y naturistas para consumo humano, lentes y aparatos ortopédicos.

COMERCIO AL POR MENOR DE ARTICULOS PARA EL CUIDADO DE LA SALUD	245
COMERCIO AL POR MENOR DE ARTICULOS PARA EL CUIDADO DE LA SALUD	245
COMERCIO AL POR MENOR DE PRODUCTOS FARMACEUTICOS Y NATURISTAS	245
FARMACIAS SIN MINISUPER	368
FARMACIAS CON MINISUPER	-127
COMERCIO AL POR MENOR DE PRODUCTOS NATURISTAS Y DE COMPLEMENTOS ALIMENTICIOS	4
COMERCIO AL POR MENOR DE LENTES Y APARATOS ORTOPEDICOS	0
COMERCIO AL POR MENOR DE LENTES	0

La Inversión Total de los artículos para el cuidado de la salud, farmacéuticos y naturistas es de \$ 245,000.00, de los cuales \$368,000.00 están en farmacias sin minisuper, \$ 4, 000.00 destinados a lentes y aparatos ortopédicos, obteniendo un negativo en farmacias con minisuper de - \$127, 000.00.

465 Comercio al por menor de artículos de papelería, para el esparcimiento y otros artículos de uso personal

Inversión total destinada al comercio al por menor de artículos de perfumería, joyería, papelería y para el esparcimiento. Incluye libros, periódicos, revistas, artesanías y regalos.

COMERCIO AL POR MENOR DE ARTICULOS DE PAPELERIA, PARA EL ESPARCIMIENTO Y OTROS ARTICULOS DE USO PERS	274
COMERCIO AL POR MENOR DE ARTICULOS DE PERFUMERIA Y JOYERIA	64
COMERCIO AL POR MENOR DE ARTICULOS DE PERFUMERIA Y JOYERIA	64
COMERCIO AL POR MENOR DE ARTICULOS DE PERFUMERIA Y COSMETICOS	49
COMERCIO AL POR MENOR DE ARTICULOS DE JOYERIA Y RELOJES	15
COMERCIO AL POR MENOR DE ARTICULOS PARA EL ESPARCIMIENTO	17
COMERCIO AL POR MENOR DE ARTICULOS PARA EL ESPARCIMIENTO	17
COMERCIO AL POR MENOR DE JUGUETES Y BICICLETAS	6
COMERCIO AL POR MENOR DE ARTICULOS Y APARATOS DEPORTIVOS	11
COMERCIO AL POR MENOR DE ARTICULOS DE PAPELERIA, LIBROS Y PERIODICOS	165
COMERCIO AL POR MENOR DE ARTICULOS DE PAPELERIA, LIBROS Y PERIODICOS	165
COMERCIO AL POR MENOR DE ARTICULOS DE PAPELERIA	165
COMERCIO AL POR MENOR DE PERIODICOS Y REVISTAS	0
COMERCIO AL POR MENOR DE MASCOTAS, REGALOS, ARTICULOS RELIGIOSOS, ARTESANIAS, ARTICULOS EN TIENDAS I	28
COMERCIO AL POR MENOR DE MASCOTAS, REGALOS, ARTICULOS RELIGIOSOS, ARTESANIAS, ARTICULOS EN TIENDAS I	28
COMERCIO AL POR MENOR DE REGALOS	28
COMERCIO AL POR MENOR DE ARTESANIAS	0
COMERCIO AL POR MENOR DE OTROS ARTICULOS DE USO PERSONAL	0

En el municipio de Jaral del Progreso los artículos de papelería, para el esparcimiento y otros artículos de uso personal cuentan con \$274, 000.00 de Inversión Total, de los cuales \$ 64,000.00 son para la perfumería y joyería, \$ 17,000.00 de artículos para el esparcimiento, \$ 165,000.00 de artículos de papelería, libros y periódicos y \$ 28,000.00 para otros artículos de uso personal.

466 Comercio al por menor de enseres domésticos, computadoras y artículos para la decoración de interior

Inversión total destinada al comercio al por menor de muebles para el hogar y otros enseres domésticos, computadoras y sus accesorios, cristalería, loza, aparatos de línea blanca y utensilios de cocina.

COMERCIO AL POR MENOR DE ENSERES DOMESTICOS, COMPUTADORAS Y ARTICULOS PARA LA DECORACION DE INTERIOR	322
COMERCIO AL POR MENOR DE MUEBLES PARA EL HOGAR Y OTROS ENSERES DOMESTICOS	313
COMERCIO AL POR MENOR DE MUEBLES PARA EL HOGAR Y OTROS ENSERES DOMESTICOS	313
COMERCIO AL POR MENOR DE MUEBLES PARA EL HOGAR	176
COMERCIO AL POR MENOR DE ENSERES ELECTRODOMESTICOS MENORES Y APARATOS DE LINEA BLANCA	125
COMERCIO AL POR MENOR DE CRISTALERIA, LOZA Y UTENSILIOS DE COCINA	12
COMERCIO AL POR MENOR DE COMPUTADORAS, TELEFONOS Y OTROS APARATOS DE COMUNICACION	10
COMERCIO AL POR MENOR DE COMPUTADORAS, TELEFONOS Y OTROS APARATOS DE COMUNICACION	10
COMERCIO AL POR MENOR DE COMPUTADORAS Y SUS ACCESORIOS	0
COMERCIO AL POR MENOR DE TELEFONOS Y OTROS APARATOS DE COMUNICACION	10
COMERCIO AL POR MENOR DE ARTICULOS PARA LA DECORACION DE INTERIORES	-1
COMERCIO AL POR MENOR DE ARTICULOS PARA LA DECORACION DE INTERIORES	-1
COMERCIO AL POR MENOR DE PLANTAS Y FLORES NATURALES	1
COMERCIO AL POR MENOR DE OTROS ARTICULOS PARA LA DECORACION DE INTERIORES	-2
COMERCIO AL POR MENOR DE ARTICULOS USADOS	0
COMERCIO AL POR MENOR DE ARTICULOS USADOS	0
COMERCIO AL POR MENOR DE ARTICULOS USADOS	0

Lo correspondiente a la Inversión Total en materia de muebles para el hogar y otros enseres domésticos, el municipio de Jaral del Progreso cuenta con \$ 313,00.00 de los cuales \$10,000.00 están destinados a computadoras, teléfonos y otros aparatos de comunicación, teniendo un negativo de -\$ 1,000.00 en cuestión a los artículos para la decoración de interiores. Logrando una Inversión Total de \$ 322,000.00 destinada a enseres domésticos, computadoras y artículos para la decoración de interior en el municipio.

467 Comercio al por menor de artículos de ferretería, tlapalería y vidrios

Inversión total destinada al comercio al por menor de artículos de ferretería y tlapalería, materiales para la autoconstrucción, pinturas, vidrios, espejos y artículos para la limpieza.

COMERCIO AL POR MENOR DE ARTICULOS DE FERRETERIA, TLAPALERIA Y VIDRIOS	232
COMERCIO AL POR MENOR DE ARTICULOS DE FERRETERIA, TLAPALERIA Y VIDRIOS	232
COMERCIO AL POR MENOR DE ARTICULOS DE FERRETERIA, TLAPALERIA Y VIDRIOS	232
COMERCIO AL POR MENOR EN FERRETERIAS Y TLAPALERIAS	166
COMERCIO AL POR MENOR DE PINTURA	36
COMERCIO AL POR MENOR DE VIDRIOS Y ESPEJOS	30
COMERCIO AL POR MENOR DE ARTICULOS PARA LA LIMPIEZA	0

El municipio de Jaral del Progreso cuenta con \$ 232,000.00 de Inversión total en materia de ferretería, tlapalería y vidrios, de los cuales \$ 166,000.00 son destinados a ferretería y tlapalería, \$ 36,000.00 a pintura y \$ 30,000.00 a vidrios y espejos. Nos damos cuenta que los artículos para la limpieza no cuentan con Inversión Total en este municipio.

468 Comercio al por menor de refacciones, combustible, aceites, gasolina y lubricantes.

Inversión total dedicada principalmente al comercio al por menor de refacciones, combustibles, aceites, gasolina y lubricantes.

COMERCIO AL POR MENOR DE VEHICULOS DE MOTOR, REFACCIONES, COMBUSTIBLES Y LUBRICANTES	313
COMERCIO AL POR MENOR DE PARTES Y REFACCIONES PARA AUTOMOVILES, CAMIONETAS Y CAMIONES	273
COMERCIO AL POR MENOR DE PARTES Y REFACCIONES PARA AUTOMOVILES, CAMIONETAS Y CAMIONES	273
COMERCIO AL POR MENOR DE PARTES Y REFACCIONES NUEVAS PARA AUTOMOVILES, CAMIONETAS Y CAMIONES	273
COMERCIO AL POR MENOR DE COMBUSTIBLES, ACEITES Y GRASAS LUBRICANTES	40
COMERCIO AL POR MENOR DE COMBUSTIBLES	0
COMERCIO AL POR MENOR DE GASOLINA Y DIESEL	0
COMERCIO AL POR MENOR DE OTROS COMBUSTIBLES	0
COMERCIO AL POR MENOR DE ACEITES Y GRASAS LUBRICANTES, ADITIVOS Y SIMILARES	40
COMERCIO AL POR MENOR DE ACEITES Y GRASAS LUBRICANTES, ADITIVOS Y SIMILARES	40

El municipio de Jaral del Progreso cuenta con \$ 313,000.00 en Inversión Total. Se observa que el comercio al por menor de combustibles, gasolina, diesel y otros combustibles no cuentan con Inversión Total.

Consideraciones sobre el sector del comercio al por menor del municipio de Jaral del Progreso

El municipio de Jaral del Progreso cuenta con un total de 370 empresas dedicadas a alimentos, bebidas y tabaco, lo que ubica a este subsector como el más importante en cuanto a unidades económicas por lo que podemos recomendar que se tome en cuenta a las personas que deseen tener un negocio de este giro al momento de analizar donde invertir tanto en la demanda como en la competencia.

Mientras que se observa que Jaral del Progreso solamente cuenta con un total de 3 tiendas de autoservicios (minisupers), lo cual ubica a este sector como el menos ocupado en dicha entidad, sin embargo lo podemos ver como un área de oportunidad.

El municipio de Jaral del Progreso cuenta con un total de 64 comercializadoras de textiles, accesorios de vestir y calzado, del cual el más importante y el que tiene mayor participación es la venta de ropa y accesorios de vestir con un total de 40 tiendas, la venta de calzado solamente cuenta con 18 y el de menor participación son los productos textiles, excepto ropa con tan solo 4 comercializadoras.

En Jaral del Progreso la suma de las empresas que se dedican a vender artículos para el cuidado de la salud y únicamente asciende a un total de 22 lo que nos hace suponer que las personas de dicha localidad tienen dificultades para abastecerse de estos productos y puede convertirse en una fuga de capital para Jaral.

En el municipio de Jaral del Progreso son 45 comercializadoras que su giro radica en artículos de papelería, para el esparcimiento y otros artículos de uso personal, de estas la que tiene mayor participación son los artículos de papelería, libros y periódico con 22 establecimientos, siguiéndole la venta de mascotas, regalos, artículos religiosos, artesanía y artículos en tienda 1 con 11, a su vez los artículos para el esparcimiento con 8 y únicamente 4 son los puntos de venta donde encuentras artículos de perfumería y joyería, lo que nos sugiere una regularidad comercial en este aspecto no hay mucha demanda y los establecimientos son suficientes para cubrir las necesidades de los ciudadanos.

En Jaral del Progreso el comercio al por menor de enseres domésticos, computadoras y artículos para la decoración de interiores nos muestra un total de 27 comercializadoras, de las cuales 16 se dedican a la venta de muebles para el hogar y otros enseres domésticos y solo 8 a la pura venta de muebles para el hogar, lo cual podemos deducir que este tipo de establecimientos tiene una gran participación de acuerdo a las dimensiones del municipio.

El municipio de Jaral del Progreso cuenta con un total de 23 comercializadoras de artículos de ferretería, tlapalería y vidrios, podemos decir que tiene una participación importante pues de estas, 13 son ferreterías y tlapalerías y solo 5 de pintura. 13 son las empresas en Jaral del Progreso que se dedican a la comercialización de vehículos de moto, refacciones, combustibles y lubricantes, de estas, 7 establecimientos venden partes y refacciones nuevas para automóviles, camionetas y camiones, solo 6 son las abastecedoras de combustibles, aceites y grasas lubricantes para todo el municipio lo que consideramos un foco de atención donde concesionarios pueden tener una participación mayor e invertir en esta área donde existe demanda y no hay tanta competencia aun.

Toda esta información nos dice que podemos considerar en cifras reales el análisis por unidades económicas y sugerir una inversión real en estas áreas de oportunidad.

Análisis de los sectores 48-49, 51,52 de Jaral del Progreso

Blanca Miriam Madrigal Guerrero

miriam_rock@hotmail.com

Lina Luna Medina

anillina_ilm@hotmail.com

María Elena Jiménez Arreguín

marylene_rosapastel@hotmail.com

Anais Montserrat Romo Landeros

wrever7@hotmail.com

Sandra Yanet Valtierra Sánchez

sandy3222@hotmail.com

Dicho apartado analiza la información de los sectores transportes, correos y almacenamiento, información de medios masivos y servicios financieros y de seguros del municipio de Jaral del Progreso, Guanajuato; basándose en las siguientes variables: Unidades Económicas, el Personal Ocupado, la Producción Bruta Total, el Valor Agregado Censal y la Inversión Total. El estudio es una investigación documental, cuya forma de mostrar los datos es de manera comparativa, señalando el lugar de importancia del sector, subsectores y ramas del municipio frente a los demás municipios del estado.

48-49 Transportes, Correos, Almacenamiento

Este sector comprende unidades económicas dedicadas principalmente al transporte (de personas y de carga); a proporcionar servicios especializados relacionados directamente con el transporte; servicios de correo, y al almacenamiento de bienes. En virtud de que las actividades de las oficinas postales y de los establecimientos de mensajería consisten en transportar bienes, fueron incluidas en este sector.

Dentro del transporte, la desagregación se estableció según diferentes modos de transporte; aéreo, ferroviario, por agua, autotransporte de carga, autotransporte de pasajeros, por ductos y turístico. Para el desglose de correos se diferencia el servicio postal tradicional, generalmente operado por el Estado, de los establecimientos de mensajería y paquetería. Por su parte, los almacenes y bodegas están subdivididos según el tipo de instalaciones con que operan.

Una característica común a la mayoría de las unidades económicas de los subsectores de transportes y de correos es el hecho de que están estructuradas como redes, con instalaciones, trabajadores y actividades distribuidos a lo largo de extensas áreas geográficas.

Unidades económicas

En esta tabla encontraremos la posición en la que se encuentra Jaral del Progreso en cuanto a unidades económicas en el sector 48-49 que son Transportes correos y almacenamiento.

DESC_MPIO	UE
GUANAJUATO	2662
LEON,GTO.	637
CELAYA,GTO.	376
IRAPUATO,GTO.	257
SALAMANCA,GTO.	163
ALLENDE,GTO.	111
PENJAMO,GTO.	100
ABASOLO,GTO.	90
SILAO,GTO.	84
GUANAJUATO,GTO.	74
SAN FRANCISCO DEL RINCON,GTO.	59
ACAMBARO,GTO.	58
DOLORES HIDALGO,GTO.	58
SANTA CRUZ DE JUVENTINO ROSAS,GTO.	54
VALLE DE SANTIAGO,GTO.	50
SALVATIERRA,GTO.	48
SAN JOSE ITURBIDE,GTO.	42
SAN LUIS DE LA PAZ,GTO.	42
CORTAZAR,GTO.	38
HUANIMARO,GTO.	31
SAN FELIPE,GTO.	30
ROMITA,GTO.	28
URIANGATO,GTO.	22
MOROLEON,GTO.	20
APASEO EL ALTO,GTO.	19
APASEO EL GRANDE,GTO.	19
COMONFORT,GTO.	17
VILLAGRAN,GTO.	16
PURISIMA DEL RINCON,GTO.	15
JARAL DEL PROGRESO,GTO.	13
YURIRIA,GTO.	13
JERECUARO,GTO.	11
TARIMORO,GTO.	10
MANUEL DOBLADO,GTO.	8
CUERAMARO,GTO.	8
PUEBLO NUEVO,GTO.	7
CORONEO,GTO.	*
DOCTOR MORA,GTO.	*
OCAMPO,GTO.	*
SAN DIEGO DE LA UNION,GTO.	*
SANTIAGO MARAVATIO,GTO.	*
TARANDACUAO,GTO.	*
TIERRA BLANCA,GTO.	*

VICTORIA,GTO.

*

En esta tabla Jaral del Progreso ocupa el lugar 31 de 45 municipios en el estado en unidades económicas, tomando en cuenta que los últimos ocho lugares de municipios no registran unidades económicas.

Personal ocupado total

En la tabla encontraremos la referencia en cuanto a personal ocupado total en el sector de transportes, correos y almacenamiento.

des_MPIO	POT
GUANAJUATO	26727
LEON,GTO.	13214
CELAYA,GTO.	3558
SALAMANCA,GTO.	1692
IRAPUATO,GTO.	1675
GUANAJUATO,GTO.	1161
ALLENDE,GTO.	661
SILAO,GTO.	531
VILLAGRAN,GTO.	393
PENJAMO,GTO.	355
VALLE DE SANTIAGO,GTO.	311
CORTAZAR,GTO.	285
URIANGATO,GTO.	267
SAN FRANCISCO DEL RINCON,GTO.	247
ABASOLO,GTO.	239
SALVATIERRA,GTO.	239
DOLORES HIDALGO,GTO.	225
ACAMBARO,GTO.	191
SANTA CRUZ DE JUVENTINO ROSAS,GTO.	181
TARIMORO,GTO.	137
SAN FELIPE,GTO.	125
ROMITA,GTO.	116
SAN JOSE ITURBIDE,GTO.	115
SAN LUIS DE LA PAZ,GTO.	101
APASEO EL GRANDE,GTO.	98
MOROLEON,GTO.	93
APASEO EL ALTO,GTO.	92
HUANIMARO,GTO.	54
YURIRIA,GTO.	51
PURISIMA DEL RINCON,GTO.	46
COMONFORT,GTO.	44
JARAL DEL PROGRESO,GTO.	38
PUEBLO NUEVO,GTO.	29
CUERAMARO,GTO.	28
TARANDACUAO,GTO.	26
MANUEL DOBLADO,GTO.	25

JERECUARO,GTO.	25
SANTIAGO MARAVATIO,GTO.	14
SAN DIEGO DE LA UNION,GTO.	13
CORONEO,GTO.	12
DOCTOR MORA,GTO.	11
VICTORIA,GTO.	4
OCAMPO,GTO.	3
TIERRA BLANCA,GTO.	2

Jaral del Progreso se posiciona en el lugar 32 de 45 municipios en personal ocupado total en relación con los demás municipios.

Producción bruta total

En esta tabla observaremos la producción bruta total con la que cuenta el municipio de Jaral del Progreso y los demás municipios del estado.

DESC_MPIO	PBT (Miles de pesos)
GUANAJUATO	7833096
LEON,GTO.	4234667
SALAMANCA,GTO.	883380
CELAYA,GTO.	870901
IRAPUATO,GTO.	429138
GUANAJUATO,GTO.	223212
SILAO,GTO.	173729
ALLENDE,GTO.	150644
CORTAZAR,GTO.	97010
VILLAGRAN,GTO.	76609
VALLE DE SANTIAGO,GTO.	75176
PENJAMO,GTO.	72350
SAN FRANCISCO DEL RINCON,GTO.	70069
SALVATIERRA,GTO.	48089
URIANGATO,GTO.	43142
ACAMBARO,GTO.	39148
DOLORES HIDALGO,GTO.	39117
APASEO EL GRANDE,GTO.	35996
ABASOLO,GTO.	33608
TARIMORO,GTO.	30173
SAN LUIS DE LA PAZ,GTO.	25180
SAN JOSE ITURBIDE,GTO.	25120
SANTA CRUZ DE JUVENTINO ROSAS,GTO.	23342
SAN FELIPE,GTO.	20119
MOROLEON,GTO.	19588
APASEO EL ALTO,GTO.	16490
CUERAMARO,GTO.	13806
ROMITA,GTO.	12288
COMONFORT,GTO.	7622
HUANIMARO,GTO.	6674

PURISIMA DEL RINCON,GTO.	6245
JARAL DEL PROGRESO,GTO.	5732
TARANDACUAO,GTO.	4823
PUEBLO NUEVO,GTO.	3882
CORONEO,GTO.	2775
MANUEL DOBLADO,GTO.	2620
JERECUARO,GTO.	2496
YURIRIA,GTO.	2088
SAN DIEGO DE LA UNION,GTO.	1914
DOCTOR MORA,GTO.	1649
SANTIAGO MARAVATIO,GTO.	1362
VICTORIA,GTO.	463
TIERRA BLANCA,GTO.	360
OCAMPO,GTO.	300

De la producción bruta total Jaral del progreso vuelve a ocupar el número 32 de 45 municipios en comparación con los demás municipios, los cuales se ven detalladamente en la tabla.

Valor agregado censal bruto

En esta tabla observaremos la producción bruta total con la que cuenta el municipio de Jaral del Progreso y los demás municipios del estado.

DESC_MPIO	VACB (Miles de pesos)
GUANAJUATO	4337664
LEON,GTO.	2429211
SALAMANCA,GTO.	470648
CELAYA,GTO.	470162
IRAPUATO,GTO.	211776
GUANAJUATO,GTO.	165971
SILAO,GTO.	107296
ALLENDE,GTO.	90936
VALLE DE SANTIAGO,GTO.	49925
SALVATIERRA,GTO.	34650
PENJAMO,GTO.	26400
URIANGATO,GTO.	26367
VILLAGRAN,GTO.	24980
CORTAZAR,GTO.	23526
SAN FRANCISCO DEL RINCON,GTO.	23309
DOLORES HIDALGO,GTO.	22667
ACAMBARO,GTO.	20705
TARIMORO,GTO.	17651
SAN LUIS DE LA PAZ,GTO.	15293
APASEO EL GRANDE,GTO.	15116
ABASOLO,GTO.	14053
MOROLEON,GTO.	12128
SANTA CRUZ DE JUVENTINO ROSAS,GTO.	10147

SAN JOSE ITURBIDE,GTO.	9506
SAN FELIPE,GTO.	9320
ROMITA,GTO.	5275
APASEO EL ALTO,GTO.	4880
CUERAMARO,GTO.	3904
PUEBLO NUEVO,GTO.	2909
HUANIMARO,GTO.	2863
COMONFORT,GTO.	2819
JARAL DEL PROGRESO,GTO.	2402
PURISIMA DEL RINCON,GTO.	2332
MANUEL DOBLADO,GTO.	1496
TARANDACUAO,GTO.	1366
CORONEO,GTO.	1131
JERECUARO,GTO.	1104
DOCTOR MORA,GTO.	1018
YURIRIA,GTO.	876
SAN DIEGO DE LA UNION,GTO.	701
SANTIAGO MARAVATIO,GTO.	400
VICTORIA,GTO.	209
TIERRA BLANCA,GTO.	160
OCAMPO,GTO.	76

Jaral del Progreso ocupa el lugar 32 de los 45 municipios en el valor agregado censal en comparación con los demas municipios del estado.

Inversión Total

A continuación encontraremos una tabla donde se mencionan la inversión total de cada municipio del estado de Guanajuato en el sector de Transportes, correos y almacenamiento.

DESC_MPIO	IT (Miles de pesos)
GUANAJUATO	375286
LEON,GTO.	177135
CELAYA,GTO.	46729
SALAMANCA,GTO.	36736
SILAO,GTO.	29038
VILLAGRAN,GTO.	14729
CORTAZAR,GTO.	12211
URIANGATO,GTO.	9914
IRAPUATO,GTO.	8858
VALLE DE SANTIAGO,GTO.	8292
SALVATIERRA,GTO.	4821
ALLENDE,GTO.	4602
TARIMORO,GTO.	3320
SAN FRANCISCO DEL RINCON,GTO.	2968
ACAMBARO,GTO.	2762
SANTA CRUZ DE JUVENTINO ROSAS,GTO.	2592
DOLORES HIDALGO,GTO.	2027
PENJAMO,GTO.	1869

APASEO EL GRANDE,GTO.	1607
CUERAMARO,GTO.	1151
HUANIMARO,GTO.	1100
TARANDACUAO,GTO.	794
ROMITA,GTO.	669
SAN JOSE ITURBIDE,GTO.	376
GUANAJUATO,GTO.	315
APASEO EL ALTO,GTO.	195
ABASOLO,GTO.	159
COMONFORT,GTO.	120
SAN LUIS DE LA PAZ,GTO.	85
JARAL DEL PROGRESO,GTO.	60
MOROLEON,GTO.	45
JERECUARO,GTO.	25
SAN FELIPE,GTO.	20
MANUEL DOBLADO,GTO.	15
PUEBLO NUEVO,GTO.	11
YURIRIA,GTO.	1
CORONEO,GTO.	0
DOCTOR MORA,GTO.	0
OCAMPO,GTO.	0
SAN DIEGO DE LA UNION,GTO.	0
SANTIAGO MARAVATIO,GTO.	0
TIERRA BLANCA,GTO.	0
VICTORIA,GTO.	0
PURISIMA DEL RINCON,GTO.	-65

En la inversión total Jaral del Progreso se encuentra en el lugar 30 de los 45 municipios, siendo así 2 lugares menos, en comparación con personal ocupado total, producción bruta total y valor agregado censal bruto.

Información de medios masivos 51

Este sector comprende unidades económicas dedicadas principalmente a producir, administrar, explotar o distribuir productos protegidos por la ley de derechos de autor. En él se distinguen tres tipos de unidades económicas: aquellas dedicadas a la producción, manejo y distribución de información y productos culturales, aquellas que proporcionan los medios para transmitir o distribuir estos productos, la información o las comunicaciones; y aquellas que procesan información.

Unidades Económicas

En la siguiente tabla encontraremos el número de unidades económicas que hay en cada municipio del estado en el sector de información de medios masivos.

DESC_MPIO	UE
-----------	----

GUANAJUATO	280
LEON,GTO.	84
IRAPUATO,GTO.	43
ALLENDE,GTO.	14
ABASOLO,GTO.	*
ACAMBARO,GTO.	*
APASEO EL ALTO,GTO.	*
APASEO EL GRANDE,GTO.	*
CELAYA,GTO.	*
MANUEL DOBLADO,GTO.	*
COMONFORT,GTO.	*
CORTAZAR,GTO.	*
CUERAMARO,GTO.	*
DOLORES HIDALGO,GTO.	*
GUANAJUATO,GTO.	*
JARAL DEL PROGRESO,GTO.	*
MOROLEON,GTO.	*
PENJAMO,GTO.	*
PUEBLO NUEVO,GTO.	*
ROMITA,GTO.	*
SALAMANCA,GTO.	*
SALVATIERRA,GTO.	*
SAN FELIPE,GTO.	*
SAN FRANCISCO DEL RINCON,GTO.	*
SAN JOSE ITURBIDE,GTO.	*
SAN LUIS DE LA PAZ,GTO.	*
SANTA CRUZ DE JUVENTINO ROSAS,GTO.	*
SILAO,GTO.	*
TARIMORO,GTO.	*
URIANGATO,GTO.	*
VALLE DE SANTIAGO,GTO.	*
VILLAGRAN,GTO.	*
YURIRIA,GTO.	*

En esta tabla Jaral del Progreso ocupa el lugar 16 de los 45 municipios, pero sin registro de unidades económicas comparándolo así con Guanajuato, León, Irapuato y Allende que son los 4 primeros municipios que si registran unidades económicas.

Personal Ocupado Total

En la siguiente tabla se mostrara el personal ocupado total por municipio en el sector Información de medios masivos.

DESC_MPIO	POT

GUANAJUATO	4156
LEON,GTO.	2087
CELAYA,GTO.	575
IRAPUATO,GTO.	490
GUANAJUATO,GTO.	224
ALLENDE,GTO.	186
SALAMANCA,GTO.	161
MOROLEON,GTO.	67
SAN FRANCISCO DEL RINCON,GTO.	45
URIANGATO,GTO.	42
ACAMBARO,GTO.	35
DOLORES HIDALGO,GTO.	30
VALLE DE SANTIAGO,GTO.	29
SALVATIERRA,GTO.	25
SAN LUIS DE LA PAZ,GTO.	22
CORTAZAR,GTO.	21
SAN FELIPE,GTO.	16
PENJAMO,GTO.	14
SAN JOSE ITURBIDE,GTO.	13
SILAO,GTO.	11
TARIMORO,GTO.	9
SANTA CRUZ DE JUVENTINO ROSAS,GTO.	8
COMONFORT,GTO.	7
CUERAMARO,GTO.	7
APASEO EL ALTO,GTO.	5
MANUEL DOBLADO,GTO.	4
PUEBLO NUEVO,GTO.	4
YURIRIA,GTO.	4
ABASOLO,GTO.	3
APASEO EL GRANDE,GTO.	3
JARAL DEL PROGRESO,GTO.	3
ROMITA,GTO.	3
VILLAGRAN,GTO.	3

En la actividad 51 de Información de medios masivos en el estado de Guanajuato, el municipio de Jaral del Progreso se encuentra en el lugar 31 de los 45 municipios dentro del Personal Ocupado Total, lo cual la tabla nos muestra que Jaral es uno de los 3 últimos municipios.

Producción Bruta Total

La producción bruta total de cada municipio en el sector de Información de medios masivos la encontraremos en la siguiente tabla.

DESC_MPIO	PBT (Miles de pesos)
-----------	----------------------

GUANAJUATO	2721958
LEON,GTO.	2026353
CELAYA,GTO.	236916
IRAPUATO,GTO.	186258
GUANAJUATO,GTO.	60100
ALLENDE,GTO.	49386
SALAMANCA,GTO.	44223
SAN FRANCISCO DEL RINCON,GTO.	21183
MOROLEON,GTO.	15964
CORTAZAR,GTO.	8384
ACAMBARO,GTO.	7593
DOLORES HIDALGO,GTO.	6784
VALLE DE SANTIAGO,GTO.	6004
SALVATIERRA,GTO.	5917
URIANGATO,GTO.	5594
SAN FELIPE,GTO.	5513
SAN JOSE ITURBIDE,GTO.	4800
PENJAMO,GTO.	4240
APASEO EL ALTO,GTO.	3968
SAN LUIS DE LA PAZ,GTO.	3376
ABASOLO,GTO.	3336
SILAO,GTO.	2200
ROMITA,GTO.	2164
VILLAGRAN,GTO.	2027
SANTA CRUZ DE JUVENTINO ROSAS,GTO.	1784
TARIMORO,GTO.	1766
COMONFORT,GTO.	1726
YURIRIA,GTO.	1250
CUERAMARO,GTO.	960
APASEO EL GRANDE,GTO.	710
JARAL DEL PROGRESO,GTO.	537
MANUEL DOBLADO,GTO.	528
PUEBLO NUEVO,GTO.	414

En Producción Bruta total Jaral del Progreso, ocupa el lugar numero 30 de los 45 municipios al igual que su inversión total dentro de los municipios participantes de la producción bruta total y nuevamente en los 3 últimos lugares.

Valor Agregado Censal

Se mostrara el valor agregado censal bruto de todos los municipios en la siguiente tabla.

DESC_MPIO	VACB (Miles de pesos)
GUANAJUATO	900782
LEON,GTO.	652397
CELAYA,GTO.	77070
IRAPUATO,GTO.	62638

GUANAJUATO,GTO.	23814
SALAMANCA,GTO.	14209
SAN FRANCISCO DEL RINCON,GTO.	12844
ALLENDE,GTO.	9360
MOROLEON,GTO.	5922
DOLORES HIDALGO,GTO.	5538
ACAMBARO,GTO.	4460
URIANGATO,GTO.	4279
SAN JOSE ITURBIDE,GTO.	3904
CORTAZAR,GTO.	3262
SALVATIERRA,GTO.	3124
SAN FELIPE,GTO.	2771
SAN LUIS DE LA PAZ,GTO.	2741
PENJAMO,GTO.	2003
SANTA CRUZ DE JUVENTINO ROSAS,GTO.	1370
TARIMORO,GTO.	1304
ABASOLO,GTO.	1260
VALLE DE SANTIAGO,GTO.	1229
APASEO EL ALTO,GTO.	930
ROMITA,GTO.	723
CUERAMARO,GTO.	700
VILLAGRAN,GTO.	691
SILAO,GTO.	589
COMONFORT,GTO.	430
PUEBLO NUEVO,GTO.	379
MANUEL DOBLADO,GTO.	340
JARAL DEL PROGRESO,GTO.	320
YURIRIA,GTO.	109
APASEO EL GRANDE,GTO.	72

En el valor agregado censal Jaral del Progreso se posiciona en el lugar numero 30 de los 45 municipios del estado de Guanajuato.

Inversión Total

Se mostrara el valor agregado censal bruto de todos los municipios en la siguiente tabla.

DESC_MPIO	IT (Miles de pesos)
GUANAJUATO	143324
LEON,GTO.	123475
CELAYA,GTO.	10235
GUANAJUATO,GTO.	4419
SAN FRANCISCO DEL RINCON,GTO.	2894
IRAPUATO,GTO.	1363
SALAMANCA,GTO.	1220
SILAO,GTO.	491

VALLE DE SANTIAGO,GTO.	185
PENJAMO,GTO.	146
APASEO EL ALTO,GTO.	103
ABASOLO,GTO.	94
SAN LUIS DE LA PAZ,GTO.	89
SAN JOSE ITURBIDE,GTO.	67
JARAL DEL PROGRESO,GTO.	57
ACAMBARO,GTO.	34
PUEBLO NUEVO,GTO.	34
ROMITA,GTO.	34
SALVATIERRA,GTO.	34
MOROLEON,GTO.	31
VILLAGRAN,GTO.	24
COMONFORT,GTO.	21
YURIRIA,GTO.	17
CORTAZAR,GTO.	14
SAN FELIPE,GTO.	5
DOLORES HIDALGO,GTO.	4
SANTA CRUZ DE JUVENTINO ROSAS,GTO.	3
URIANGATO,GTO.	3
APASEO EL GRANDE,GTO.	0
MANUEL DOBLADO,GTO.	0
CUERAMARO,GTO.	0
TARIMORO,GTO.	0
ALLENDE,GTO.	-1772

En inversión total podemos ver que Jaral del Progreso se encuentra en el lugar número 15 de los 45 municipios, lo cual nos quiere decir que este municipio en su inversión total no queda tan bajo en comparación con los demás municipios que lo acompañan en esta actividad.

Subsector 52. Servicios financieros y de seguros

Este sector comprende unidades económicas dedicadas principalmente a la intermediación crediticia y financiera no bursátil, incluyendo la banca centra; y a las actividades bursátiles y de inversión financiera; y compañías de finanzas, de seguros y de pensiones. Este sector fue estructurado con base en procesos de producción que se distinguen por el uso de capital y recursos humanos especializados, así como por la manera en que las unidades económicas adquieren y colocan capital financiero -su fuente de fondos y el uso de esos fondos.

Unidades Económicas

Las unidades económicas de servicios financieros y de seguros con las que cuenta cada municipio del estado de Guanajuato se mostrara en la siguiente tabla.

DESC_MPIO	UE
GUANAJUATO	593
LEON,GTO.	135
CELAYA,GTO.	56
IRAPUATO,GTO.	49
SALAMANCA,GTO.	41
VALLE DE SANTIAGO,GTO.	23
ACAMBARO,GTO.	20
SAN JOSE ITURBIDE,GTO.	18
SALVATIERRA,GTO.	17
GUANAJUATO,GTO.	16
ABASOLO,GTO.	*
APASEO EL ALTO,GTO.	*
CORONEO,GTO.	*
CORTAZAR,GTO.	*
CUERAMARO,GTO.	*
DOCTOR MORA,GTO.	*
HUANIMARO,GTO.	*
JERECUARO,GTO.	*
OCAMPO,GTO.	*
PENJAMO,GTO.	*
PUEBLO NUEVO,GTO.	*
PURISIMA DEL RINCON,GTO.	*
ROMITA,GTO.	*
SAN DIEGO DE LA UNION,GTO.	*
SAN FELIPE,GTO.	*
SAN FRANCISCO DEL RINCON,GTO.	*
SANTA CATARINA,GTO.	*
SANTA CRUZ DE JUVENTINO ROSAS,GTO.	*
SANTIAGO MARAVATIO,GTO.	*
SILAO,GTO.	*
TARANDACUAO,GTO.	*
TARIMORO,GTO.	*
TIERRA BLANCA,GTO.	*
URIANGATO,GTO.	*
VICTORIA,GTO.	*
XICHU,GTO.	*

Jaral del progreso se encuentra en la posición 18 de los 45 municipios, lugar considerable en esta actividad ya que hay 26 municipios en lugares menores que no registran unidades económicas.

Personal Ocupado Total

En la siguiente tabla se mostrara el personal ocupado total en el sector de información de medios masivos en cada municipio del Estado de Guanajuato.

	DESC_MPIO	POT
En	GUANAJUATO	5252
	LEON,GTO.	2819
	CELAYA,GTO.	403
	IRAPUATO,GTO.	348
	SALAMANCA,GTO.	229
	DOLORES HIDALGO,GTO.	134
	VALLE DE SANTIAGO,GTO.	126
	SAN JOSE ITURBIDE,GTO.	80
	SANTA CRUZ DE JUVENTINO ROSAS,GTO.	79
	YURIRIA,GTO.	71
	CORTAZAR,GTO.	66
	GUANAJUATO,GTO.	59
	ACAMBARO,GTO.	58
	ALLENDE,GTO.	57
	COMONFORT,GTO.	54
	SAN FRANCISCO DEL RINCON,GTO.	51
	SALVATIERRA,GTO.	48
	SAN LUIS DE LA PAZ,GTO.	47
	APASEO EL GRANDE,GTO.	45
	APASEO EL ALTO,GTO.	40
	MOROLEON,GTO.	37
	ABASOLO,GTO.	31
	PENJAMO,GTO.	30
	JARAL DEL PROGRESO,GTO.	29
	TARIMORO,GTO.	28
	SILAO,GTO.	23
	TIERRA BLANCA,GTO.	23
	CORONEO,GTO.	22
	CUERAMARO,GTO.	22
	SAN FELIPE,GTO.	20
	VILLAGRAN,GTO.	20
	HUANIMARO,GTO.	19
	JERECUARO,GTO.	19
	MANUEL DOBLADO,GTO.	18
	OCAMPO,GTO.	17
	URIANGATO,GTO.	16
	DOCTOR MORA,GTO.	13
	PUEBLO NUEVO,GTO.	11
	PURISIMA DEL RINCON,GTO.	10
	SAN DIEGO DE LA UNION,GTO.	10
	ROMITA,GTO.	6
	VICTORIA,GTO.	5
	SANTA CATARINA,GTO.	3
	TARANDACUAO,GTO.	3
	XICHU,GTO.	2
	SANTIAGO MARAVATIO,GTO.	1

cuanto a personal ocupado, Jaral del Progreso se encuentra en el sitio 24 de los 45 municipios del Estado.

Producción Bruta Total

La tabla que se muestra a continuación no menciona la producción bruta total que tiene en este sector cada municipio del estado.

DESC_MPIO	PBT (Miles de pesos)
GUANAJUATO	2668985
LEON,GTO.	1508483
CELAYA,GTO.	411075
SALAMANCA,GTO.	95151
DOLORES HIDALGO,GTO.	82088
IRAPUATO,GTO.	62675
VALLE DE SANTIAGO,GTO.	59784
SANTA CRUZ DE JUVENTINO ROSAS,GTO.	54729
YURIRIA,GTO.	34579
SAN JOSE ITURBIDE,GTO.	29110
COMONFORT,GTO.	26709
CORTAZAR,GTO.	24315
ABASOLO,GTO.	23119
APASEO EL GRANDE,GTO.	23084
ALLENDE,GTO.	20338
SAN FRANCISCO DEL RINCON,GTO.	17648
APASEO EL ALTO,GTO.	16037
ACAMBARO,GTO.	15924
GUANAJUATO,GTO.	15917
MOROLEON,GTO.	14888
SALVATIERRA,GTO.	14726
JARAL DEL PROGRESO,GTO.	13525
TARIMORO,GTO.	12707
SAN LUIS DE LA PAZ,GTO.	12579
OCAMPO,GTO.	10870
CUERAMARO,GTO.	9675
HUANIMARO,GTO.	7983
SAN FELIPE,GTO.	7705
CORONEO,GTO.	6706
URIANGATO,GTO.	5531
JERECUARO,GTO.	4341
TARANDACUAO,GTO.	3610
TIERRA BLANCA,GTO.	3420
VILLAGRAN,GTO.	3328
PURISIMA DEL RINCON,GTO.	2918
DOCTOR MORA,GTO.	2818
PUEBLO NUEVO,GTO.	2046
SAN DIEGO DE LA UNION,GTO.	1806
PENJAMO,GTO.	1775
SILAO,GTO.	1183
SANTA CATARINA,GTO.	1079
MANUEL DOBLADO,GTO.	993
XICHU,GTO.	750
ROMITA,GTO.	562
VICTORIA,GTO.	540

SANTIAGO MARAVATIO,GTO.	156
-------------------------	-----

Jaral del Progreso cuenta con una producción bruta total de 13525 (miles de pesos), por lo cual se encuentra en el lugar número 18 de los 45 en comparación con los demás municipios que generan mayor PBT.

Valor Agregado Censal

El valor Agregado Censal de cada municipio se mostrara en la siguiente tabla.

DESC_MPIO	VACB (Miles de pesos)
GUANAJUATO	1714497
LEON,GTO.	853188
CELAYA,GTO.	344942
SALAMANCA,GTO.	62126
DOLORES HIDALGO,GTO.	60762
VALLE DE SANTIAGO,GTO.	46684
IRAPUATO,GTO.	42026
SANTA CRUZ DE JUVENTINO	
ROSAS,GTO.	26837
CORTAZAR,GTO.	21447
YURIRIA,GTO.	21338
APASEO EL GRANDE,GTO.	20421
COMONFORT,GTO.	18820
SAN JOSE ITURBIDE,GTO.	18439
ALLENDE,GTO.	17943
SAN FRANCISCO DEL RINCON,GTO.	15017
APASEO EL ALTO,GTO.	14465
SALVATIERRA,GTO.	12888
ACAMBARO,GTO.	12096
TARIMORO,GTO.	11325
GUANAJUATO,GTO.	11103
MOROLEON,GTO.	9090
SAN LUIS DE LA PAZ,GTO.	8315
SAN FELIPE,GTO.	7248
CUERAMARO,GTO.	6751
ABASOLO,GTO.	5872
CORONEO,GTO.	5857
OCAMPO,GTO.	5134
JARAL DEL PROGRESO,GTO.	4556
URIANGATO,GTO.	3727
HUANIMARO,GTO.	3597
TARANDACUAO,GTO.	3466
JERECUARO,GTO.	2860
TIERRA BLANCA,GTO.	2571
DOCTOR MORA,GTO.	2233
PURISIMA DEL RINCON,GTO.	1866
VILLAGRAN,GTO.	1840
PUEBLO NUEVO,GTO.	1556
SAN DIEGO DE LA UNION,GTO.	1440

PENJAMO,GTO.	1049
SILAO,GTO.	798
SANTA CATARINA,GTO.	795
MANUEL DOBLADO,GTO.	577
XICHU,GTO.	488
ROMITA,GTO.	408
VICTORIA,GTO.	399
SANTIAGO MARAVATIO,GTO.	137

Jaral del progreso cuenta con un valor agregado censal de 4556 (miles de pesos) ocupando el lugar número 28 de los 45 municipios del estado.

Inversión total

La inversión total que arroja cada municipio del Estado de Guanajuato en el sector de información de medios masivos se da a conocer en la siguiente tabla.

DESC_MPIO	IT (Miles de pesos)
GUANAJUATO	42178
LEON,GTO.	31129
SALAMANCA,GTO.	2739
COMONFORT,GTO.	2184
HUANIMARO,GTO.	654
IRAPUATO,GTO.	638
DOLORES HIDALGO,GTO.	583
CELAYA,GTO.	501
PENJAMO,GTO.	493
MOROLEON,GTO.	481
SAN LUIS DE LA PAZ,GTO.	468
VALLE DE SANTIAGO,GTO.	464
GUANAJUATO,GTO.	313
SILAO,GTO.	228
CORTAZAR,GTO.	181
YURIRIA,GTO.	176
VILLAGRAN,GTO.	153
APASEO EL GRANDE,GTO.	146
ACAMBARO,GTO.	136
TARIMORO,GTO.	127
VICTORIA,GTO.	60
SANTA CRUZ DE JUVENTINO ROSAS,GTO.	49
APASEO EL ALTO,GTO.	40
URIANGATO,GTO.	38
CORONEO,GTO.	36
OCAMPO,GTO.	36
ABASOLO,GTO.	29
DOCTOR MORA,GTO.	29
SAN JOSE ITURBIDE,GTO.	28
SALVATIERRA,GTO.	18
JERECUARO,GTO.	5
SAN FELIPE,GTO.	5

TARANDACUAO,GTO.	5
JARAL DEL PROGRESO,GTO.	4
MANUEL DOBLADO,GTO.	2
TIERRA BLANCA,GTO.	1
XICHU,GTO.	1
ALLENDE,GTO.	0
CUERAMARO,GTO.	0
PURISIMA DEL RINCON,GTO.	0
ROMITA,GTO.	0
SAN DIEGO DE LA UNION,GTO.	0
SAN FRANCISCO DEL RINCON,GTO.	0
SANTA CATARINA,GTO.	0
SANTIAGO MARAVATIO,GTO.	0
PUEBLO NUEVO,GTO.	-2

Jaral del progreso cuenta con una inversión total de 4 (miles de pesos) ocupando el lugar número 34 de los 45 en comparación con los demás municipios que cuentan con mayor inversión total.

Comparación de Sectores respecto al municipio

Unidades económicas

En esta tabla se hace una comparación de todos los sectores con los que cuenta el municipio dando a conocer la relevancia que tiene cada uno de ellos.

46	COMERCIO AL POR MENOR	567
31-		
33	INDUSTRIAS MANUFACTURERAS	113
81	OTROS SERVICIOS EXCEPTO ACTIVIDADES DEL GOBIERNO	89
	SERVICIOS DE ALOJAMIENTO TEMPORAL Y DE PREPARACION	
72	DE ALIMENTOS Y BEBIDAS	72
62	SERVICIOS DE SALUD Y DE ASISTENCIA SOCIAL	44
	SERVICIOS INMOBILIARIOS Y DE ALQUILER DE BIENES	
53	MUEBLES E INTANGIBLES	29
43	COMERCIO AL POR MAYOR	28
	SERVICIOS DE ESPARCIMIENTO CULTURALES Y DEPORTIVOS,	
71	Y OTROS SERVICIOS RECREATIVOS	20
48-		
49	TRANSPORTES, CORREOS Y ALMACENAMIENTO	13
54	SERVICIOS PROFESIONALES, CIENTIFICOS Y TECNICOS	12
52	SERVICIOS FINANCIEROS Y DE SEGUROS	9
	ELECTRICIDAD, AGUA Y SUMINISTRO DE GAS POR DUCTOS AL	
22	CONSUMIDOR FINAL	*
23	CONSTRUCCION	*
51	INFORMACION EN MEDIOS MASIVOS	*
	SERVICIOS DE APOYO A LOS NEGOCIOS Y MANEJO DE	
56	DESECHOS Y SERVICIOS DE REMEDIACION	*
61	SERVICIOS EDUCATIVOS	*

48-49 El sector transportes correos y almacenamiento ocupa el lugar nueve de los 16 sectores existentes en el municipio de Jaral del Progreso en relación a unidades económicas.

51 El sector información en medios masivos no registra unidades económicas en el municipio de Jaral del Progreso

52 El sector de servicios financieros y de seguros ocupa el lugar numero 11 de los 16 sectores existentes en el Municipio de Jaral del Progreso en relacion a unidades economicas.

Personal Ocupado Total

En la siguiente tabla se compara el personal ocupado Total de cada sector en el municipio de Jaral del Progreso.

46	COMERCIO AL POR MENOR	1019
31-		
33	INDUSTRIAS MANUFACTURERAS	268
81	OTROS SERVICIOS EXCEPTO ACTIVIDADES DEL GOBIERNO	141
	SERVICIOS DE ALOJAMIENTO TEMPORAL Y DE PREPARACION DE	
72	ALIMENTOS Y BEBIDAS	136
43	COMERCIO AL POR MAYOR	83
62	SERVICIOS DE SALUD Y DE ASISTENCIA SOCIAL	63
	SERVICIOS INMOBILIARIOS Y DE ALQUILER DE BIENES MUEBLES E	
53	INTANGIBLES	59
	SERVICIOS DE ESPARCIMIENTO CULTURALES Y DEPORTIVOS, Y	
71	OTROS SERVICIOS RECREATIVOS	45
	ELECTRICIDAD, AGUA Y SUMINISTRO DE GAS POR DUCTOS AL	
22	CONSUMIDOR FINAL	44
48-		
49	TRANSPORTES, CORREOS Y ALMACENAMIENTO	38
52	SERVICIOS FINANCIEROS Y DE SEGUROS	29
54	SERVICIOS PROFESIONALES, CIENTIFICOS Y TECNICOS	24
61	SERVICIOS EDUCATIVOS	18
23	CONSTRUCCION	15
	SERVICIOS DE APOYO A LOS NEGOCIOS Y MANEJO DE DESECHOS Y	
56	SERVICIOS DE REMEDIACION	8
51	INFORMACION EN MEDIOS MASIVOS	3

48-49 Ocupa el lugar numero 11 de 16 sectores en cuanto a personal ocupado total en el municipio de Jaral del Progreso.

51 ocupa el último lugar de 16 sectores del municipio de Jaral del Progreso

52 ocupa el lugar 12 de los 16 sectores del municipio de Jaral del Progreso

Producción Bruta Total

En la siguiente tabla se menciona la producción bruta total por sector en el municipio de Jaral del Progreso.

46	COMERCIO AL POR MENOR	46277
31-33	INDUSTRIAS MANUFACTURERAS	26262
43	COMERCIO AL POR MAYOR	17929
23	CONSTRUCCION	15000
52	SERVICIOS FINANCIEROS Y DE SEGUROS	13525
72	SERVICIOS DE ALOJAMIENTO TEMPORAL Y DE PREPARACION DE ALIMENTOS Y BEBIDAS	11792
81	OTROS SERVICIOS EXCEPTO ACTIVIDADES DEL GOBIERNO	8606
48-49	TRANSPORTES, CORREOS Y ALMACENAMIENTO	5732
62	SERVICIOS DE SALUD Y DE ASISTENCIA SOCIAL	4833
53	SERVICIOS INMOBILIARIOS Y DE ALQUILER DE BIENES MUEBLES E INTANGIBLES	1480
54	SERVICIOS PROFESIONALES, CIENTIFICOS Y TECNICOS	1463
71	SERVICIOS DE ESPARCIMIENTO CULTURALES Y DEPORTIVOS, Y OTROS SERVICIOS RECREATIVOS	908
61	SERVICIOS EDUCATIVOS	754
51	INFORMACION EN MEDIOS MASIVOS	537
56	SERVICIOS DE APOYO A LOS NEGOCIOS Y MANEJO DE DESECHOS Y SERVICIOS DE REMEDIACION	376
22	ELECTRICIDAD, AGUA Y SUMINISTRO DE GAS POR DUCTOS AL CONSUMIDOR FINAL	0

48-49 ocupa el número 8 con respecto a los 16 sectores en el municipio de Jaral del Progreso

51 ocupa el lugar 14 con respecto a los 16 sectores en el municipio de jaral del Progreso

52 Ocupa el lugar numero 5 respecto a los 16 sectores en el municipio de jara del Progreso

Valor Agregado Censal

El valor agregado censal bruto de cada uno de los sectores que encontramos en el municipio de Jaral del Progreso se muestra en la siguiente tabla.

46	COMERCIO AL POR MENOR	37716
43	COMERCIO AL POR MAYOR	13692
31-33	INDUSTRIAS MANUFACTURERAS	11385
23	CONSTRUCCION	7442
81	OTROS SERVICIOS EXCEPTO ACTIVIDADES DEL GOBIERNO	4885
52	SERVICIOS FINANCIEROS Y DE SEGUROS	4556
72	SERVICIOS DE ALOJAMIENTO TEMPORAL Y DE PREPARACION DE ALIMENTOS Y BEBIDAS	3008
62	SERVICIOS DE SALUD Y DE ASISTENCIA SOCIAL	2946
48-49	TRANSPORTES, CORREOS Y ALMACENAMIENTO	2402
53	SERVICIOS INMOBILIARIOS Y DE ALQUILER DE BIENES MUEBLES E INTANGIBLES	1043
54	SERVICIOS PROFESIONALES, CIENTIFICOS Y TECNICOS	855

61	SERVICIOS EDUCATIVOS	699
71	SERVICIOS DE ESPARCIMIENTO CULTURALES Y DEPORTIVOS, Y OTROS SERVICIOS RECREATIVOS	493
51	INFORMACION EN MEDIOS MASIVOS	320
56	SERVICIOS DE APOYO A LOS NEGOCIOS Y MANEJO DE DESECHOS Y SERVICIOS DE REMEDIACION	204
22	ELECTRICIDAD, AGUA Y SUMINISTRO DE GAS POR DUCTOS AL CONSUMIDOR FINAL	-1404

48-49 se encuentra en el lugar número 9 en cuanto al valor agregado censal bruto de los 16 sectores del municipio de Jaral del Progreso.

51 ocupa el lugar número 14 de valor agregado censal bruto de los 16 sectores en Jaral del Progreso

52 ocupa el lugar número 6 en valor agregado censal bruto respecto a los 16 sectores de Jaral del Progreso.

Inversión Total Bruta

La inversión total bruta de cada uno de los sectores del municipio de Jaral del Progreso la encontraremos en la tabla que se muestra a continuación.

46	COMERCIO AL POR MENOR	3774
31-33	INDUSTRIAS MANUFACTURERAS	2595
43	COMERCIO AL POR MAYOR	1304
81	OTROS SERVICIOS EXCEPTO ACTIVIDADES DEL GOBIERNO	196
53	SERVICIOS INMOBILIARIOS Y DE ALQUILER DE BIENES MUEBLES E INTANGIBLES	140
23	CONSTRUCCION	100
22	ELECTRICIDAD, AGUA Y SUMINISTRO DE GAS POR DUCTOS AL CONSUMIDOR FINAL	92
62	SERVICIOS DE SALUD Y DE ASISTENCIA SOCIAL	77
48-49	TRANSPORTES, CORREOS Y ALMACENAMIENTO	60
51	INFORMACION EN MEDIOS MASIVOS	57
72	SERVICIOS DE ALOJAMIENTO TEMPORAL Y DE PREPARACION DE ALIMENTOS Y BEBIDAS	38
56	SERVICIOS DE APOYO A LOS NEGOCIOS Y MANEJO DE DESECHOS Y SERVICIOS DE REMEDIACION	36
71	SERVICIOS DE ESPARCIMIENTO CULTURALES Y DEPORTIVOS, Y OTROS SERVICIOS RECREATIVOS	36
61	SERVICIOS EDUCATIVOS	20
54	SERVICIOS PROFESIONALES, CIENTIFICOS Y TECNICOS	13
52	SERVICIOS FINANCIEROS Y DE SEGUROS	4

48-49 se encuentra en el lugar número 9 de 16 sectores dentro del municipio de Jaral del Progreso.

51 ocupa el lugar número 10 respecto a la inversión total en comparación con los 16 sectores del municipio.

52 se encuentra en el último lugar en cuanto a inversión total bruta en comparación con los demás sectores de Jaral del Progreso

Análisis comparativo de los sectores 48-49, 51 y 52 con los demás sectores del municipio

El análisis de los sectores 48-49 de Transportes, correos y almacenamiento; el 51 de Información de medios masivos y el 52 de Servicios Financieros y de seguros muestran una descripción de la situación en la que se encuentran dentro del Municipio de Jaral del Progreso, Guanajuato.

Transportes, correos y almacenamiento ocupa el lugar número nueve de los 17 sectores analizados, se pudo observar que el municipio cuenta con 13 unidades económicas para transportes, correos y almacenamiento y de ellos los principales son los auto transportes de carga en general seguida de los auto transportes de carga especializados y por último los transportes de pasajeros urbanos y suburbanos ocupando estos mismos el segundo lugar dentro del Personal Ocupado Total estando por arriba el Auto transporte de carga en general y en ultimo lugar el auto transporte de productos agropecuarios si refrigeración.

En la Producción Bruta total se encuentra en primer lugar el Auto transporte foráneo con refrigeración seguida del auto transporte de pasajeros urbano y suburbano en autobuses después el auto transporte foráneo de productos agropecuarios sin refrigeración y por ultimo se encuentra el auto transporte local de productos agropecuarios sin refrigeración

Para el Valor Agregado Censal se encontró que el transporte de pasajeros urbano y suburbano en autobuses se encuentra en la primera posición seguida del auto transporte foráneo de productos agropecuarios sin refrigeración, el auto transporte foráneo con refrigeración, el auto transporte local de materiales para la construcción,

después otro auto transportes locales de carga general y por ultimo el auto transporte local de productos agropecuarios sin refrigeración

Se observa también que para la Inversión total solo el auto transporte foráneo de productos agropecuarios sin refrigeración tiene inversión en el municipio así como el transporte de pasajeros urbano y suburbano en autobuses, otros auto transportes locales de carga general, auto transporte local de materiales para la construcción, auto transporte foráneo con refrigeración y el auto transporte local de productos agropecuarios sin refrigeración no cuentan con inversiones en esta rama.

En el Sector 51 información de medios masivos se encuentra que el municipio no cuenta con unidades económicas en este sector sin embargo cuentan con Personal Ocupado Total en la transmisión de programas de televisión excepto Internet de 3 personas, una Producción Bruta total de \$537,000.00, un Valor Agregado Censal de \$320,000.00 y una inversión total de \$57,000 para la actividad ya mencionada.

Observando el sector 52 de Servicios Financieros y de Seguros se pudo ver que cuentan con 5 unidades económicas las cuales son cajas de ahorro popular, en el Personal ocupado total se observa que las cajas de ahorro popular son las que cuentan con mayor personal seguida de los fondos de aseguramiento campesino y por ultimo se encuentran los centros cambiarios.

Dentro de la Producción Bruta total se encuentra que las cajas de ahorro popular siguen en primer lugar de importancia en el sector, en segundo lugar se encuentran los centros cambiarios y por ultimo los fondos de aseguramiento campesino al igual que en el Valor Agregado Censal.

En la Inversión Total se encuentra que solamente las cajas de Ahorro cuentan con inversión dentro del municipio, dejando a las demás actividades antes mencionadas sin participación en la Inversión Total del municipio.

Se puede concluir que las actividades fuertes dentro de estos 3 sectores son las cajas de ahorro popular, los auto transportes de carga en general, como también los transportes

de pasajeros urbanos y suburbanos y se encuentra que en medios masivos de información el municipio toma una posición inferior frente a los demás municipios, cosa que denota una debilidad en este sector dentro de la entidad.

CODIGO	DESCRIPCION	UE
--------	-------------	----

Análisis del subsector, rama, subrama y clase

Subsector 48-49 Transportes, Correos y Almacenamiento

La siguiente tabla nos muestra la cantidad de unidades económicas con la que cuenta cada subsector, rama y categoría del sector de transportes, correos y almacenamiento en el municipio de Jaral del Progreso.

48-49	TRANSPORTES, CORREOS Y ALMACENAMIENTO	13
484	AUTOTRANSPORTE DE CARGA	10
4841	AUTOTRANSPORTE DE CARGA GENERAL	6
4842	AUTOTRANSPORTE DE CARGA ESPECIALIZADO	4
485	TRANSPORTE TERRESTRE DE PASAJEROS, EXCEPTO POR FERROCARRIL	3
4851	TRANSPORTE COLECTIVO DE PASAJEROS URBANO Y SUBURBANO	3
48511	TRANSPORTE COLECTIVO DE PASAJEROS URBANO Y SUBURBANO	3
48411	AUTOTRANSPORTE LOCAL DE CARGA GENERAL	*
	AUTOTRANSPORTE LOCAL DE PRODUCTOS AGROPECUARIOS SIN	
484111	REFRIGERACION	*
484119	OTRO AUTOTRANSPORTE LOCAL DE CARGA GENERAL	*
48412	AUTOTRANSPORTE FORANEO DE CARGA GENERAL	*
	AUTOTRANSPORTE FORANEO DE PRODUCTOS AGROPECUARIOS SIN	
484121	REFRIGERACION	*
48422	AUTOTRANSPORTE LOCAL DE CARGA ESPECIALIZADO, EXCEPTO MUDANZAS	*
484221	AUTOTRANSPORTE LOCAL DE MATERIALES PARA LA CONSTRUCCION	*
48423	AUTOTRANSPORTE FORANEO DE CARGA ESPECIALIZADO, EXCEPTO MUDANZAS	*
484233	AUTOTRANSPORTE FORANEO CON REFRIGERACION	*

El auto transporte de carga es la actividad más importante dentro de éste sector en Unidades Económicas, obsérvese también que las actividades como transporte colectivo de pasajeros urbano y suburbano se encuentran en la ultima posición teniendo así la menor importancia dentro del sector.

Personal Ocupado Total

El personal ocupado total de cada subsector, rama y categoría del sector de Transportes, correos y almacenamiento en el municipio de Jaral del progreso se mostrara en la siguiente tabla.

CODIGO	DESCRIPCION	POT
48-49	TRANSPORTES, CORREOS Y ALMACENAMIENTO	38
484	AUTOTRANSPORTE DE CARGA	25
4841	AUTOTRANSPORTE DE CARGA GENERAL	17
485	TRANSPORTE TERRESTRE DE PASAJEROS, EXCEPTO POR FERROCARRIL	13
4851	TRANSPORTE COLECTIVO DE PASAJEROS URBANO Y SUBURBANO	13
48511	TRANSPORTE COLECTIVO DE PASAJEROS URBANO Y SUBURBANO	13
485111	TRANSPORTE DE PASAJEROS URBANO Y SUBURBANO EN AUTOBUSES	13
48412	AUTOTRANSPORTE FORANEO DE CARGA GENERAL	12
484121	AUTOTRANSPORTE FORANEO DE PRODUCTOS AGROPECUARIOS SIN REFRIGERACION	12
4842	AUTOTRANSPORTE DE CARGA ESPECIALIZADO	8
48411	AUTOTRANSPORTE LOCAL DE CARGA GENERAL	5
48423	AUTOTRANSPORTE FORANEO DE CARGA ESPECIALIZADO, EXCEPTO MUDANZAS	5
484233	AUTOTRANSPORTE FORANEO CON REFRIGERACION	5
484119	OTRO AUTOTRANSPORTE LOCAL DE CARGA GENERAL	3
48422	AUTOTRANSPORTE LOCAL DE CARGA ESPECIALIZADO, EXCEPTO MUDANZAS	3
484221	AUTOTRANSPORTE LOCAL DE MATERIALES PARA LA CONSTRUCCION	3
484111	AUTOTRANSPORTE LOCAL DE PRODUCTOS AGROPECUARIOS SIN REFRIGERACION	2

Se observa que dentro del Personal Ocupado Total el auto transporte de carga tiene mayor importancia y en último lugar se encuentra el auto transporte local de productos agropecuarios.

Producción Bruta Total

La siguiente tabla muestra la producción bruta total de cada subsector, rama y categoría del sector de transportes, correos y almacenamientos en el municipio de Jaral del Progreso.

CODIGO	DESCRIPCION	A111A
		POT
48-49	TRANSPORTES, CORREOS Y ALMACENAMIENTO	5732
484	AUTOTRANSPORTE DE CARGA	3860
4842	AUTOTRANSPORTE DE CARGA ESPECIALIZADO	2102
48423	AUTOTRANSPORTE FORANEO DE CARGA ESPECIALIZADO, EXCEPTO MUDANZAS	1872
484233	AUTOTRANSPORTE FORANEO CON REFRIGERACION	1872
485	TRANSPORTE TERRESTRE DE PASAJEROS, EXCEPTO POR FERROCARRIL	1872
4851	TRANSPORTE COLECTIVO DE PASAJEROS URBANO Y SUBURBANO	1872
48511	TRANSPORTE COLECTIVO DE PASAJEROS URBANO Y SUBURBANO	1872
485111	TRANSPORTE DE PASAJEROS URBANO Y SUBURBANO EN AUTOBUSES	1872
4841	AUTOTRANSPORTE DE CARGA GENERAL	1758
48412	AUTOTRANSPORTE FORANEO DE CARGA GENERAL	1477
484121	AUTOTRANSPORTE FORANEO DE PRODUCTOS AGROPECUARIOS SIN REFRIGERACION	1477
48411	AUTOTRANSPORTE LOCAL DE CARGA GENERAL	281
48422	AUTOTRANSPORTE LOCAL DE CARGA ESPECIALIZADO, EXCEPTO MUDANZAS	230
484221	AUTOTRANSPORTE LOCAL DE MATERIALES PARA LA CONSTRUCCION	230
484119	OTRO AUTOTRANSPORTE LOCAL DE CARGA GENERAL	169
484111	AUTOTRANSPORTE LOCAL DE PRODUCTOS AGROPECUARIOS SIN REFRIGERACION	112

Se puede ver que el auto transporte de carga ocupa el lugar número uno dentro de estas actividades y en el ultimo lugar se encuéntrale auto transporte local de productos agropecuarios sin refrigeración

Valor Agregado Censal

La tabla que prosigue nos muestra el valor agregado censal bruto del municipio de Jaral del Progreso en el sector de Transportes, correos y almacenamiento y en sus subsectores, ramas y categorías.

CODIGO	DESCRIPCION	A131A
		VAC
48-49	TRANSPORTES, CORREOS Y ALMACENAMIENTO	2402
484	AUTOTRANSPORTE DE CARGA	1328
485	TRANSPORTE TERRESTRE DE PASAJEROS, EXCEPTO POR FERROCARRIL	1074

4851	TRANSPORTE COLECTIVO DE PASAJEROS URBANO Y SUBURBANO	1074
48511	TRANSPORTE COLECTIVO DE PASAJEROS URBANO Y SUBURBANO	1074
485111	TRANSPORTE DE PASAJEROS URBANO Y SUBURBANO EN AUTOBUSES	1074
4841	AUTOTRANSPORTE DE CARGA GENERAL	782
48412	AUTOTRANSPORTE FORANEO DE CARGA GENERAL	667
484121	AUTOTRANSPORTE FORANEO DE PRODUCTOS AGROPECUARIOS SIN REFRIGERACION	667
4842	AUTOTRANSPORTE DE CARGA ESPECIALIZADO	546
48423	AUTOTRANSPORTE FORANEO DE CARGA ESPECIALIZADO, EXCEPTO MUDANZAS	430
484233	AUTOTRANSPORTE FORANEO CON REFRIGERACION	430
48422	AUTOTRANSPORTE LOCAL DE CARGA ESPECIALIZADO, EXCEPTO MUDANZAS	116
484221	AUTOTRANSPORTE LOCAL DE MATERIALES PARA LA CONSTRUCCION	116
48411	AUTOTRANSPORTE LOCAL DE CARGA GENERAL	115
484119	OTRO AUTOTRANSPORTE LOCAL DE CARGA GENERAL	59
484111	AUTOTRANSPORTE LOCAL DE PRODUCTOS AGROPECUARIOS SIN REFRIGERACION	56

Para el Valor Agregado censal el auto transporte de carga ocupa el primer lugar en importancia y el auto transporte local de productos agropecuarios sin refrigeración ocupa el último.

Inversión Total

La siguiente tabla muestra la inversión total que tiene cada subsector, rama y categoría del sector de Transportes, correos y almacenamiento.

CODIGO	DESCRIPCION	A211A
		IT
48-49	TRANSPORTES, CORREOS Y ALMACENAMIENTO	60
484	AUTOTRANSPORTE DE CARGA	60
4841	AUTOTRANSPORTE DE CARGA GENERAL	60
48412	AUTOTRANSPORTE FORANEO DE CARGA GENERAL	60
484121	AUTOTRANSPORTE FORANEO DE PRODUCTOS AGROPECUARIOS SIN REFRIGERACION	60
48411	AUTOTRANSPORTE LOCAL DE CARGA GENERAL	0
484111	AUTOTRANSPORTE LOCAL DE PRODUCTOS AGROPECUARIOS SIN REFRIGERACION	0
484119	OTRO AUTOTRANSPORTE LOCAL DE CARGA GENERAL	0
4842	AUTOTRANSPORTE DE CARGA ESPECIALIZADO	0
48422	AUTOTRANSPORTE LOCAL DE CARGA ESPECIALIZADO, EXCEPTO MUDANZAS	0
484221	AUTOTRANSPORTE LOCAL DE MATERIALES PARA LA CONSTRUCCION	0
48423	AUTOTRANSPORTE FORANEO DE CARGA ESPECIALIZADO, EXCEPTO MUDANZAS	0
484233	AUTOTRANSPORTE FORANEO CON REFRIGERACION	0
485	TRANSPORTE TERRESTRE DE PASAJEROS, EXCEPTO POR FERROCARRIL	0
4851	TRANSPORTE COLECTIVO DE PASAJEROS URBANO Y SUBURBANO	0
48511	TRANSPORTE COLECTIVO DE PASAJEROS URBANO Y SUBURBANO	0
485111	TRANSPORTE DE PASAJEROS URBANO Y SUBURBANO EN AUTOBUSES	0

Dentro de la Inversión total se observa que solo 5 actividades como son los auto transportes de de carga y foráneos tienen inversión, véase también que los últimos 12 eslabones no cuentan con inversión en este subsector.

Subsector 51. Información de Medios Masivos

Unidades Económicas

La siguiente tabla nos muestra las unidades económicas con las que cuenta cada subsector, rama y categoría del sector de información de medios masivos en el municipio de Jaral del progreso.

CODIGO	DESCRIPCION	UE
		UE
51	INFORMACION EN MEDIOS MASIVOS	*
515	RADIO Y TELEVISION, EXCEPTO A TRAVES DE INTERNET	*
5151	TRANSMISION DE PROGRAMAS DE RADIO Y TELEVISION, EXCEPTO A TRAVES DE INTERNET	*
51512	TRANSMISION DE PROGRAMAS DE TELEVISION, EXCEPTO A TRAVES DE INTERNET	*
515120	TRANSMISION DE PROGRAMAS DE TELEVISION, EXCEPTO A TRAVES DE INTERNET	*

En la tabla se puede notar que dentro de información de medios masivos no cuenta con unidades económicas el municipio de Jaral del Progreso.

Personal Ocupado Total

La siguiente tabla nos muestra el personal ocupado total de los subsectores, ramas y categorías del sector de información de medios masivos en el municipio de Jaral del Progreso.

		POT
51	INFORMACION EN MEDIOS MASIVOS	3
515	RADIO Y TELEVISION, EXCEPTO A TRAVES DE INTERNET	3
5151	TRANSMISION DE PROGRAMAS DE RADIO Y TELEVISION, EXCEPTO A TRAVES DE INTERNET	3
51512	TRANSMISION DE PROGRAMAS DE TELEVISION, EXCEPTO A TRAVES DE INTERNET	3
515120	TRANSMISION DE PROGRAMAS DE TELEVISION, EXCEPTO A TRAVES DE INTERNET	3

En la tabla se observa que solo se cuenta con 3 personas para la transmisión de programas de televisión, excepto a través de Internet.

Producción Bruta Total

La producción bruta total de cada subsector, rama y categoría del sector de información de medios masivos en el municipio de Jaral del Progreso se encuentra en la siguiente tabla.

CODIGO	DESCRIPCION	H001A
		PBT
51	INFORMACION EN MEDIOS MASIVOS	537
515	RADIO Y TELEVISION, EXCEPTO A TRAVES DE INTERNET	537
5151	TRANSMISION DE PROGRAMAS DE RADIO Y TELEVISION, EXCEPTO A TRAVES DE INTERNET	537
51512	TRANSMISION DE PROGRAMAS DE TELEVISION, EXCEPTO A TRAVES DE INTERNET	537
515120	TRANSMISION DE PROGRAMAS DE TELEVISION, EXCEPTO A TRAVES DE INTERNET	537

Se puede ver que la Producción Bruta Total solo abarca a la actividad de transmisión de Programas de Televisión excepto Internet.

Valor Agregado Censal

La siguiente tabla nos muestra el valor agregado censal bruto que existe en cada subsector. Rama y categoría del sector de información de medios masivos en el municipio de Jaral del Progreso.

CODIGO	DESCRIPCION	A111A
		VAC
51	INFORMACION EN MEDIOS MASIVOS	320
515	RADIO Y TELEVISION, EXCEPTO A TRAVES DE INTERNET	320
5151	TRANSMISION DE PROGRAMAS DE RADIO Y TELEVISION, EXCEPTO A TRAVES DE INTERNET	320
51512	TRANSMISION DE PROGRAMAS DE TELEVISION, EXCEPTO A TRAVES DE INTERNET	320
515120	TRANSMISION DE PROGRAMAS DE TELEVISION, EXCEPTO A TRAVES DE INTERNET	320

Dentro del Valor Agregado Censal la transmisión de programas de televisión es la única actividad que figura dentro del municipio de Jaral del Progreso.

Inversión Total

La siguiente tabla muestra la inversión total de cada subsector, rama y categoría de sector de información de medios masivos en el municipio de Jaral del Progreso.

CODIGO	DESCRIPCION	A131A
		IT
51	INFORMACION EN MEDIOS MASIVOS	57
515	RADIO Y TELEVISION, EXCEPTO A TRAVES DE INTERNET	57
5151	TRANSMISION DE PROGRAMAS DE RADIO Y TELEVISION, EXCEPTO A TRAVES DE INTERNET	57
51512	TRANSMISION DE PROGRAMAS DE TELEVISION, EXCEPTO A TRAVES DE INTERNET	57

La inversión total cuenta con 57,000 pesos para la Transmisión de Programas de Televisión.

Subsector 52. Servicios Financieros y de Seguros

Unidades Económicas

La siguiente tabla nos muestra las unidades económicas con las que cuenta cada subsector, rama y categoría del sector de servicios financieros y de seguros en el municipio de Jaral del Progreso.

CODIGO	DESCRIPCION	UE
		UE
52	SERVICIOS FINANCIEROS Y DE SEGUROS	9
522	INSTITUCIONES DE INTERMEDIACION CREDITICIA Y FINANCIERA NO BURSATIL	5
5223	UNIONES DE CREDITO E INSTITUCIONES DE AHORRO	5
52232	CAJAS DE AHORRO POPULAR	5
522320	CAJAS DE AHORRO POPULAR	5
523	ACTIVIDADES BURSATILES CAMBIARIAS Y DE INVERSION FINANCIERA	*
5231	CASAS DE BOLSA, CASAS DE CAMBIO Y CENTROS CAMBIARIOS	*
52312	CASAS DE CAMBIO Y CENTROS CAMBIARIOS	*
523122	CENTROS CAMBIARIOS	*
524	COMPAÑIAS DE FIANZAS, SEGUROS Y PENSIONES	*
5241	INSTITUCIONES DE SEGUROS Y FIANZAS	*
52413	FONDOS DE ASEGURAMIENTO CAMPESINO	*
524130	FONDOS DE ASEGURAMIENTO CAMPESINO	*

Se puede encontrar que las cajas de Ahorro Popular son dentro de este subsector lo más relevante en actividad del municipio de Jaral del Progreso.

Personal Ocupado Total

El personal ocupado total de cada subsector, rama y categoría del sector de servicios financieros y de seguros en el municipio de Jaral del progreso se mostrara en la siguiente tabla.

CODIGO	DESCRIPCION	H001A
		POT
52	SERVICIOS FINANCIEROS Y DE SEGUROS	29
522	INSTITUCIONES DE INTERMEDIACION CREDITICIA Y FINANCIERA NO BURSATIL	18
5223	UNIONES DE CREDITO E INSTITUCIONES DE AHORRO	18
52232	CAJAS DE AHORRO POPULAR	18
522320	CAJAS DE AHORRO POPULAR	18
524	COMPAÑIAS DE FIANZAS, SEGUROS Y PENSIONES	6
5241	INSTITUCIONES DE SEGUROS Y FIANZAS	6

52413	FONDOS DE ASEGURAMIENTO CAMPESINO	6
524130	FONDOS DE ASEGURAMIENTO CAMPESINO	6
523	ACTIVIDADES BURSATILES CAMBIARIAS Y DE INVERSION FINANCIERA	5
5231	CASAS DE BOLSA, CASAS DE CAMBIO Y CENTROS CAMBIARIOS	5
52312	CASAS DE CAMBIO Y CENTROS CAMBIARIOS	5
523122	CENTROS CAMBIARIOS	5

Véase que las cajas de ahorro popular cuentan con el principal número de personal ocupado y los centros cambiarios son los de menor número.

Producción Bruta Total

La siguiente tabla muestra la producción bruta total de cada subsector, rama y categoría del sector de servicios financieros y de seguros en el municipio de Jaral del Progreso.

CODIGO	DESCRIPCION	A111A
		PBT
52	SERVICIOS FINANCIEROS Y DE SEGUROS	13525
522	INSTITUCIONES DE INTERMEDIACION CREDITICIA Y FINANCIERA NO BURSATIL	12901
5223	UNIONES DE CREDITO E INSTITUCIONES DE AHORRO	12901
52232	CAJAS DE AHORRO POPULAR	12901
522320	CAJAS DE AHORRO POPULAR	12901
523	ACTIVIDADES BURSATILES CAMBIARIAS Y DE INVERSION FINANCIERA	424
5231	CASAS DE BOLSA, CASAS DE CAMBIO Y CENTROS CAMBIARIOS	424
52312	CASAS DE CAMBIO Y CENTROS CAMBIARIOS	424
523122	CENTROS CAMBIARIOS	424
524	COMPAÑIAS DE FIANZAS, SEGUROS Y PENSIONES	200
5241	INSTITUCIONES DE SEGUROS Y FIANZAS	200
52413	FONDOS DE ASEGURAMIENTO CAMPESINO	200
524130	FONDOS DE ASEGURAMIENTO CAMPESINO	200

En la producción bruta total las cajas de ahorro popular son las que ocupan el primer lugar seguidas de centros cambiarios y por ultimo se encuentran los Fondos de Aseguramiento Campesino.

Valor Agregado Censal

La siguiente tabla nos muestra el valor agregado censal bruto que existe en cada subsector, rama y categoría del sector de servicios financieros y de seguros en el municipio de Jaral del Progreso.

CODIGO	DESCRIPCION	A131A
		VAC
52	SERVICIOS FINANCIEROS Y DE SEGUROS	4556
522	INSTITUCIONES DE INTERMEDIACION CREDITICIA Y FINANCIERA NO BURSATIL	4264
5223	UNIONES DE CREDITO E INSTITUCIONES DE AHORRO	4264
52232	CAJAS DE AHORRO POPULAR	4264
522320	CAJAS DE AHORRO POPULAR	4264
523	ACTIVIDADES BURSATILES CAMBIARIAS Y DE INVERSION FINANCIERA	279

5231	CASAS DE BOLSA, CASAS DE CAMBIO Y CENTROS CAMBIARIOS	279
52312	CASAS DE CAMBIO Y CENTROS CAMBIARIOS	279
523122	CENTROS CAMBIARIOS	279
524	COMPAÑIAS DE FIANZAS, SEGUROS Y PENSIONES	13
5241	INSTITUCIONES DE SEGUROS Y FIANZAS	13
52413	FONDOS DE ASEGURAMIENTO CAMPESINO	13
524130	FONDOS DE ASEGURAMIENTO CAMPESINO	13

Las instituciones de intermediación crediticia y financiera no bursátil específicamente las cajas de Ahorro popular son las que cuentan con un Valor Agregado censal más alto frente a las demás quedando en último lugar los fondos de aseguramiento campesino.

Inversión Total

La tabla nos mostrara la inversión total que tiene cada unos de los subsectores, ramas y categorías del sector de servicios financieros y de seguros en el municipio de Jaral del Progreso.

CODIGO	DESCRIPCION	A211A
		IT
52	SERVICIOS FINANCIEROS Y DE SEGUROS	4
522	INSTITUCIONES DE INTERMEDIACION CREDITICIA Y FINANCIERA NO BURSATIL	4
5223	UNIONES DE CREDITO E INSTITUCIONES DE AHORRO	4
52232	CAJAS DE AHORRO POPULAR	4
522320	CAJAS DE AHORRO POPULAR	4
523	ACTIVIDADES BURSATILES CAMBIARIAS Y DE INVERSION FINANCIERA	0
5231	CASAS DE BOLSA, CASAS DE CAMBIO Y CENTROS CAMBIARIOS	0
52312	CASAS DE CAMBIO Y CENTROS CAMBIARIOS	0
523122	CENTROS CAMBIARIOS	0
524	COMPAÑIAS DE FIANZAS, SEGUROS Y PENSIONES	0
5241	INSTITUCIONES DE SEGUROS Y FIANZAS	0
52413	FONDOS DE ASEGURAMIENTO CAMPESINO	0
524130	FONDOS DE ASEGURAMIENTO CAMPESINO	0

La inversión Total solo cuenta con las Cajas de ahorro popular.

Consideraciones

Considerando los datos analizados de los tres sectores antes mencionados queremos hacer notar que dentro de éstos, el sector más fuerte es el 48-49 transportes, correos y almacenamiento con su actividad principal las cuales son el auto transporte de carga en general, el auto transporte de carga especializados y los transportes de pasajeros urbanos y suburbanos, en segundo lugar de importancia se encuentra el sector 52 de Servicios financieros y de seguros con sus 3 principales actividades como las cajas de ahorro popular, los centros cambiarios y los fondos de aseguramiento campesino, por ultimo se

encuentra el sector 51 de información de medios masivos quien no cuenta con unidades económicas dentro del municipio de Jaral del progreso y sus niveles de inversión son bajos respecto a los demás sectores que operan en el municipio, lo cual denota una posible oportunidad en este campo para el sector público como privado.

Proponemos hacer una investigación de mercado para determinar si son factibles las condiciones del municipio para el mayor desarrollo del sector antes mencionado como pueda ser la introducción de un periódico local o algún espacio radiofónico.

Análisis de los sectores 56, 61 y 62 de Jaral del Progreso

Claudia Alejandra González González
queridaclgg@hotmail.com

Bianca Cristina Mendoza Meléndez
cristina_100387@hotmail.com

Rodríguez Sepúlveda Perla Leticia
perlita_rs@hotmail.com

Luis Jonatan Reza Velázquez
luistotti7@hotmail.com

Christian Rafael Piñón Quintana
pin_91@hotmail.com

Definición del sector 56 servicios de apoyo a los negocios y manejo de desechos y servicios de remediación en Guanajuato.

Este sector comprende dos sub sectores con unidades económicas: las dedicadas principalmente a proporcionar servicios de apoyo a los negocios, y aquellas cuya actividad principal es el manejo de desechos y los servicios de remediación. Las unidades económicas se clasifican en el primer sub sector se dedican a proporcionar servicios que eran parte integral de las actividades de las unidades económicas que se encuentran en todos los sectores de la economía, servicios tales como: administración de negocios, contratación y colocación de personal, preparación de documentos, fotocopiado, fax y afines, recepción de llamadas telefónicas, cobranza, organización de viajes, vigilancia y seguridad, limpieza de edificios, y empaçado y etiquetado de productos. Estas unidades económicas se especializan en una o más de las actividades de apoyo y pueden, por lo tanto, proporcionar servicios a clientes de todos los sectores económicos y, en algunos casos, a hogares. Las unidades económicas que se clasifican en el segundo subsector manejan desechos están dedicadas a la recolección, tratamiento y disposición de material de desecho; a la operación de instalaciones para la recuperación de material; a la remediación (rehabilitación) de sitios contaminados; al alquiler de sanitarios portátiles y a la limpieza de fosas sépticas .

Excluye: u.e.d.p. a la dirección y administración de empresas y corporativos (55, dirección de corporativos y empresas)

56 Servicios de apoyo a los negocios y manejo de desechos y servicios de remediación

561 Servicios de apoyo a los negocios

5614 Servicios de apoyo secretarial, fotocopiado, cobranza, investigación, crediticia y similares

56143 Servicios de fotocopiado, fax y afines

561430 Servicios de fotocopiado, fax y afines

56142 Servicios de casetas telefónicas, recepción de llamadas y promoción por teléfono

56142 Servicios de casetas telefonicas

5615 Agencias de viajes y servicios de reservaciones

56159 Otros servicios de reservaciones

561590 Otros servicios de reservaciones

A continuación se analiza las unidades económicas, producción bruta total, personal ocupado total, valor agregado censal bruto e inversión total del sector 56 del municipio de Jaral del Progreso con respecto a los 46 municipios del estado de Guanajuato

Unidades económicas con respecto al estado de Guanajuato.

DESC_MPIO	UE
	UNIDADES ECONOMICAS
GUANAJUATO	1516
LEON,GTO.	498
CELAYA,GTO.	209
IRAPUATO,GTO.	150
SALAMANCA,GTO.	75
GUANAJUATO,GTO.	65
ALLENDE,GTO.	56
ACAMBARO,GTO.	33
SILAO,GTO.	31
CORTAZAR,GTO.	27
DOLORES HIDALGO,GTO.	27
MOROLEON,GTO.	26
SAN FRANCISCO DEL RINCON,GTO.	26
SAN LUIS DE LA PAZ,GTO.	26

PENJAMO,GTO.	25
VALLE DE SANTIAGO,GTO.	23
SALVATIERRA,GTO.	21
COMONFORT,GTO.	17
URIANGATO,GTO.	14
APASEO EL ALTO,GTO.	13
APASEO EL GRANDE,GTO.	12
SAN FELIPE,GTO.	12
VILLAGRAN,GTO.	12
SAN JOSE ITURBIDE,GTO.	11
ABASOLO,GTO.	9
SANTA CRUZ DE JUVENTINO ROSAS,GTO.	8
DOCTOR MORA,GTO.	7
HUANIMARO,GTO.	6
CUERAMARO,GTO.	5
PURISIMA DEL RINCON,GTO.	5
TARANDACUAO,GTO.	5
YURIRIA,GTO.	17
MANUEL DOBLADO,GTO.	*
CORONEO,GTO.	*
JARAL DEL PROGRESO,GTO.	*
JERECUARO,GTO.	*
OCAMPO,GTO.	*
PUEBLO NUEVO,GTO.	*
ROMITA,GTO.	*
SAN DIEGO DE LA UNION,GTO.	*
SANTA CATARINA,GTO.	*
TARIMORO,GTO.	*
TIERRA BLANCA,GTO.	*
VICTORIA,GTO.	*
XICHU,GTO.	*

En nuestra investigación encontramos que el municipio de Jaral del Progreso no registra participación alguna, comparada con municipios como Guanajuato, León y Celaya quienes se encuentran en los primeros lugares en cuanto a unidades económicas se refiere.

Personal ocupado total con respecto al estado de Guanajuato

DESC_MPIO	H001A
	PERSONAL OCUPADO TOTAL
GUANAJUATO	19132
LEON,GTO.	10069
SILAO,GTO.	2262
CELAYA,GTO.	1549
SALAMANCA,GTO.	1184
IRAPUATO,GTO.	1151
ALLENDE,GTO.	894
PURISIMA DEL RINCON,GTO.	750
GUANAJUATO,GTO.	207
MOROLEON,GTO.	95
ACAMBARO,GTO.	81
SAN JOSE ITURBIDE,GTO.	78
CORTAZAR,GTO.	69
DOLORES HIDALGO,GTO.	62
SAN FRANCISCO DEL RINCON,GTO.	62
SAN LUIS DE LA PAZ,GTO.	60
SALVATIERRA,GTO.	58
PENJAMO,GTO.	56
COMONFORT,GTO.	44
VALLE DE SANTIAGO,GTO.	43
YURIRIA,GTO.	38
SAN FELIPE,GTO.	37
VILLAGRAN,GTO.	36
URIANGATO,GTO.	34
APASEO EL ALTO,GTO.	27
APASEO EL GRANDE,GTO.	23
ROMITA,GTO.	23
ABASOLO,GTO.	14
CUERAMARO,GTO.	13
HUANIMARO,GTO.	13
JERECUARO,GTO.	12
SANTA CRUZ DE JUVENTINO ROSAS,GTO.	12
MANUEL DOBLADO,GTO.	11
DOCTOR MORA,GTO.	11
JARAL DEL PROGRESO,GTO.	8
PUEBLO NUEVO,GTO.	8
TARANDACUAO,GTO.	7
TARIMORO,GTO.	7
TIERRA BLANCA,GTO.	6

CORONEO,GTO.	4
OCAMPO,GTO.	3
SAN DIEGO DE LA UNION,GTO.	3
XICHU,GTO.	3
ATARJEA,GTO.	2
VICTORIA,GTO.	2
SANTA CATARINA,GTO.	1

Jaral del Progreso en cuanto a personal ocupado total se encuentra en el lugar trigésimo quinto en el estado de Guanajuato, quedando por debajo de Doctor Mora y Manuel Doblado, y por encima de Tarandacuao y Tarimoro, dato que nos sirve como referencia para comparar la extensión y población de los lugares antes mencionados.

Producción bruta total con respecto al estado de Guanajuato.

DESC_MPIO	A111A
	PRODUCCION BRUTA TOTAL (Miles de pesos)
GUANAJUATO	3308966
LEON,GTO.	1688708
SILAO,GTO.	777917
CELAYA,GTO.	224611
SALAMANCA,GTO.	204920
IRAPUATO,GTO.	161296
ALLENDE,GTO.	67220
PURISIMA DEL RINCON,GTO.	63598
GUANAJUATO,GTO.	32057
ACAMBARO,GTO.	11503
MOROLEON,GTO.	9079
SAN JOSE ITURBIDE,GTO.	6051
SAN LUIS DE LA PAZ,GTO.	5713
CORTAZAR,GTO.	5430
VALLE DE SANTIAGO,GTO.	5349
SALVATIERRA,GTO.	4855
YURIRIA,GTO.	4477
SAN FRANCISCO DEL RINCON,GTO.	4250
PENJAMO,GTO.	3626
DOLORES HIDALGO,GTO.	3515
URIANGATO,GTO.	2956

COMONFORT,GTO.	2823
VILLAGRAN,GTO.	2315
SAN FELIPE,GTO.	2058
CUERAMARO,GTO.	1918
ROMITA,GTO.	1625
APASEO EL ALTO,GTO.	1536
APASEO EL GRANDE,GTO.	1178
TARANDACUAO,GTO.	1065
JERECUARO,GTO.	991
ABASOLO,GTO.	898
DOCTOR MORA,GTO.	877
MANUEL DOBLADO,GTO.	777
SANTA CRUZ DE JUVENTINO ROSAS,GTO.	679
PUEBLO NUEVO,GTO.	506
HUANIMARO,GTO.	453
ATARJEIA,GTO.	452
JARAL DEL PROGRESO,GTO.	376
TARIMORO,GTO.	342
TIERRA BLANCA,GTO.	306
CORONEO,GTO.	201
VICTORIA,GTO.	159
OCAMPO,GTO.	96
SAN DIEGO DE LA UNION,GTO.	83
XICHU,GTO.	76
SANTA CATARINA,GTO.	45

Jaral de Progreso en cuanto a producción bruta total se encuentra en el lugar trigésimo octavo, quedando por debajo de municipios como Huanímaro y Atarjea, pero por encima de Tarimoro y Tierra Blanca, haciendo un comparativo a nivel estado, creemos que maneja una producción importante considerando su extensión y territorialidad.

Valor agregado censal bruto

DESC_MPIO	A131A
	VALOR AGREGADO CENSAL BRUTO (Miles de pesos)
GUANAJUATO	2238101
LEON,GTO.	1093798
SILAO,GTO.	516834
SALAMANCA,GTO.	176711
CELAYA,GTO.	151803
IRAPUATO,GTO.	115397
PURISIMA DEL RINCON,GTO.	60352
ALLENDE,GTO.	55167
GUANAJUATO,GTO.	19892
ACAMBARO,GTO.	6884
MOROLEON,GTO.	6151
SAN JOSE ITURBIDE,GTO.	5093
YURIRIA,GTO.	2846
CORTAZAR,GTO.	2827
SALVATIERRA,GTO.	2732
SAN LUIS DE LA PAZ,GTO.	2256
SAN FRANCISCO DEL RINCON,GTO.	2164
DOLORES HIDALGO,GTO.	1767
PENJAMO,GTO.	1697
URIANGATO,GTO.	1642
CUERAMARO,GTO.	1639
VALLE DE SANTIAGO,GTO.	1595
COMONFORT,GTO.	1439
ROMITA,GTO.	1040
VILLAGRAN,GTO.	899
APASEO EL GRANDE,GTO.	718
APASEO EL ALTO,GTO.	624
DOCTOR MORA,GTO.	528
SAN FELIPE,GTO.	428
TARANDACUAO,GTO.	372
MANUEL DOBLADO,GTO.	357
ABASOLO,GTO.	351
SANTA CRUZ DE JUVENTINO ROSAS,GTO.	307
JERECUARO,GTO.	289
PUEBLO NUEVO,GTO.	284
HUANIMARO,GTO.	273
TARIMORO,GTO.	205
JARAL DEL PROGRESO,GTO.	204
ATARJEIA,GTO.	174

TIERRA BLANCA,GTO.	86
CORONEO,GTO.	82
VICTORIA,GTO.	44
XICHU,GTO.	44
OCAMPO,GTO.	40
SANTA CATARINA,GTO.	34
SAN DIEGO DE LA UNION,GTO.	32

Jaral del Progreso en cuanto a valor agregado censal bruto se encuentra en el lugar trigésimo octavo a nivel estado, dejando a municipios como Atarjea y Tierra Blanca por debajo, pero teniendo a Tarimoro y Huanímaro superando a Jaral del Progreso en esta variable.

Inversión total con respecto al estado de Guanajuato.

DESC_MPIO	A211A
	INVERSION TOTAL (Miles de pesos)
GUANAJUATO	38172
LEON,GTO.	14919
CELAYA,GTO.	9762
SILAO,GTO.	3962
IRAPUATO,GTO.	1625
SALAMANCA,GTO.	1493
GUANAJUATO,GTO.	743
YURIRIA,GTO.	674
SAN LUIS DE LA PAZ,GTO.	621
ALLENDE,GTO.	548
SAN FRANCISCO DEL RINCON,GTO.	468
ACAMBARO,GTO.	389
VALLE DE SANTIAGO,GTO.	347
COMONFORT,GTO.	284
ROMITA,GTO.	243
APASEO EL ALTO,GTO.	217
URIANGATO,GTO.	217
SAN JOSE ITURBIDE,GTO.	208
CUERAMARO,GTO.	197
APASEO EL GRANDE,GTO.	150
SALVATIERRA,GTO.	150
ABASOLO,GTO.	124
VILLAGRAN,GTO.	120
MOROLEON,GTO.	113

Jaral	DOLORES HIDALGO,GTO.	109	del
	HUANIMARO,GTO.	108	
	PENJAMO,GTO.	76	
	CORTAZAR,GTO.	61	
	TARIMORO,GTO.	55	
	VICTORIA,GTO.	52	
	SAN DIEGO DE LA UNION,GTO.	40	
	JARAL DEL PROGRESO,GTO.	36	
	PURISIMA DEL RINCON,GTO.	25	
	SANTA CRUZ DE JUVENTINO ROSAS,GTO.	13	
	JERECUARO,GTO.	8	
	TARANDACUAO,GTO.	8	
	OCAMPO,GTO.	7	
	CORONEO,GTO.	1	
	SANTA CATARINA,GTO.	1	
	TIERRA BLANCA,GTO.	1	
	ATARJEJA,GTO.	0	
	PUEBLO NUEVO,GTO.	0	
	SAN FELIPE,GTO.	0	
	XICHU,GTO.	0	
	DOCTOR MORA,GTO.	-1	
	MANUEL DOBLADO,GTO.	-2	

Progreso en cuanto a inversión total se encuentra el lugar trigésimo segundo a nivel estatal, comparado con municipios como Victoria y San Diego de La Unión que ocupan los lugares trigésimo y trigésimo primero respectivamente. Jaral del Progreso sigue estando por encima de municipios como Purísima del Rincón y Santa Cruz en cuanto a inversión total se refiere.

Sector 61 Educación

Este sector comprende unidades económicas dedicadas principalmente a ofrecer servicios de enseñanza y entrenamiento en una gran variedad de materias. Estas unidades económicas (como escuelas, colegios, universidades, academias, centros de entrenamiento o capacitación) pueden ser privadas – con o sin fines lucrativos- o públicas, y pueden ofrecer también servicios de alimentación o alojamiento para sus alumnos.

Los lugares donde se ofrece la instrucción son diversos y van desde las instituciones educativas y centros de entrenamiento hasta el hogar, a través de correspondencia,

televisión u otros medios. Todas las categorías definidas en este sector tienen algo en común en cuanto a sus procesos de producción: capital humano- maestros e instructores- con profundo conocimiento sobre una materia determinada y con aptitudes para la enseñanza.

Para estructurar este sector se consideraron los siguientes criterios: el nivel de enseñanza (enseñanza preescolar, primaria, secundaria, universitaria, capacitación técnica); el destino del servicio (educación para adultos, educación especial) y la forma de proporcionar el servicio (educación formal, educación abierta, a través de la televisión, por correspondencia).

Excluye: unidades económicas de la Secretaría de educación pública dedicadas principalmente a actividades administrativas (93, actividades de Gobierno y de Organismos Internacionales y extraterritoriales); centros de acondicionamiento físico y de esparcimiento (71, Servicios de esparcimiento culturales y deportivos, y otros servicios recreativos); consultorios de audiología y de terapia de lenguaje; u.e.d.p. a proporcionar servicios de capacitación para el trabajo a personas desempleadas, y guarderías y centros de estimulación temprana que no imparte educación escolar (62, Servicios de salud y de asistencia social).

61 Servicios educativos

611 Servicios educativos

6111 Escuelas de educación básica, media y especial

61111 Escuelas de educación preescolar

611111 Escuelas de educación preescolar pertenecientes al sector privado

61112 Escuelas de educación primaria

611121 Escuelas de educación primaria pertenecientes al sector privado

6116 Otros servicios educativos

61162 Escuelas de deporte

611621 Escuelas de deporte pertenecientes al sector privado

A continuación se analiza las unidades económicas, producción bruta total, personal ocupado total, valor agregado censal bruto e inversión total del sector 61 del municipio de Jaral del Progreso con respecto a los 46 municipios del estado de Guanajuato

Unidades económicas con respecto al estado de Guanajuato.

DESC_MPIO	UE
	UNIDADES ECONOMICAS
GUANAJUATO	1358
LEON,GTO.	501
CELAYA,GTO.	237
IRAPUATO,GTO.	147
SALAMANCA,GTO.	85
ALLENDE,GTO.	46
GUANAJUATO,GTO.	40
MOROLEON,GTO.	26
ACAMBARO,GTO.	25
SAN FRANCISCO DEL RINCON,GTO.	24
SILAO,GTO.	22
SALVATIERRA,GTO.	19
CORTAZAR,GTO.	18
VALLE DE SANTIAGO,GTO.	15
DOLORES HIDALGO,GTO.	13
SAN JOSE ITURBIDE,GTO.	12
PENJAMO,GTO.	11
SAN LUIS DE LA PAZ,GTO.	11
APASEO EL ALTO,GTO.	10
URIANGATO,GTO.	10
YURIRIA,GTO.	10
SANTA CRUZ DE JUVENTINO ROSAS,GTO.	8
VILLAGRAN,GTO.	7
ABASOLO,GTO.	*
APASEO EL GRANDE,GTO.	*
MANUEL DOBLADO,GTO.	*
COMONFORT,GTO.	*
CORONEO,GTO.	*
CUERAMARO,GTO.	*

DOCTOR MORA,GTO.	*
HUANIMARO,GTO.	*
JARAL DEL PROGRESO,GTO.	*
DESC_MPIO	H001A

JERECUARO,GTO.	*
OCAMPO,GTO.	*
PUEBLO NUEVO,GTO.	*
PURISIMA DEL RINCON,GTO.	*
ROMITA,GTO.	*
SAN DIEGO DE LA UNION,GTO.	*
SAN FELIPE,GTO.	*
SANTIAGO MARAVATIO,GTO.	*
TARIMORO,GTO.	*
TIERRA BLANCA,GTO.	*
VICTORIA,GTO.	*

Jaral del Progreso en cuanto a unidades económicas, en el sector de educación no registra participación alguna, teniendo como municipios líderes a Guanajuato, León y Celaya.

Personal ocupado total con respecto al estado de Guanajuato.

	PERSONAL OCUPADO TOTAL
GUANAJUATO	26877
LEON,GTO.	11802
Jaral del CELAYA,GTO.	4716
IRAPUATO,GTO.	3513
SALAMANCA,GTO.	1322
GUANAJUATO,GTO.	905
ALLENDE,GTO.	752
SILAO,GTO.	373
SAN FRANCISCO DEL RINCON,GTO.	354
MOROLEON,GTO.	266
VALLE DE SANTIAGO,GTO.	252
ACAMBARO,GTO.	229
SAN LUIS DE LA PAZ,GTO.	225
CORTAZAR,GTO.	206
SALVATIERRA,GTO.	201
URIANGATO,GTO.	200
APASEO EL GRANDE,GTO.	194
DOLORES HIDALGO,GTO.	151
SAN JOSE ITURBIDE,GTO.	138
COMONFORT,GTO.	123
YURIRIA,GTO.	120
PENJAMO,GTO.	119
ABASOLO,GTO.	92
APASEO EL ALTO,GTO.	84
SAN FELIPE,GTO.	81
SANTA CRUZ DE JUVENTINO ROSAS,GTO.	75
TARIMORO,GTO.	55
ROMITA,GTO.	43
PUEBLO NUEVO,GTO.	42
JERECUARO,GTO.	40
VILLAGRAN,GTO.	37
CUERAMARO,GTO.	26
DOCTOR MORA,GTO.	20
TIERRA BLANCA,GTO.	19
JARAL DEL PROGRESO,GTO.	18
OCAMPO,GTO.	17
CORONEO,GTO.	14
PURISIMA DEL RINCON,GTO.	13
MANUEL DOBLADO,GTO.	11
HUANIMARO,GTO.	10
VICTORIA,GTO.	10
SAN DIEGO DE LA UNION,GTO.	7
SANTIAGO MARAVATIO,GTO.	2

Progreso en cuanto a personal ocupado total se encuentra en el lugar trigésimo quinto a nivel

estado, teniendo por encima a municipios como Doctor Mora y Tierra Blanca, y por debajo a municipios como Ocampo y Coroneo. Consideramos que es necesario brindarle especial atención a este sector a fin de mejorar la calidad y sobre todo la participación en cuanto a educación se refiere.

Producción bruta total con respecto al estado de Guanajuato.

DESC_MPIO	A111A
	PRODUCCION BRUTA TOTAL (Miles de pesos)
GUANAJUATO	2391539
LEON,GTO.	1202847
IRAPUATO,GTO.	364914
CELAYA,GTO.	357752
SALAMANCA,GTO.	101468
ALLENDE,GTO.	58730
GUANAJUATO,GTO.	50834
SAN LUIS DE LA PAZ,GTO.	33272
SAN FRANCISCO DEL RINCON,GTO.	25102
SILAO,GTO.	23561
URIANGATO,GTO.	19639
MOROLEON,GTO.	18117
ACAMBARO,GTO.	16200
CORTAZAR,GTO.	15184
SALVATIERRA,GTO.	12496
VALLE DE SANTIAGO,GTO.	12166
PENJAMO,GTO.	11733
APASEO EL GRANDE,GTO.	9547
DOLORES HIDALGO,GTO.	9170
SAN JOSE ITURBIDE,GTO.	7068
COMONFORT,GTO.	6261
YURIRIA,GTO.	5351
SANTA CRUZ DE JUVENTINO ROSAS,GTO.	4784
APASEO EL ALTO,GTO.	4225
ABASOLO,GTO.	3521
ROMITA,GTO.	3095
SAN FELIPE,GTO.	2677
MANUEL DOBLADO,GTO.	2199
PUEBLO NUEVO,GTO.	1567
TARIMORO,GTO.	1350
VILLAGRAN,GTO.	1126
CUERAMARO,GTO.	1038
OCAMPO,GTO.	834

JARAL DEL PROGRESO,GTO.	754
VICTORIA,GTO.	540
JERECUARO,GTO.	485
TIERRA BLANCA,GTO.	481
DOCTOR MORA,GTO.	325
CORONEO,GTO.	300
SAN DIEGO DE LA UNION,GTO.	293
HUANIMARO,GTO.	275
PURISIMA DEL RINCON,GTO.	241
SANTIAGO MARAVATIO,GTO.	17

Jaral del Progreso en cuanto a producción bruta total se encuentra en el lugar trigésimo cuarto a nivel estatal, ubicándose por debajo de municipios como Cuerámara y Ocampo y por encima de municipios como Victoria y Jerécuaro.

Valor agregado censal con respecto al estado de Guanajuato.

DESC_MPIO	A131A
	VALOR AGREGADO CENSAL BRUTO (Miles de pesos)
GUANAJUATO	1904247
LEON,GTO.	959867
IRAPUATO,GTO.	300293
CELAYA,GTO.	271933
SALAMANCA,GTO.	80840
ALLENDE,GTO.	41411
GUANAJUATO,GTO.	39907
SAN LUIS DE LA PAZ,GTO.	30766
SAN FRANCISCO DEL RINCON,GTO.	20396
SILAO,GTO.	19507
URIANGATO,GTO.	18417
MOROLEON,GTO.	13963
ACAMBARO,GTO.	13223
SALVATIERRA,GTO.	10878
VALLE DE SANTIAGO,GTO.	10358
CORTAZAR,GTO.	10185
APASEO EL GRANDE,GTO.	8387
PENJAMO,GTO.	7926
DOLORES HIDALGO,GTO.	7836
SAN JOSE ITURBIDE,GTO.	5705
COMONFORT,GTO.	5684

SANTA CRUZ DE JUVENTINO ROSAS,GTO.	4036
YURIRIA,GTO.	3683
APASEO EL ALTO,GTO.	3111
ROMITA,GTO.	2924
ABASOLO,GTO.	2324
SAN FELIPE,GTO.	1911
MANUEL DOBLADO,GTO.	1624
PUEBLO NUEVO,GTO.	1304
TARIMORO,GTO.	1198
JARAL DEL PROGRESO,GTO.	699
OCAMPO,GTO.	655
VILLAGRAN,GTO.	647
JERECUARO,GTO.	448
VICTORIA,GTO.	415
TIERRA BLANCA,GTO.	402
DOCTOR MORA,GTO.	292
SAN DIEGO DE LA UNION,GTO.	269
HUANIMARO,GTO.	265
CORONEO,GTO.	225
PURISIMA DEL RINCON,GTO.	199
CUERAMARO,GTO.	133
SANTIAGO MARAVATIO,GTO.	1

Jaral del Progreso en cuanto valor agregado censal se encuentra en el lugar trigésimo primero a nivel estado, comparado con otros municipios como Pueblo Nuevo y Tarimoro quienes ocupan los lugares vigésimo noveno y trigésimo respectivamente situándose por encima de Jaral del Progreso en cuanto a Valor Agregado Censal se refiere, dejando a municipios como Ocampo y Villagrán con una participación menor.

Inversión total con respecto al estado de Guanajuato.

DESC_MPIO	A211A
	INVERSION TOTAL (Miles de pesos)
GUANAJUATO	134922
LEON,GTO.	80227
IRAPUATO,GTO.	32275
CELAYA,GTO.	9287
SALAMANCA,GTO.	3823
COMONFORT,GTO.	1662
SAN FRANCISCO DEL RINCON,GTO.	1613
GUANAJUATO,GTO.	992
DOLORES HIDALGO,GTO.	819
ALLENDE,GTO.	648
APASEO EL ALTO,GTO.	646

SAN LUIS DE LA PAZ,GTO.	507
ACAMBARO,GTO.	354
SALVATIERRA,GTO.	303
MOROLEON,GTO.	262
APASEO EL GRANDE,GTO.	242
VALLE DE SANTIAGO,GTO.	176
SANTA CRUZ DE JUVENTINO ROSAS,GTO.	110
JERECUARO,GTO.	99
CORTAZAR,GTO.	93
MANUEL DOBLADO,GTO.	91
SILAO,GTO.	91
URIANGATO,GTO.	79
PENJAMO,GTO.	73
SAN FELIPE,GTO.	72
YURIRIA,GTO.	70
CUERAMARO,GTO.	62
TARIMORO,GTO.	59
VILLAGRAN,GTO.	57
SAN JOSE ITURBIDE,GTO.	50
ABASOLO,GTO.	28
TIERRA BLANCA,GTO.	25
JARAL DEL PROGRESO,GTO.	20
PURISIMA DEL RINCON,GTO.	5
SAN DIEGO DE LA UNION,GTO.	1
SANTIAGO MARAVATIO,GTO.	1
CORONEO,GTO.	0
DOCTOR MORA,GTO.	0
HUANIMARO,GTO.	0
OCAMPO,GTO.	0
PUEBLO NUEVO,GTO.	0
ROMITA,GTO.	0
VICTORIA,GTO.	0

Haciendo un comparativo a nivel Guanajuato encontramos que Jaral del Progreso en cuanto a inversión total se encuentra en el lugar trigésimo tercero por debajo de Abasolo y Tierra Blanca pero por encima de municipios con menor inversión total como lo son: Purísima del Rincón y San Diego de la Unión.

Sector 62 salud

Este sector comprende unidades económicas dedicadas a proporcionar servicios de cuidados de la salud mediante diagnóstico y terapia, ya sea con internamiento o sin el, así como ofrecer asistencia social a quienes los necesitan.

La función de producción de las actividades económicas incluidas en este sector tiene como componente muy importante el capital humano: una característica común a todas las actividades de este sector es el requisito de conocimientos y experiencia por parte de quienes la desarrollan. Muchas de las actividades económicas de este sector fueron definidas con base en el nivel de estudios del personal que lleva a cabo tales actividades. Otro componente importante de la función de producción son las instalaciones y el equipo con el que deben contar las unidades económicas.

Los servicios de salud y de asistencia social se conjuntan en un solo sector debido a que es difícil distinguir los límites entre el cuidado de la salud y la asistencia social.

62 Servicios de salud y de asistencia social

621 Servicios médicos de consulta externa y servicios relacionados

6211 Consultorios médicos

62111 Consultorios médicos

621111 Consultorios de medicina general pertenecientes al sector privado

622 Hospitales

6223 Hospitales de otras especialidades médicas

62231 Hospitales de otras especialidades médicas

622311 Hospitales del sector privado dedicados a otras especialidades medicas

6215 Laboratorios médicos y de diagnostico

62151 Laboratorios médicos y de diagnostico

621511 Laboratorios médicos y de diagnostico pertenecientes al sector privado

6212 Consultorios dentales

62121 Consultorios dentales

621211 Consultorios dentales del sector privado

621113 Consultorios de medicina especializada pertenecientes al sector privado

6213 Otros consultorios para el cuidado de la salud

62131 Consultorios de quiropráctica

621311 Consultorios de quiropráctica pertenecientes al sector privado

624 Otros servicios de asistencia social

6241 Servicios de orientación y trabajo social

62419 Otros servicios de orientación y trabajo social

624191 Asistencia social de ayuda mutua

A continuación se analiza las unidades económicas, producción bruta total, personal ocupado total, valor agregado censal bruto e inversión total del sector 62 del municipio de Jaral del Progreso con respecto a los 46 municipios del estado de Guanajuato

Unidades económicas con respecto al estado de Guanajuato.

DESC_MPIO	UE
	UNIDADES ECONOMICAS
GUANAJUATO	5133
LEON,GTO.	1381
IRAPUATO,GTO.	704
CELAYA,GTO.	690
SALAMANCA,GTO.	299
ACAMBARO,GTO.	193
MOROLEON,GTO.	134
ALLENDE,GTO.	132
SALVATIERRA,GTO.	127
VALLE DE SANTIAGO,GTO.	126
GUANAJUATO,GTO.	125
PENJAMO,GTO.	106
SAN FRANCISCO DEL RINCON,GTO.	99
CORTAZAR,GTO.	98
SILAO,GTO.	87
DOLORES HIDALGO,GTO.	62
YURIRIA,GTO.	62
SAN LUIS DE LA PAZ,GTO.	60
URIANGATO,GTO.	55
SANTA CRUZ DE JUVENTINO ROSAS,GTO.	47

JARAL DEL PROGRESO,GTO.	44
APASEO EL ALTO,GTO.	43
COMONFORT,GTO.	40
SAN FELIPE,GTO.	38
VILLAGRAN,GTO.	37
ROMITA,GTO.	36
ABASOLO,GTO.	35
APASEO EL GRANDE,GTO.	35
SAN JOSE ITURBIDE,GTO.	32
TARIMORO,GTO.	30
CUERAMARO,GTO.	26
JERECUARO,GTO.	21
PUEBLO NUEVO,GTO.	21
HUANIMARO,GTO.	16
TARANDACUAO,GTO.	16
OCAMPO,GTO.	14
MANUEL DOBLADO,GTO.	13
PURISIMA DEL RINCON,GTO.	11
DOCTOR MORA,GTO.	9
SAN DIEGO DE LA UNION,GTO.	9
CORONEO,GTO.	8
SANTA CATARINA,GTO.	*
SANTIAGO MARAVATIO,GTO.	*
TIERRA BLANCA,GTO.	*
VICTORIA,GTO.	*
XICHU,GTO.	*

En nuestro comparativo a nivel estatal, el resultado fue que Jaral del Progreso en cuanto unidades económicas se encuentra en el lugar vigésimo primero, mostrando mayor participación en esta variable que Apaseo el Alto y Comonfort, ubicándose también por debajo de entidades como Uriangato y Santa Cruz de Juventino Rosas quienes cuentan con mayor numero de unidades económicas.

Personal ocupado total con respecto al estado de Guanajuato.

DESC_MPIO	H001A
	PERSONAL OCUPADO TOTAL
GUANAJUATO	16421
LEON,GTO.	5626
CELAYA,GTO.	2262
IRAPUATO,GTO.	1941
SALAMANCA,GTO.	908
ALLENDE,GTO.	547
ACAMBARO,GTO.	435
MOROLEON,GTO.	389
SAN LUIS DE LA PAZ,GTO.	362
PENJAMO,GTO.	325

VALLE DE SANTIAGO,GTO.	314
SAN FRANCISCO DEL RINCON,GTO.	311
GUANAJUATO,GTO.	299
SALVATIERRA,GTO.	280
CORTAZAR,GTO.	271
SILAO,GTO.	257
DOLORES HIDALGO,GTO.	229
URIANGATO,GTO.	139
APASEO EL GRANDE,GTO.	125
VILLAGRAN,GTO.	119
SAN FELIPE,GTO.	115
ABASOLO,GTO.	113
SAN JOSE ITURBIDE,GTO.	107
SANTA CRUZ DE JUVENTINO ROSAS,GTO.	104
APASEO EL ALTO,GTO.	95
YURIRIA,GTO.	92
COMONFORT,GTO.	78
CUERAMARO,GTO.	64
ROMITA,GTO.	64
JARAL DEL PROGRESO,GTO.	63
PUEBLO NUEVO,GTO.	54
TARIMORO,GTO.	49
OCAMPO,GTO.	42
JERECUARO,GTO.	41
MANUEL DOBLADO,GTO.	39
HUANIMARO,GTO.	37
TARANDACUAO,GTO.	27
PURISIMA DEL RINCON,GTO.	24
SAN DIEGO DE LA UNION,GTO.	23
XICHU,GTO.	16
DOCTOR MORA,GTO.	12
CORONEO,GTO.	10
SANTA CATARINA,GTO.	4
TIERRA BLANCA,GTO.	4
SANTIAGO MARAVATIO,GTO.	3
VICTORIA,GTO.	2

Jaral del Progreso en cuanto a personal ocupado total se encuentra en el lugar trigésimo a nivel estatal, mostrando un porcentaje menor en participación que municipios como Cuernavaca y Romita, así como también ubicándose por encima de municipios con menor numero de Personal Ocupado como Pueblo Nuevo y Tarimoro.

Producción bruta total con respecto al estado de Guanajuato.

DESC_MPIO	A111A
	PRODUCCION BRUTA TOTAL (Miles de pesos)
GUANAJUATO	1572787
LEON,GTO.	642688
IRAPUATO,GTO.	259157
CELAYA,GTO.	200380
SALAMANCA,GTO.	50825
ALLENDE,GTO.	48800
MOROLEON,GTO.	32663
GUANAJUATO,GTO.	29796
ACAMBARO,GTO.	27406
DOLORES HIDALGO,GTO.	23321
SAN FRANCISCO DEL RINCON,GTO.	23209
VALLE DE SANTIAGO,GTO.	21748
SAN LUIS DE LA PAZ,GTO.	21541
SALVATIERRA,GTO.	21229
PENJAMO,GTO.	20260
SILAO,GTO.	16850
CORTAZAR,GTO.	14169
URIANGATO,GTO.	10392
SAN JOSE ITURBIDE,GTO.	10041
VILLAGRAN,GTO.	8400
APASEO EL ALTO,GTO.	8085
YURIRIA,GTO.	7589
PUEBLO NUEVO,GTO.	7187
APASEO EL GRANDE,GTO.	6822
ABASOLO,GTO.	6651
SANTA CRUZ DE JUVENTINO ROSAS,GTO.	5908
SAN FELIPE,GTO.	5603
ROMITA,GTO.	5298
COMONFORT,GTO.	5044
CUERAMARO,GTO.	4901
JARAL DEL PROGRESO,GTO.	4833
MANUEL DOBLADO,GTO.	3249
JERECUARO,GTO.	2512
TARIMORO,GTO.	2479
PURISIMA DEL RINCON,GTO.	2251
TARANDACUAO,GTO.	1871
OCAMPO,GTO.	1822
HUANIMARO,GTO.	1715
SAN DIEGO DE LA UNION,GTO.	1653
XICHU,GTO.	1554
CORONEO,GTO.	838
DOCTOR MORA,GTO.	762
TIERRA BLANCA,GTO.	559

SANTA CATARINA,GTO.	404
SANTIAGO MARAVATIO,GTO.	202
VICTORIA,GTO.	120

En nuestro comparativo a nivel estado, Jaral del progreso en cuanto a producción bruta total se encuentra en el lugar trigésimo primero, ubicándose por arriba de municipios como Manuel Doblado y Jerécuaro, así mismo Comonfort y Cuerámara muestran una mayor producción bruta total que Jaral del Progreso.

Valor agregado censal con respecto al estado de Guanajuato.

DESC_MPIO	A131A
	VALOR AGREGADO CENSAL BRUTO (Miles de pesos)
GUANAJUATO	815547
LEON,GTO.	309946
IRAPUATO,GTO.	113659
CELAYA,GTO.	110011
SALAMANCA,GTO.	32753
ALLENDE,GTO.	24577
MOROLEON,GTO.	19544
ACAMBARO,GTO.	17343
GUANAJUATO,GTO.	15593
SAN FRANCISCO DEL RINCON,GTO.	14752
PENJAMO,GTO.	14406
DOLORES HIDALGO,GTO.	13945
SAN LUIS DE LA PAZ,GTO.	13035
SALVATIERRA,GTO.	12241
VALLE DE SANTIAGO,GTO.	12171
SILAO,GTO.	10620
CORTAZAR,GTO.	7545
URIANGATO,GTO.	5705
SAN JOSE ITURBIDE,GTO.	5540
APASEO EL ALTO,GTO.	5517
PUEBLO NUEVO,GTO.	5208
APASEO EL GRANDE,GTO.	5159
YURIRIA,GTO.	4836
ABASOLO,GTO.	4471
VILLAGRAN,GTO.	4216
ROMITA,GTO.	3518
SANTA CRUZ DE JUVENTINO ROSAS,GTO.	3446
SAN FELIPE,GTO.	3289
JARAL DEL PROGRESO,GTO.	2946
COMONFORT,GTO.	2938
MANUEL DOBLADO,GTO.	2512

CUERAMARO,GTO.	2176
TARIMORO,GTO.	1694
HUANIMARO,GTO.	1370
JERECUARO,GTO.	1364
PURISIMA DEL RINCON,GTO.	1294
TARANDACUAO,GTO.	1259
SAN DIEGO DE LA UNION,GTO.	1154
OCAMPO,GTO.	1050
XICHU,GTO.	812
CORONEO,GTO.	729
TIERRA BLANCA,GTO.	405
DOCTOR MORA,GTO.	349
SANTA CATARINA,GTO.	238
SANTIAGO MARAVATIO,GTO.	148
VICTORIA,GTO.	63

Jaral del Progreso en cuanto a valor agregado censal en el lugar vigésimo noveno a nivel estatal, ubicándose en la tabla comparativa entre los municipios de San Felipe y Comonfort, quienes ocupan los lugares vigésimo octavo y trigésimo respectivamente, mostrando Comonfort una mayor participación en cuanto al valor agregado censal que Jaral del Progreso.

Inversión total con respecto al estado de Guanajuato.

DESC_MPIO	A211A
	INVERSION TOTAL (Miles de pesos)
GUANAJUATO	405514
LEON,GTO.	368723
IRAPUATO,GTO.	6250
SALAMANCA,GTO.	4162
CELAYA,GTO.	4020
SAN FRANCISCO DEL RINCON,GTO.	2480
MOROLEON,GTO.	2002
ALLENDE,GTO.	1822
ACAMBARO,GTO.	1553
SAN LUIS DE LA PAZ,GTO.	1296
SALVATIERRA,GTO.	1248
URIANGATO,GTO.	1217
DOLORES HIDALGO,GTO.	1200
SAN JOSE ITURBIDE,GTO.	1087
ROMITA,GTO.	1000

GUANAJUATO,GTO.	974
VALLE DE SANTIAGO,GTO.	925
APASEO EL ALTO,GTO.	763
CORTAZAR,GTO.	695
CUERAMARO,GTO.	502
COMONFORT,GTO.	480
SILAO,GTO.	464
YURIRIA,GTO.	358
PUEBLO NUEVO,GTO.	328
VILLAGRAN,GTO.	303
PENJAMO,GTO.	215
SANTA CRUZ DE JUVENTINO ROSAS,GTO.	181
VICTORIA,GTO.	176
ABASOLO,GTO.	166
JERECUARO,GTO.	127
SAN DIEGO DE LA UNION,GTO.	126
TARIMORO,GTO.	96
PURISIMA DEL RINCON,GTO.	91
TARANDACUAO,GTO.	88
JARAL DEL PROGRESO,GTO.	77
DOCTOR MORA,GTO.	65
APASEO EL GRANDE,GTO.	58
MANUEL DOBLADO,GTO.	57
SAN FELIPE,GTO.	47
HUANIMARO,GTO.	37
SANTA CATARINA,GTO.	30
OCAMPO,GTO.	19
TIERRA BLANCA,GTO.	5
SANTIAGO MARAVATIO,GTO.	1
CORONEO,GTO.	0
XICHU,GTO.	0

Jaral del Progreso en cuanto a inversión total se encuentra en el lugar trigésimo quinto a nivel estatal, posicionándose por debajo de Tarandacua y por arriba de Doctor Mora, indicador que tomamos como referencia para mencionar que el sector Salud necesita de un poco mas de atención a fin lograr una mejor calidad de vida de los habitantes del municipio.

Análisis comparativo de los sectores 56, 61 y 62 del municipio de Jaral del Progreso con respecto a los demás sectores del municipio.

A continuación se realiza un análisis comparativo de los sectores 56, 61 y 62 de Jaral del progreso para identificar su posición con resto a los demás sectores, cuya información nos servirá para detectar los sectores que necesitan mayor atención.

Sector 56 Servicios de apoyo a los negocios y manejo de desechos y servicios.

Unidades económicas con respecto a los sectores de Jaral del Progreso

Basados en el comparativo nos damos cuenta que el sector 56 Servicios de apoyo a los negocios y manejo de desechos y servicios de remediación no registra unidades económicas activas en el municipio de Jaral del Progreso.

Personal ocupado total con respecto a los sectores de Jaral del Progreso.

El sector esta por arriba del sector 51 información en medios masivos y por debajo del sector 23 construcción. El personal ocupado total ocupa el décimo quinto lugar dentro del sector 56 de Servicios de Apoyo a los Negocios y Manejo de Desechos y Servicios de Remediación en el municipio de Jaral Del Progreso, mostrando una baja participación, ubicándose por debajo del sector de Construcción.

Producción bruta total con respecto a los sectores de Jaral del Progreso.

En cuanto a producción Bruta total ocupa el décimo quinto lugar dentro del sector 56 de Servicios de Apoyo a los Negocios y Manejo de Desechos y Servicios de Remediación en el municipio de Jaral Del Progreso, ubicándose por debajo del sector de información en medios masivos, lo que nos indica también una baja participación en el municipio.

Valor agregado censal con respecto a los sectores de Jaral de Progreso.

El Valor Agregado Censal Bruto ocupa el décimo quinto lugar dentro del sector 56 de Servicios de Apoyo a los Negocios y Manejo de Desechos y Servicios de Remediación en el municipio de Jaral Del Progreso. El sector se encuentra por arriba del sector de electricidad, agua y suministro de gas por ductos al consumidor final y por debajo del sector 51 información en medios masivos.

Inversión total con respecto a los sectores del Jaral del Progreso.

La inversión Total ocupa el décimo segundo lugar dentro del sector 56 de Servicios de Apoyo a los Negocios y Manejo de Desechos y Servicios de Remediación en el municipio de Jaral Del Progreso,

ubicándose por debajo del sector de Servicios de alojamiento temporal y de preparación de alimentos y bebidas, sin embargo muestra una mayor inversión Total que el sector de servicios de esparcimiento, culturales, deportivos y otros servicios recreativos.

Sector 61 Educación.

Unidades económicas con respecto a los sectores de Jaral del Progreso

El comparativo realizado nos arroja como resultado que El sector 61 de educación en Jaral del Progreso no registra participación alguna en cuanto a unidades económicas se refiere.

Personal ocupado total con respecto a los sectores de Jaral del Progreso.

El sector 61 educación con respecto al personal ocupado total ocupa el lugar treceavo de Jaral del Progreso. El sector se encuentra por arriba del sector 23 construcción y por debajo del sector 54 servicios profesionales, científicos y técnicos.

Producción bruta total con respecto a los sectores de Jaral del Progreso.

El sector 61 educación con respecto a producción bruta total ocupa el lugar treceavo de Jaral del Progreso. El sector se encuentra por arriba del sector 51 información en medios masivos y por abajo del sector 71 servicios de esparcimiento culturales y deportivos, y otros servicios recreativos.

Valor agregado censal con respecto a los sectores de Jaral de Progreso.

El sector 61 educación con respecto al valor agregado censal bruto ocupa el lugar doceavo de Jaral del Progreso. El sector se encuentra por arriba del sector 71 servicios de esparcimiento culturales y deportivos, y otros servicios recreativos.

Inversión total con respecto a los sectores del Jaral del Progreso.

El sector 61 Educación con respecto a la inversión total ocupa el lugar catorzavo de Jaral del Progreso. El sector se encuentra por arriba del sector 54 servicios profesionales, científicos y técnicos y por debajo del sector 71 servicios de esparcimiento culturales y deportivos y otros servicios recreativos.

Sector 62 salud

Unidades económicas con respecto a los sectores de Jaral del Progreso

El sector 62 salud con respecto a unidades económicas se encuentra en el lugar quinto de Jaral del Progreso. El sector se encuentra por arriba del sector 53 servicios inmobiliarios y de alquiler de bienes muebles e intangibles y por debajo del sector 72 servicios de alojamiento temporal y de preparación de alimentos y bebidas.

Personal ocupado total con respecto a los sectores de Jaral del Progreso.

El sector 62 salud con respecto al personal ocupado total se encuentra en el lugar sexto de Jaral del Progreso. El sector se encuentra por arriba del sector 53 de servicios inmobiliarios y de alquiler de bienes muebles e intangibles y por debajo del sector 43 comercio al por mayor.

Producción bruta total con respecto a los sectores de Jaral del Progreso.

El sector 62 salud con respecto a la producción bruta total se encuentra en el lugar noveno de Jaral del Progreso. El sector se encuentra por arriba del sector 53 servicios inmobiliarios y de alquiler de bienes muebles e intangibles y por debajo del sector 48-49 transportes, correos y almacenamiento.

Valor agregado censal con respecto a los sectores de Jaral de Progreso.

El sector 62 salud con respecto al valor agregado censal se encuentra en el lugar octavo de Jaral del Progreso. El sector se encuentra por arriba del sector 48-49 de transportes, correos y almacenamiento y por debajo del sector 72 de servicios de alojamiento temporal y de preparación de alimentos y bebidas.

Inversión total con respecto a los sectores del Jaral del Progreso.

El sector 62 salud con respecto a la inversión total se encuentra en el lugar octavo de Jaral del Progreso. El sector se encuentra por arriba del sector 48-49 transportes, correos y almacenamiento y por debajo del sector 22 electricidad, agua y suministro de gas por ductos al consumidor final.

Análisis de los sectores 56, 61 y 62 y sus subsectores, ramas, sub ramas y clases del municipio de Jaral del Progreso. E

A continuación se realiza un análisis de los sectores 56, 61 y 62 para observar cual de sus subsectores, ramas, sub ramas y clases es el más importante y que aporta más al sector.

Sector 56 Servicios de Apoyo a los negocios y manejo de desechos y servicios de remediación.

Unidades Económicas con respecto a sus subsectores

CODIGO	DESCRIPCION	UE
		UNIDADES ECONOMICAS
56	SERVICIOS DE APOYO A LOS NEGOCIOS Y MANEJO DE DESECHOS Y SERVICIOS DE REMEDIACION	*
561	SERVICIOS DE APOYO A LOS NEGOCIOS	*
5614	SERVICIOS DE APOYO SECRETARIAL, FOTOCOPIADO, COBRANZA, INVESTIGACION CREDITICIA Y SIMILARES	*
56142	SERVICIOS DE CASSETAS TELEFONICAS, RECEPCION DE LLAMADAS Y PROMOCION POR TELEFONO	*
561421	SERVICIOS DE CASSETAS TELEFONICAS	*
56143	SERVICIOS DE FOTOCOPIADO, FAX Y AFINES	*
561430	SERVICIOS DE FOTOCOPIADO, FAX Y AFINES	*
5615	AGENCIAS DE VIAJES Y SERVICIOS DE RESERVACIONES	*
56159	OTROS SERVICIOS DE RESERVACIONES	*
561590	OTROS SERVICIOS DE RESERVACIONES	*

En el sector de servicios de apoyo a los negocios y manejo de desechos y servicios de remediación ningún subsector no registra unidades económicas.

Personal Ocupado Total con respecto a sus subsectores

CODIGO	DESCRIPCION	H001A
		PERSONAL OCUPADO TOTAL
56	SERVICIOS DE APOYO A LOS NEGOCIOS Y MANEJO DE DESECHOS Y SERVICIOS DE REMEDIACION	8
561	SERVICIOS DE APOYO A LOS NEGOCIOS	8
5614	SERVICIOS DE APOYO SECRETARIAL, FOTOCOPIADO, COBRANZA, INVESTIGACION CREDITICIA Y SIMILARES	6
56143	SERVICIOS DE FOTOCOPIADO, FAX Y AFINES	5
561430	SERVICIOS DE FOTOCOPIADO, FAX Y AFINES	5
5615	AGENCIAS DE VIAJES Y SERVICIOS DE RESERVACIONES	2
56159	OTROS SERVICIOS DE RESERVACIONES	2
561590	OTROS SERVICIOS DE RESERVACIONES	2
56142	SERVICIOS DE CASSETAS TELEFONICAS, RECEPCION DE LLAMADAS Y PROMOCION POR TELEFONO	1
561421	SERVICIOS DE CASSETAS TELEFONICAS	1

En el sector de servicios de apoyo a los negocios y manejo de desechos y servicios de remediación el subsector que más personal ocupado registra es el de Servicios de apoyo a los negocios con 8.

Producción Bruta Total con respecto a sus subsectores

CODIGO	DESCRIPCION	A111A
		PRODUCCION BRUTA TOTAL (Miles de pesos)
56	SERVICIOS DE APOYO A LOS NEGOCIOS Y MANEJO DE DESECHOS Y SERVICIOS DE REMEDIACION	376
561	SERVICIOS DE APOYO A LOS NEGOCIOS	376
5614	SERVICIOS DE APOYO SECRETARIAL, FOTOCOPIADO, COBRANZA, INVESTIGACION CREDITICIA Y SIMILARES	331
56143	SERVICIOS DE FOTOCOPIADO, FAX Y AFINES	292
561430	SERVICIOS DE FOTOCOPIADO, FAX Y AFINES	292
5615	AGENCIAS DE VIAJES Y SERVICIOS DE RESERVACIONES	45
56159	OTROS SERVICIOS DE RESERVACIONES	45
561590	OTROS SERVICIOS DE RESERVACIONES	45
56142	SERVICIOS DE CASSETAS TELEFONICAS, RECEPCION DE LLAMADAS Y PROMOCION POR TELEFONO	39
561421	SERVICIOS DE CASSETAS TELEFONICAS	39

En el sector de servicios de apoyo a los negocios y manejo de desechos y servicios de remediación el subsector que más Producción Bruta Total presenta es el de Servicio de apoyo a los negocios con 376.

Valor agregado censal bruto con respecto a sus subsectores

CODIGO	DESCRIPCION	A131A
		VALOR AGREGADO CENSAL BRUTO (Miles de pesos)
56	SERVICIOS DE APOYO A LOS NEGOCIOS Y MANEJO DE DESECHOS Y SERVICIOS DE REMEDIACION	204
561	SERVICIOS DE APOYO A LOS NEGOCIOS	204
5614	SERVICIOS DE APOYO SECRETARIAL, FOTOCOPIADO, COBRANZA, INVESTIGACION CREDITICIA Y SIMILARES	174
56143	SERVICIOS DE FOTOCOPIADO, FAX Y AFINES	169
561430	SERVICIOS DE FOTOCOPIADO, FAX Y AFINES	169
5615	AGENCIAS DE VIAJES Y SERVICIOS DE RESERVACIONES	30
56159	OTROS SERVICIOS DE RESERVACIONES	30
561590	OTROS SERVICIOS DE RESERVACIONES	30
56142	SERVICIOS DE CASSETAS TELEFONICAS, RECEPCION DE LLAMADAS Y PROMOCION POR TELEFONO	5
561421	SERVICIOS DE CASSETAS TELEFONICAS	5

En el sector de servicios de apoyo a los negocios y manejo de desechos y servicios de remediación el subsector que más Valor Agregado Censal Bruto presenta es el de Servicio De Apoyo a los Negocios con 204.

Inversión total con respecto a sus subsectores

CODIGO	DESCRIPCION	A211A
		INVERSION TOTAL (Miles de pesos)
56	SERVICIOS DE APOYO A LOS NEGOCIOS Y MANEJO DE DESECHOS Y SERVICIOS DE REMEDIACION	36
561	SERVICIOS DE APOYO A LOS NEGOCIOS	36
5614	SERVICIOS DE APOYO SECRETARIAL, FOTOCOPIADO, COBRANZA, INVESTIGACION CREDITICIA Y SIMILARES	36
56143	SERVICIOS DE FOTOCOPIADO, FAX Y AFINES	36
561430	SERVICIOS DE FOTOCOPIADO, FAX Y AFINES	36
56142	SERVICIOS DE CASSETAS TELEFONICAS, RECEPCION DE LLAMADAS Y PROMOCION POR TELEFONO	0
561421	SERVICIOS DE CASSETAS TELEFONICAS	0
5615	AGENCIAS DE VIAJES Y SERVICIOS DE RESERVACIONES	0
56159	OTROS SERVICIOS DE RESERVACIONES	0
561590	OTROS SERVICIOS DE RESERVACIONES	0

En el sector de servicios de apoyo a los negocios y manejo de desechos y servicios de remediación los subsectores que más Inversión Total presenta son los de Servicio de Apoyo a los Negocios, Servicio de Apoyo Secretarial, Fotocopiado, Cobranza, Investigación crediticia y Similares y Servicios de Fotocopiado, Fax y Afines con 36 cada uno.

Sector 61 Servicios Educativos

Unidades económicas con respecto a sus subsectores

CODIGO	DESCRIPCION	UE
		UNIDADES ECONOMICAS
61	SERVICIOS EDUCATIVOS	*
611	SERVICIOS EDUCATIVOS	*
6111	ESCUELAS DE EDUCACION BASICA, MEDIA Y ESPECIAL	*
61111	ESCUELAS DE EDUCACION PREESCOLAR	*
611111	ESCUELAS DE EDUCACION PREESCOLAR PERTENECIENTES AL SECTOR PRIVADO	*
61112	ESCUELAS DE EDUCACION PRIMARIA	*
611121	ESCUELAS DE EDUCACION PRIMARIA PERTENECIENTES AL SECTOR PRIVADO	*
6116	OTROS SERVICIOS EDUCATIVOS	*
61162	ESCUELAS DE DEPORTE	*
611621	ESCUELAS DE DEPORTE PERTENECIENTES AL SECTOR PRIVADO	*

En el sector de educativo ningún subsector registra unidades económicas

Personal ocupado total con respecto a sus subsectores

CODIGO	DESCRIPCION	H001A
		PERSONAL OCUPADO TOTAL
61	SERVICIOS EDUCATIVOS	18
611	SERVICIOS EDUCATIVOS	18
6111	ESCUELAS DE EDUCACION BASICA, MEDIA Y ESPECIAL	17
61111	ESCUELAS DE EDUCACION PREESCOLAR	5
611111	ESCUELAS DE EDUCACION PREESCOLAR PERTENECIENTES AL SECTOR PRIVADO	5
61112	ESCUELAS DE EDUCACION PRIMARIA	12
611121	ESCUELAS DE EDUCACION PRIMARIA PERTENECIENTES AL SECTOR PRIVADO	12
6116	OTROS SERVICIOS EDUCATIVOS	1
61162	ESCUELAS DE DEPORTE	1
611621	ESCUELAS DE DEPORTE PERTENECIENTES AL SECTOR PRIVADO	1

En el sector de educativo el subsector de servicios educativos ocupa el primer lugar en cuanto a personal ocupado total con 18.

Producción Bruta Total con respecto a sus subsectores

CODIGO	DESCRIPCION	A111A
		PRODUCCION BRUTA TOTAL (Miles de pesos)
61	SERVICIOS EDUCATIVOS	754
611	SERVICIOS EDUCATIVOS	754
6111	ESCUELAS DE EDUCACION BASICA, MEDIA Y ESPECIAL	736
61111	ESCUELAS DE EDUCACION PREESCOLAR	256
611111	ESCUELAS DE EDUCACION PREESCOLAR PERTENECIENTES AL SECTOR PRIVADO	256
61112	ESCUELAS DE EDUCACION PRIMARIA	480
611121	ESCUELAS DE EDUCACION PRIMARIA PERTENECIENTES AL SECTOR PRIVADO	480
6116	OTROS SERVICIOS EDUCATIVOS	18
61162	ESCUELAS DE DEPORTE	18
611621	ESCUELAS DE DEPORTE PERTENECIENTES AL SECTOR PRIVADO	18

En el sector de educativo el subsector de servicios educativos ocupa el primer lugar en cuanto a producción bruta total.

Valor agregado censal bruto con respecto a sus subsectores

CODIGO	DESCRIPCION	A131A
		VALOR AGREGADO CENSAL BRUTO (Miles de pesos)
61	SERVICIOS EDUCATIVOS	699
611	SERVICIOS EDUCATIVOS	699
6111	ESCUELAS DE EDUCACION BASICA, MEDIA Y ESPECIAL	683
61111	ESCUELAS DE EDUCACION PREESCOLAR	236
611111	ESCUELAS DE EDUCACION PREESCOLAR PERTENECIENTES AL SECTOR PRIVADO	236
61112	ESCUELAS DE EDUCACION PRIMARIA	447
611121	ESCUELAS DE EDUCACION PRIMARIA PERTENECIENTES AL SECTOR PRIVADO	447
6116	OTROS SERVICIOS EDUCATIVOS	16
61162	ESCUELAS DE DEPORTE	16
611621	ESCUELAS DE DEPORTE PERTENECIENTES AL SECTOR PRIVADO	16

En el sector de educativo el subsector de servicios educativos ocupa el primer lugar en cuanto a valor agregado censal bruto.

Inversión total con respecto a sus subsectores

CODIGO	DESCRIPCION	A211A
		INVERSION TOTAL (Miles de pesos)
61	SERVICIOS EDUCATIVOS	20
611	SERVICIOS EDUCATIVOS	20
6111	ESCUELAS DE EDUCACION BASICA, MEDIA Y ESPECIAL	20
61111	ESCUELAS DE EDUCACION PREESCOLAR	20
611111	ESCUELAS DE EDUCACION PREESCOLAR PERTENECIENTES AL SECTOR PRIVADO	20
61112	ESCUELAS DE EDUCACION PRIMARIA	0
611121	ESCUELAS DE EDUCACION PRIMARIA PERTENECIENTES AL SECTOR PRIVADO	0
6116	OTROS SERVICIOS EDUCATIVOS	0
61162	ESCUELAS DE DEPORTE	0
611621	ESCUELAS DE DEPORTE PERTENECIENTES AL SECTOR PRIVADO	0

En el sector educativo el subsector de servicios educativos ocupa el primer lugar en cuanto a inversión total.

Sector 62 Servicios de salud y de asistencia social

Unidades Económicas con respecto a sus subsectores

CODIGO	DESCRIPCION	UE
		UNIDADES ECONOMICAS
62	SERVICIOS DE SALUD Y DE ASISTENCIA SOCIAL	44
621	SERVICIOS MEDICOS DE CONSULTA EXTERNA Y SERVICIOS RELACIONADOS	36
6211	CONSULTORIOS MEDICOS	21
62111	CONSULTORIOS MEDICOS	21
6212	CONSULTORIOS DENTALES	10
62121	CONSULTORIOS DENTALES	10
621211	CONSULTORIOS DENTALES DEL SECTOR PRIVADO	10
621111	CONSULTORIOS DE MEDICINA GENERAL PERTENECIENTES AL SECTOR PRIVADO	*
621113	CONSULTORIOS DE MEDICINA ESPECIALIZADA PERTENECIENTES AL SECTOR PRIVADO	*
6213	OTROS CONSULTORIOS PARA EL CUIDADO DE LA SALUD	*
62131	CONSULTORIOS DE QUIROPRACTICA	*
621311	CONSULTORIOS DE QUIROPRACTICA PERTENECIENTES AL SECTOR PRIVADO	*
6215	LABORATORIOS MEDICOS Y DE DIAGNOSTICO	*
62151	LABORATORIOS MEDICOS Y DE DIAGNOSTICO	*
621511	LABORATORIOS MEDICOS Y DE DIAGNOSTICO PERTENECIENTES AL SECTOR PRIVADO	*
622	HOSPITALES	*
6223	HOSPITALES DE OTRAS ESPECIALIDADES MEDICAS	*
62231	HOSPITALES DE OTRAS ESPECIALIDADES MEDICAS	*
622311	HOSPITALES DEL SECTOR PRIVADO DEDICADOS A OTRAS ESPECIALIDADES MEDICAS	*
624	OTROS SERVICIOS DE ASISTENCIA SOCIAL	*
6241	SERVICIOS DE ORIENTACION Y TRABAJO SOCIAL	*
62419	OTROS SERVICIOS DE ORIENTACION Y TRABAJO SOCIAL	*
624191	ASISTENCIA SOCIAL DE AYUDA MUTUA	*

En el sector de salud y de asistencia pública el subsector que ocupa el primer lugar es el de servicios médicos de consulta externa y servicios relacionados en cuanto a unidades económicas.

Personal ocupado total con respecto a sus subsectores

CODIGO	DESCRIPCION	H001A
		PERSONAL OCUPADO TOTAL
62	SERVICIOS DE SALUD Y DE ASISTENCIA SOCIAL	63
621	SERVICIOS MEDICOS DE CONSULTA EXTERNA Y SERVICIOS RELACIONADOS	45
6211	CONSULTORIOS MEDICOS	23
62111	CONSULTORIOS MEDICOS	23
621111	CONSULTORIOS DE MEDICINA GENERAL PERTENECIENTES AL SECTOR PRIVADO	20
6212	CONSULTORIOS DENTALES	13
62121	CONSULTORIOS DENTALES	13
621211	CONSULTORIOS DENTALES DEL SECTOR PRIVADO	13

622	HOSPITALES	12
6223	HOSPITALES DE OTRAS ESPECIALIDADES MEDICAS	12
62231	HOSPITALES DE OTRAS ESPECIALIDADES MEDICAS	12
622311	HOSPITALES DEL SECTOR PRIVADO DEDICADOS A OTRAS ESPECIALIDADES MEDICAS	12
6215	LABORATORIOS MEDICOS Y DE DIAGNOSTICO	8
62151	LABORATORIOS MEDICOS Y DE DIAGNOSTICO	8
621511	LABORATORIOS MEDICOS Y DE DIAGNOSTICO PERTENECIENTES AL SECTOR PRIVADO	8
624	OTROS SERVICIOS DE ASISTENCIA SOCIAL	6
6241	SERVICIOS DE ORIENTACION Y TRABAJO SOCIAL	6
62419	OTROS SERVICIOS DE ORIENTACION Y TRABAJO SOCIAL	6
624191	ASISTENCIA SOCIAL DE AYUDA MUTUA	6
621113	CONSULTORIOS DE MEDICINA ESPECIALIZADA PERTENECIENTES AL SECTOR PRIVADO	3
6213	OTROS CONSULTORIOS PARA EL CUIDADO DE LA SALUD	1
62131	CONSULTORIOS DE QUIROPRACTICA	1
621311	CONSULTORIOS DE QUIROPRACTICA PERTENECIENTES AL SECTOR PRIVADO	1

En el sector de salud y de asistencia pública el subsector que ocupa el primer lugar es el de servicios médicos de consulta externa y servicios relacionados en cuanto a personal ocupado total.

Producción Bruta Total con respecto a sus subsectores

CODIGO	DESCRIPCION	A111A
		PRODUCCION BRUTA TOTAL (Miles de pesos)
62	SERVICIOS DE SALUD Y DE ASISTENCIA SOCIAL	4833
621	SERVICIOS MEDICOS DE CONSULTA EXTERNA Y SERVICIOS RELACIONADOS	4081
6211	CONSULTORIOS MEDICOS	2654
62111	CONSULTORIOS MEDICOS	2654
621111	CONSULTORIOS DE MEDICINA GENERAL PERTENECIENTES AL SECTOR PRIVADO	2474
6212	CONSULTORIOS DENTALES	870
62121	CONSULTORIOS DENTALES	870
621211	CONSULTORIOS DENTALES DEL SECTOR PRIVADO	870
622	HOSPITALES	746
6223	HOSPITALES DE OTRAS ESPECIALIDADES MEDICAS	746
62231	HOSPITALES DE OTRAS ESPECIALIDADES MEDICAS	746
622311	HOSPITALES DEL SECTOR PRIVADO DEDICADOS A OTRAS ESPECIALIDADES MEDICAS	746
6215	LABORATORIOS MEDICOS Y DE DIAGNOSTICO	494
62151	LABORATORIOS MEDICOS Y DE DIAGNOSTICO	494
621511	LABORATORIOS MEDICOS Y DE DIAGNOSTICO PERTENECIENTES AL SECTOR PRIVADO	494
621113	CONSULTORIOS DE MEDICINA ESPECIALIZADA PERTENECIENTES AL SECTOR PRIVADO	180
6213	OTROS CONSULTORIOS PARA EL CUIDADO DE LA SALUD	63

62131	CONSULTORIOS DE QUIROPRACTICA	63
621311	CONSULTORIOS DE QUIROPRACTICA PERTENECIENTES AL SECTOR PRIVADO	63
624	OTROS SERVICIOS DE ASISTENCIA SOCIAL	6
6241	SERVICIOS DE ORIENTACION Y TRABAJO SOCIAL	6
62419	OTROS SERVICIOS DE ORIENTACION Y TRABAJO SOCIAL	6
624191	ASISTENCIA SOCIAL DE AYUDA MUTUA	6

En el sector de salud y de asistencia pública el subsector que ocupa el primer lugar es el de servicios médicos de consulta externa y servicios relacionados en cuanto a producción bruta total.

Valor agregado censal bruto con respecto a sus subsectores

CODIGO	DESCRIPCION	A131A
		VALOR AGREGADO CENSAL BRUTO (Miles de pesos)
62	SERVICIOS DE SALUD Y DE ASISTENCIA SOCIAL	2946
621	SERVICIOS MEDICOS DE CONSULTA EXTERNA Y SERVICIOS RELACIONADOS	2634
6211	CONSULTORIOS MEDICOS	1879
62111	CONSULTORIOS MEDICOS	1879
621111	CONSULTORIOS DE MEDICINA GENERAL PERTENECIENTES AL SECTOR PRIVADO	1759
6212	CONSULTORIOS DENTALES	439
62121	CONSULTORIOS DENTALES	439
621211	CONSULTORIOS DENTALES DEL SECTOR PRIVADO	439
622	HOSPITALES	358
6223	HOSPITALES DE OTRAS ESPECIALIDADES MEDICAS	358
62231	HOSPITALES DE OTRAS ESPECIALIDADES MEDICAS	358
622311	HOSPITALES DEL SECTOR PRIVADO DEDICADOS A OTRAS ESPECIALIDADES MEDICAS	358
6215	LABORATORIOS MEDICOS Y DE DIAGNOSTICO	266
62151	LABORATORIOS MEDICOS Y DE DIAGNOSTICO	266
621511	LABORATORIOS MEDICOS Y DE DIAGNOSTICO PERTENECIENTES AL SECTOR PRIVADO	266
621113	CONSULTORIOS DE MEDICINA ESPECIALIZADA PERTENECIENTES AL SECTOR PRIVADO	120
6213	OTROS CONSULTORIOS PARA EL CUIDADO DE LA SALUD	50
62131	CONSULTORIOS DE QUIROPRACTICA	50
621311	CONSULTORIOS DE QUIROPRACTICA PERTENECIENTES AL SECTOR PRIVADO	50
624	OTROS SERVICIOS DE ASISTENCIA SOCIAL	-46
6241	SERVICIOS DE ORIENTACION Y TRABAJO SOCIAL	-46
62419	OTROS SERVICIOS DE ORIENTACION Y TRABAJO SOCIAL	-46
624191	ASISTENCIA SOCIAL DE AYUDA MUTUA	-46

En el sector de salud y de asistencia pública el subsector que ocupa el primer lugar es el de servicios médicos de consulta externa y servicios relacionados en cuanto a valor agregado censal bruto.

Inversión total con respecto a sus subsectores

CODIGO	DESCRIPCION	A211A
		INVERSION TOTAL (Miles de pesos)
62	SERVICIOS DE SALUD Y DE ASISTENCIA SOCIAL	77
621	SERVICIOS MEDICOS DE CONSULTA EXTERNA Y SERVICIOS RELACIONADOS	65
6211	CONSULTORIOS MEDICOS	45
62111	CONSULTORIOS MEDICOS	45
621111	CONSULTORIOS DE MEDICINA GENERAL PERTENECIENTES AL SECTOR PRIVADO	41
622	HOSPITALES	12
6223	HOSPITALES DE OTRAS ESPECIALIDADES MEDICAS	12
62231	HOSPITALES DE OTRAS ESPECIALIDADES MEDICAS	12
622311	HOSPITALES DEL SECTOR PRIVADO DEDICADOS A OTRAS ESPECIALIDADES MEDICAS	12
6215	LABORATORIOS MEDICOS Y DE DIAGNOSTICO	11
62151	LABORATORIOS MEDICOS Y DE DIAGNOSTICO	11
621511	LABORATORIOS MEDICOS Y DE DIAGNOSTICO PERTENECIENTES AL SECTOR PRIVADO	11
6212	CONSULTORIOS DENTALES	9
62121	CONSULTORIOS DENTALES	9
621211	CONSULTORIOS DENTALES DEL SECTOR PRIVADO	9
621113	CONSULTORIOS DE MEDICINA ESPECIALIZADA PERTENECIENTES AL SECTOR PRIVADO	4
6213	OTROS CONSULTORIOS PARA EL CUIDADO DE LA SALUD	0
62131	CONSULTORIOS DE QUIROPRACTICA	0
621311	CONSULTORIOS DE QUIROPRACTICA PERTENECIENTES AL SECTOR PRIVADO	0
624	OTROS SERVICIOS DE ASISTENCIA SOCIAL	0
6241	SERVICIOS DE ORIENTACION Y TRABAJO SOCIAL	0
62419	OTROS SERVICIOS DE ORIENTACION Y TRABAJO SOCIAL	0
624191	ASISTENCIA SOCIAL DE AYUDA MUTUA	0

En el sector de salud y de asistencia pública el subsector que ocupa el primer lugar es el de servicios médicos de consulta externa y servicios relacionados en cuanto a inversión total.

Recomendaciones para los sectores 56,61 y 62 del municipio del Jaral del Progreso

- 1.- Apoyar económicamente a los sectores, porque notamos un gran rezago importante en el desarrollo de éstos.
- 2.- Con respecto al personal ocupado capacitarlos constantemente con respecto a sus tareas a realizar, para que los sectores tengan un crecimiento.
- 3.- Es importante dotar a los sectores con mobiliario, para que las personas ocupadas realicen en las mejores condiciones sus tareas asignas.

Análisis de los sectores 71, 72 y 81 de Jaral del progreso

Laura Verónica Gasca Huerta
Vladimir Hernández Balderas
Juana Maria Cornejo Moreno
Marisol Merino Figueroa
José Rene Martínez Rangel

A continuación se muestran las condiciones y el lugar que ocupa Jaral del progreso en comparación con otras ciudades de Guanajuato sobre los sectores 71 (servicios de esparcimiento culturales, deportivos y otros servicios recreativos), 72 (servicios de alojamiento temporal y preparación de alimentos y bebidas) y sector 81 (otros servicios excepto actividades gubernamentales) en base a las unidades económicas, personal ocupado total, producción bruta total, Valor agregado censal bruto y la inversión total.

71 Servicios de esparcimiento cultural y deportivo, y otros servicios recreativos.

Este sector esta dedicadas a la producción, promoción y presentación de espectáculos artísticos, deportivos y culturales, a la presentación y exhibición de objetos y sitios de interés histórico, cultural o educativo y a proporcionar las instalaciones equipadas y el servicio necesario para la practica de diversas actividades deportivas y recreativas.

- 71 Servicios de esparcimiento culturales y deportivos, y otros servicios recreativos
 - 711 Servicios artisticos y deportivos y otros servicios relacionados
 - 7111 Compañías y grupos de espectáculos artisticos
 - 71113 Cantantes y grupos musicales
 - 711131 Cantantes y grupos musicales del sector privado
 - 713 Servicios de entretenimiento en instalaciones recreativas y otros servicios recreativos
 - 7131 Parques con instalaciones recreativas y casas de juegos electronicos
 - 71312 Casas de juegos electronicos
 - 713120 Casas de juegos electronicos
 - 7139 Otros servicios recreativos
 - 71394 Clubes deportivos, balnearios y centros de acondicionamiento fisico
 - 713941 Clubes deportivos del sector privado
 - 713945 Centros de acondicionamiento fisico pertenecientes al sector privado
 - 71399 Otros servicios recreativos

713991 Billares

72 Servicios de alojamiento temporal y de preparación de alimentos y bebidas.

Dedicadas a proporcionar servicios de alojamiento temporal en hoteles, moteles, hoteles con casino, cabañas, villas, campamentos, albergues recreativos, casas de huéspedes, pensiones y departamentos amueblados con servicios de hotelería.

- 72 Servicios de alojamiento temporal y de preparación de alimentos y bebidas
- 721 Servicios de alojamiento temporal
- 7211 Hoteles, moteles y similares
- 72111 Hoteles y moteles, excepto hoteles con casino
- 721112 Hoteles sin otros servicios integrados
- 7213 Pensiones y casas de huéspedes, y departamentos y casas amueblados con servicios de hotelería
- 72131 Pensiones y casas de huéspedes, y departamentos y casas amueblados con servicios de hotelería
- 721311 Pensiones y casas de huéspedes
- 722 Servicios de preparación de alimentos y bebidas
- 7221 Restaurantes con servicio de meseros
- 72211 Restaurantes con servicio de meseros
- 722111 Restaurantes-bar con servicio de meseros
- 722112 Restaurantes sin bar y con servicio de meseros
- 7222 Restaurantes de autoservicio y de comida para llevar
- 72221 Restaurantes de autoservicio y de comida para llevar
- 722211 Restaurantes de autoservicio
- 722212 Restaurantes de comida para llevar
- 7224 Centros nocturnos, bares, cantinas y similares
- 72241 Centros nocturnos, bares, cantinas y similares
- 722412 Bares y cantinas
- 722413 Cervecerías

81 Otros servicios excepto actividades del gobierno.

Este sector comprende cuatro subsectores el de servicios de reparación y mantenimiento agrupa unidades económicas que se dedican a la reparación y al mantenimiento, el subsector servicios personales comprende unidades económicas dedicadas al cuidado

personal y al cuidado distinto de la reparación y mantenimiento de efectos y artículos personales, el subsector de asociaciones y organizaciones las actividades que se realizan son de apoyo a los intereses de distintos grupos, y el ultimo subsector es el de hogares con empleados domésticos a cambio de una remuneración, como los cocineros, jardineros y choferes.

- 81 Otros servicios excepto actividades del gobierno
- 811 Servicios de reparación y mantenimiento
- 8111 Reparación y mantenimiento de automóviles y camiones
- 81111 Reparación mecánica y eléctrica de automóviles y camiones
- 811111 Reparación mecánica en general de automóviles y camiones
- 811112 Reparación del sistema eléctrico de automóviles y camiones
- 811113 Rectificación de motores de automóviles y camiones
- 811119 Otras reparaciones mecánicas y eléctricas de automóviles y camiones
- 81112 Hojalatería, tapicería y otras reparaciones a la carrocería de automóviles y camiones
- 811121 Hojalatería y pintura de automóviles y camiones
- 81119 Otros servicios de reparación y mantenimiento de automóviles y camiones
- 811191 Reparación menor de llantas
- 8112 Reparación y mantenimiento de equipo electrónico y de equipo de precisión
- 81121 Reparación y mantenimiento de equipo electrónico y de equipo de precisión
- 811211 Reparación y mantenimiento de equipo electrónico de uso domestico
- 8113 Reparación y mantenimiento de maquinaria y equipo agropecuario, industrial, comercial y de servicios
- 81131 Reparación y mantenimiento de maquinaria y equipo agropecuario, industrial, comercial y de servicios
- 811311 Reparación y mantenimiento de maquinaria y equipo agropecuario y forestal
- 811312 Reparación y mantenimiento de maquinaria y equipo industrial
- 8114 Reparación y mantenimiento de artículos para el hogar y personales
- 81141 Reparación y mantenimiento de aparatos eléctricos para el hogar y personales
- 811410 Reparación y mantenimiento de aparatos eléctricos para el hogar y personales
- 81142 Reparación de tapicería de muebles para el hogar
- 811420 Reparación de tapicería de muebles para el hogar
- 81143 Reparación de calzado y otros artículos de piel y cuero
- 811430 Reparación de calzado y otros artículos de piel y cuero

81149 Reparación y mantenimiento de otros artículos para el hogar y personales

811491 Cerrajerías

811493 Reparación y mantenimiento de bicicletas

811499 Reparación y mantenimiento de otros artículos para el hogar y personales

812 Servicios personales

8121 Salones y clínicas de belleza, baños públicos y bolerías

81211 Salones y clínicas de belleza y peluquerías

812110 Salones y clínicas de belleza y peluquerías

81213 Sanitarios públicos y bolerías

812130 Sanitarios públicos y bolerías

8122 Lavanderías y tintorerías

81221 Lavanderías y tintorerías

812210 Lavanderías y tintorerías

8123 Servicios funerarios y administración de cementerios

81231 Servicios funerarios

812310 Servicios funerarios

81232 Administración de cementerios

812320 Administración de cementerios

8124 Estacionamientos y pensiones para automóviles

81241 Estacionamientos y pensiones para automóviles

812410 Estacionamientos y pensiones para automóviles

813 Asociaciones y organizaciones

8131 Asociaciones y organizaciones comerciales, laborales, profesionales y recreativas

81311 Asociaciones, organizaciones y cámaras de productores, comerciantes y prestadores de servicios

813110 Asociaciones, organizaciones y cámaras de productores, comerciantes y prestadores de servicios

8132 Asociaciones y organizaciones religiosas, políticas y civiles

81323 Asociaciones y organizaciones civiles

813230 Asociaciones y organizaciones civiles

Análisis comparativo del sector 71 (otros servicios excepto actividades del gobierno) por municipio con respecto a los demás municipios del estado de Guanajuato.

Unidades Económicas

DESC_MPIO	DESCRIPCION	UE
		UNIDADES ECONOMICAS
CORONEO, GTO.	SERVICIOS DE ESPARCIMIENTO CULTURALES Y DEPORTIVOS, Y OTROS SERVICIOS RECREATIVOS	*
DOCTOR MORA, GTO.	SERVICIOS DE ESPARCIMIENTO CULTURALES Y DEPORTIVOS, Y OTROS SERVICIOS RECREATIVOS	*
HUANIMARO, GTO.	SERVICIOS DE ESPARCIMIENTO CULTURALES Y DEPORTIVOS, Y OTROS SERVICIOS RECREATIVOS	*
JERECUARO, GTO.	SERVICIOS DE ESPARCIMIENTO CULTURALES Y DEPORTIVOS, Y OTROS SERVICIOS RECREATIVOS	*
PUEBLO NUEVO, GTO.	SERVICIOS DE ESPARCIMIENTO CULTURALES Y DEPORTIVOS, Y OTROS SERVICIOS RECREATIVOS	*
SAN DIEGO DE LA UNION, GTO.	SERVICIOS DE ESPARCIMIENTO CULTURALES Y DEPORTIVOS, Y OTROS SERVICIOS RECREATIVOS	*
SANTA CATARINA, GTO.	SERVICIOS DE ESPARCIMIENTO CULTURALES Y DEPORTIVOS, Y OTROS SERVICIOS RECREATIVOS	*
SANTIAGO MARAVATIO, GTO.	SERVICIOS DE ESPARCIMIENTO CULTURALES Y DEPORTIVOS, Y OTROS SERVICIOS RECREATIVOS	*
TARANDACUAO, GTO.	SERVICIOS DE ESPARCIMIENTO CULTURALES Y DEPORTIVOS, Y OTROS SERVICIOS RECREATIVOS	*
XICHU, GTO.	SERVICIOS DE ESPARCIMIENTO CULTURALES Y DEPORTIVOS, Y OTROS SERVICIOS RECREATIVOS	*
GUANAJUATO	SERVICIOS DE ESPARCIMIENTO CULTURALES Y DEPORTIVOS, Y OTROS SERVICIOS RECREATIVOS	1681
LEON, GTO.	SERVICIOS DE ESPARCIMIENTO CULTURALES Y DEPORTIVOS, Y OTROS SERVICIOS RECREATIVOS	473
IRAPUATO, GTO.	SERVICIOS DE ESPARCIMIENTO CULTURALES Y DEPORTIVOS, Y OTROS SERVICIOS RECREATIVOS	171
CELAYA, GTO.	SERVICIOS DE ESPARCIMIENTO CULTURALES Y DEPORTIVOS, Y OTROS SERVICIOS RECREATIVOS	136
SALAMANCA, GTO.	SERVICIOS DE ESPARCIMIENTO CULTURALES Y DEPORTIVOS, Y OTROS SERVICIOS RECREATIVOS	105
ALLENDE, GTO.	SERVICIOS DE ESPARCIMIENTO CULTURALES Y DEPORTIVOS, Y OTROS SERVICIOS RECREATIVOS	50
CORTAZAR, GTO.	SERVICIOS DE ESPARCIMIENTO CULTURALES Y DEPORTIVOS, Y OTROS SERVICIOS RECREATIVOS	46
SAN FRANCISCO DEL RINCON, GTO.	SERVICIOS DE ESPARCIMIENTO CULTURALES Y DEPORTIVOS, Y OTROS SERVICIOS RECREATIVOS	43
ACAMBARO, GTO.	SERVICIOS DE ESPARCIMIENTO CULTURALES Y DEPORTIVOS, Y OTROS SERVICIOS RECREATIVOS	42
MOROLEON, GTO.	SERVICIOS DE ESPARCIMIENTO CULTURALES Y DEPORTIVOS, Y OTROS SERVICIOS RECREATIVOS	40
VILLAGRAN, GTO.	SERVICIOS DE ESPARCIMIENTO CULTURALES Y DEPORTIVOS, Y OTROS SERVICIOS RECREATIVOS	40
SILAO, GTO.	SERVICIOS DE ESPARCIMIENTO CULTURALES Y DEPORTIVOS, Y OTROS SERVICIOS RECREATIVOS	39
SANTA CRUZ DE JUVENTINO ROSAS, GTO.	SERVICIOS DE ESPARCIMIENTO CULTURALES Y DEPORTIVOS, Y OTROS SERVICIOS RECREATIVOS	37
DOLORES HIDALGO, GTO.	SERVICIOS DE ESPARCIMIENTO CULTURALES Y DEPORTIVOS, Y OTROS SERVICIOS RECREATIVOS	35
SAN LUIS DE LA PAZ, GTO.	SERVICIOS DE ESPARCIMIENTO CULTURALES Y DEPORTIVOS, Y OTROS SERVICIOS RECREATIVOS	35
SALVATIERRA, GTO.	SERVICIOS DE ESPARCIMIENTO CULTURALES Y DEPORTIVOS, Y OTROS SERVICIOS RECREATIVOS	33
VALLE DE SANTIAGO, GTO.	SERVICIOS DE ESPARCIMIENTO CULTURALES Y DEPORTIVOS, Y OTROS SERVICIOS RECREATIVOS	33
URIANGATO, GTO.	SERVICIOS DE ESPARCIMIENTO CULTURALES Y DEPORTIVOS, Y OTROS SERVICIOS RECREATIVOS	30
GUANAJUATO, GTO.	SERVICIOS DE ESPARCIMIENTO CULTURALES Y DEPORTIVOS, Y OTROS SERVICIOS RECREATIVOS	28
APASEO EL ALTO, GTO.	SERVICIOS DE ESPARCIMIENTO CULTURALES Y DEPORTIVOS, Y OTROS SERVICIOS RECREATIVOS	27
ABASOLO, GTO.	SERVICIOS DE ESPARCIMIENTO CULTURALES Y	20

	DEPORTIVOS, Y OTROS SERVICIOS RECREATIVOS	
APASEO EL GRANDE, GTO.	SERVICIOS DE ESPARCIMIENTO CULTURALES Y DEPORTIVOS, Y OTROS SERVICIOS RECREATIVOS	20
JARAL DEL PROGRESO, GTO.	SERVICIOS DE ESPARCIMIENTO CULTURALES Y DEPORTIVOS, Y OTROS SERVICIOS RECREATIVOS	20
PENJAMO, GTO.	SERVICIOS DE ESPARCIMIENTO CULTURALES Y DEPORTIVOS, Y OTROS SERVICIOS RECREATIVOS	19
ROMITA, GTO.	SERVICIOS DE ESPARCIMIENTO CULTURALES Y DEPORTIVOS, Y OTROS SERVICIOS RECREATIVOS	17
COMONFORT, GTO.	SERVICIOS DE ESPARCIMIENTO CULTURALES Y DEPORTIVOS, Y OTROS SERVICIOS RECREATIVOS	14
PURISIMA DEL RINCON, GTO.	SERVICIOS DE ESPARCIMIENTO CULTURALES Y DEPORTIVOS, Y OTROS SERVICIOS RECREATIVOS	13
SAN FELIPE, GTO.	SERVICIOS DE ESPARCIMIENTO CULTURALES Y DEPORTIVOS, Y OTROS SERVICIOS RECREATIVOS	13
SAN JOSE ITURBIDE, GTO.	SERVICIOS DE ESPARCIMIENTO CULTURALES Y DEPORTIVOS, Y OTROS SERVICIOS RECREATIVOS	13
TARIMORO, GTO.	SERVICIOS DE ESPARCIMIENTO CULTURALES Y DEPORTIVOS, Y OTROS SERVICIOS RECREATIVOS	12
MANUEL DOBLADO, GTO.	SERVICIOS DE ESPARCIMIENTO CULTURALES Y DEPORTIVOS, Y OTROS SERVICIOS RECREATIVOS	11
CUERAMARO, GTO.	SERVICIOS DE ESPARCIMIENTO CULTURALES Y DEPORTIVOS, Y OTROS SERVICIOS RECREATIVOS	7
OCAMPO, GTO.	SERVICIOS DE ESPARCIMIENTO CULTURALES Y DEPORTIVOS, Y OTROS SERVICIOS RECREATIVOS	7
VICTORIA, GTO.	SERVICIOS DE ESPARCIMIENTO CULTURALES Y DEPORTIVOS, Y OTROS SERVICIOS RECREATIVOS	4

De acuerdo a la investigación realizada se descubrió que Jaral de Progreso ocupa el lugar 33 en servicios de esparcimiento culturales, deportivos y otros servicios recreativos en base a las unidades económicas que se obtienen.

Personal Ocupado Total

DESC_MPIO	DESCRIPCION	H001A
		PERSONAL OCUPADO TOTAL
GUANAJUATO	SERVICIOS DE ESPARCIMIENTO CULTURALES Y DEPORTIVOS, Y OTROS SERVICIOS RECREATIVOS	5625
LEON, GTO.	SERVICIOS DE ESPARCIMIENTO CULTURALES Y DEPORTIVOS, Y OTROS SERVICIOS RECREATIVOS	1796
CELAYA, GTO.	SERVICIOS DE ESPARCIMIENTO CULTURALES Y DEPORTIVOS, Y OTROS SERVICIOS RECREATIVOS	744
IRAPUATO, GTO.	SERVICIOS DE ESPARCIMIENTO CULTURALES Y DEPORTIVOS, Y OTROS SERVICIOS RECREATIVOS	633
VILLAGRAN, GTO.	SERVICIOS DE ESPARCIMIENTO CULTURALES Y DEPORTIVOS, Y OTROS SERVICIOS RECREATIVOS	301
SALAMANCA, GTO.	SERVICIOS DE ESPARCIMIENTO CULTURALES Y DEPORTIVOS, Y OTROS SERVICIOS RECREATIVOS	285
ACAMBARO, GTO.	SERVICIOS DE ESPARCIMIENTO CULTURALES Y DEPORTIVOS, Y OTROS SERVICIOS RECREATIVOS	123
SILAO, GTO.	SERVICIOS DE ESPARCIMIENTO CULTURALES Y DEPORTIVOS, Y OTROS SERVICIOS RECREATIVOS	123
ALLENDE, GTO.	SERVICIOS DE ESPARCIMIENTO CULTURALES Y DEPORTIVOS, Y OTROS SERVICIOS RECREATIVOS	114

SAN LUIS DE LA PAZ, GTO.	SERVICIOS DE ESPARCIMIENTO CULTURALES Y DEPORTIVOS, Y OTROS SERVICIOS RECREATIVOS	110
GUANAJUATO, GTO.	SERVICIOS DE ESPARCIMIENTO CULTURALES Y DEPORTIVOS, Y OTROS SERVICIOS RECREATIVOS	108
SANTA CRUZ DE JUVENTINO ROSAS, GTO.	SERVICIOS DE ESPARCIMIENTO CULTURALES Y DEPORTIVOS, Y OTROS SERVICIOS RECREATIVOS	105
DOLORES HIDALGO, GTO.	SERVICIOS DE ESPARCIMIENTO CULTURALES Y DEPORTIVOS, Y OTROS SERVICIOS RECREATIVOS	97
APASEO EL ALTO, GTO.	SERVICIOS DE ESPARCIMIENTO CULTURALES Y DEPORTIVOS, Y OTROS SERVICIOS RECREATIVOS	96
APASEO EL GRANDE, GTO.	SERVICIOS DE ESPARCIMIENTO CULTURALES Y DEPORTIVOS, Y OTROS SERVICIOS RECREATIVOS	92
CORTAZAR, GTO.	SERVICIOS DE ESPARCIMIENTO CULTURALES Y DEPORTIVOS, Y OTROS SERVICIOS RECREATIVOS	89
VALLE DE SANTIAGO, GTO.	SERVICIOS DE ESPARCIMIENTO CULTURALES Y DEPORTIVOS, Y OTROS SERVICIOS RECREATIVOS	84
MOROLEON, GTO.	SERVICIOS DE ESPARCIMIENTO CULTURALES Y DEPORTIVOS, Y OTROS SERVICIOS RECREATIVOS	83
URIANGATO, GTO.	SERVICIOS DE ESPARCIMIENTO CULTURALES Y DEPORTIVOS, Y OTROS SERVICIOS RECREATIVOS	83
SAN FRANCISCO DEL RINCON, GTO.	SERVICIOS DE ESPARCIMIENTO CULTURALES Y DEPORTIVOS, Y OTROS SERVICIOS RECREATIVOS	79
SALVATIERRA, GTO.	SERVICIOS DE ESPARCIMIENTO CULTURALES Y DEPORTIVOS, Y OTROS SERVICIOS RECREATIVOS	58
JARAL DEL PROGRESO, GTO.	SERVICIOS DE ESPARCIMIENTO CULTURALES Y DEPORTIVOS, Y OTROS SERVICIOS RECREATIVOS	45
PENJAMO, GTO.	SERVICIOS DE ESPARCIMIENTO CULTURALES Y DEPORTIVOS, Y OTROS SERVICIOS RECREATIVOS	39
ROMITA, GTO.	SERVICIOS DE ESPARCIMIENTO CULTURALES Y DEPORTIVOS, Y OTROS SERVICIOS RECREATIVOS	36
ABASOLO, GTO.	SERVICIOS DE ESPARCIMIENTO CULTURALES Y DEPORTIVOS, Y OTROS SERVICIOS RECREATIVOS	34
SAN FELIPE, GTO.	SERVICIOS DE ESPARCIMIENTO CULTURALES Y DEPORTIVOS, Y OTROS SERVICIOS RECREATIVOS	30
TARIMORO, GTO.	SERVICIOS DE ESPARCIMIENTO CULTURALES Y DEPORTIVOS, Y OTROS SERVICIOS RECREATIVOS	26
COMONFORT, GTO.	SERVICIOS DE ESPARCIMIENTO CULTURALES Y DEPORTIVOS, Y OTROS SERVICIOS RECREATIVOS	22
MANUEL DOBLADO, GTO.	SERVICIOS DE ESPARCIMIENTO CULTURALES Y DEPORTIVOS, Y OTROS SERVICIOS RECREATIVOS	20
SANTIAGO MARAVATIO, GTO.	SERVICIOS DE ESPARCIMIENTO CULTURALES Y DEPORTIVOS, Y OTROS SERVICIOS RECREATIVOS	19
PURISIMA DEL RINCON, GTO.	SERVICIOS DE ESPARCIMIENTO CULTURALES Y DEPORTIVOS, Y OTROS SERVICIOS RECREATIVOS	18
SAN JOSE ITURBIDE, GTO.	SERVICIOS DE ESPARCIMIENTO CULTURALES Y DEPORTIVOS, Y OTROS SERVICIOS RECREATIVOS	16
CUERAMARO, GTO.	SERVICIOS DE ESPARCIMIENTO CULTURALES Y DEPORTIVOS, Y OTROS SERVICIOS RECREATIVOS	13
JERECUARO, GTO.	SERVICIOS DE ESPARCIMIENTO CULTURALES Y DEPORTIVOS, Y OTROS SERVICIOS RECREATIVOS	13

OCAMPO, GTO.	SERVICIOS DE ESPARCIMIENTO CULTURALES Y DEPORTIVOS, Y OTROS SERVICIOS RECREATIVOS	11
VICTORIA, GTO.	SERVICIOS DE ESPARCIMIENTO CULTURALES Y DEPORTIVOS, Y OTROS SERVICIOS RECREATIVOS	9
HUANIMARO, GTO.	SERVICIOS DE ESPARCIMIENTO CULTURALES Y DEPORTIVOS, Y OTROS SERVICIOS RECREATIVOS	7
XICHU, GTO.	SERVICIOS DE ESPARCIMIENTO CULTURALES Y DEPORTIVOS, Y OTROS SERVICIOS RECREATIVOS	6
PUEBLO NUEVO, GTO.	SERVICIOS DE ESPARCIMIENTO CULTURALES Y DEPORTIVOS, Y OTROS SERVICIOS RECREATIVOS	4
TARANDACUAO, GTO.	SERVICIOS DE ESPARCIMIENTO CULTURALES Y DEPORTIVOS, Y OTROS SERVICIOS RECREATIVOS	4
DOCTOR MORA, GTO.	SERVICIOS DE ESPARCIMIENTO CULTURALES Y DEPORTIVOS, Y OTROS SERVICIOS RECREATIVOS	2
CORONEO, GTO.	SERVICIOS DE ESPARCIMIENTO CULTURALES Y DEPORTIVOS, Y OTROS SERVICIOS RECREATIVOS	1
SAN DIEGO DE LA UNION, GTO.	SERVICIOS DE ESPARCIMIENTO CULTURALES Y DEPORTIVOS, Y OTROS SERVICIOS RECREATIVOS	1
SANTA CATARINA, GTO.	SERVICIOS DE ESPARCIMIENTO CULTURALES Y DEPORTIVOS, Y OTROS SERVICIOS RECREATIVOS	1

De acuerdo a la investigación realizada se descubrió que Jaral de Progreso ocupa el lugar 22 en servicios de esparcimiento culturales, deportivos y otros servicios recreativos en base al personal ocupado total que se obtienen.

Producción Bruta Total

DESC_MPIO	DESCRIPCION	A111A
		PRODUCCION BRUTA TOTAL (Miles de pesos)
GUANAJUATO	SERVICIOS DE ESPARCIMIENTO CULTURALES Y DEPORTIVOS, Y OTROS SERVICIOS RECREATIVOS	573337
LEON, GTO.	SERVICIOS DE ESPARCIMIENTO CULTURALES Y DEPORTIVOS, Y OTROS SERVICIOS RECREATIVOS	219072
IRAPUATO, GTO.	SERVICIOS DE ESPARCIMIENTO CULTURALES Y DEPORTIVOS, Y OTROS SERVICIOS RECREATIVOS	122849
CELAYA, GTO.	SERVICIOS DE ESPARCIMIENTO CULTURALES Y DEPORTIVOS, Y OTROS SERVICIOS RECREATIVOS	68536
ALLENDE, GTO.	SERVICIOS DE ESPARCIMIENTO CULTURALES Y DEPORTIVOS, Y OTROS SERVICIOS RECREATIVOS	56647
SALAMANCA, GTO.	SERVICIOS DE ESPARCIMIENTO CULTURALES Y DEPORTIVOS, Y OTROS SERVICIOS RECREATIVOS	15821
VILLAGRAN, GTO.	SERVICIOS DE ESPARCIMIENTO CULTURALES Y DEPORTIVOS, Y OTROS SERVICIOS RECREATIVOS	11275
GUANAJUATO, GTO.	SERVICIOS DE ESPARCIMIENTO CULTURALES Y DEPORTIVOS, Y OTROS SERVICIOS RECREATIVOS	9342
SILAO, GTO.	SERVICIOS DE ESPARCIMIENTO CULTURALES	7748

	Y DEPORTIVOS, Y OTROS SERVICIOS RECREATIVOS	
DOLORES HIDALGO, GTO.	SERVICIOS DE ESPARCIMIENTO CULTURALES Y DEPORTIVOS, Y OTROS SERVICIOS RECREATIVOS	5814
SAN FRANCISCO DEL RINCON, GTO.	SERVICIOS DE ESPARCIMIENTO CULTURALES Y DEPORTIVOS, Y OTROS SERVICIOS RECREATIVOS	5304
CORTAZAR, GTO.	SERVICIOS DE ESPARCIMIENTO CULTURALES Y DEPORTIVOS, Y OTROS SERVICIOS RECREATIVOS	4819
MOROLEON, GTO.	SERVICIOS DE ESPARCIMIENTO CULTURALES Y DEPORTIVOS, Y OTROS SERVICIOS RECREATIVOS	4434
SAN LUIS DE LA PAZ, GTO.	SERVICIOS DE ESPARCIMIENTO CULTURALES Y DEPORTIVOS, Y OTROS SERVICIOS RECREATIVOS	4108
VALLE DE SANTIAGO, GTO.	SERVICIOS DE ESPARCIMIENTO CULTURALES Y DEPORTIVOS, Y OTROS SERVICIOS RECREATIVOS	3703
ACAMBARO, GTO.	SERVICIOS DE ESPARCIMIENTO CULTURALES Y DEPORTIVOS, Y OTROS SERVICIOS RECREATIVOS	3372
SALVATIERRA, GTO.	SERVICIOS DE ESPARCIMIENTO CULTURALES Y DEPORTIVOS, Y OTROS SERVICIOS RECREATIVOS	2674
SANTA CRUZ DE JUVENTINO ROSAS, GTO.	SERVICIOS DE ESPARCIMIENTO CULTURALES Y DEPORTIVOS, Y OTROS SERVICIOS RECREATIVOS	2589
APASEO EL ALTO, GTO.	SERVICIOS DE ESPARCIMIENTO CULTURALES Y DEPORTIVOS, Y OTROS SERVICIOS RECREATIVOS	2338
APASEO EL GRANDE, GTO.	SERVICIOS DE ESPARCIMIENTO CULTURALES Y DEPORTIVOS, Y OTROS SERVICIOS RECREATIVOS	2203
COMONFORT, GTO.	SERVICIOS DE ESPARCIMIENTO CULTURALES Y DEPORTIVOS, Y OTROS SERVICIOS RECREATIVOS	2077
URIANGATO, GTO.	SERVICIOS DE ESPARCIMIENTO CULTURALES Y DEPORTIVOS, Y OTROS SERVICIOS RECREATIVOS	1867
ROMITA, GTO.	SERVICIOS DE ESPARCIMIENTO CULTURALES Y DEPORTIVOS, Y OTROS SERVICIOS RECREATIVOS	1841
SAN JOSE ITURBIDE, GTO.	SERVICIOS DE ESPARCIMIENTO CULTURALES Y DEPORTIVOS, Y OTROS SERVICIOS RECREATIVOS	1763
PENJAMO, GTO.	SERVICIOS DE ESPARCIMIENTO CULTURALES Y DEPORTIVOS, Y OTROS SERVICIOS RECREATIVOS	1519
ABASOLO, GTO.	SERVICIOS DE ESPARCIMIENTO CULTURALES Y DEPORTIVOS, Y OTROS SERVICIOS RECREATIVOS	1108
MANUEL DOBLADO, GTO.	SERVICIOS DE ESPARCIMIENTO CULTURALES Y DEPORTIVOS, Y OTROS SERVICIOS RECREATIVOS	1066
SAN FELIPE, GTO.	SERVICIOS DE ESPARCIMIENTO CULTURALES Y DEPORTIVOS, Y OTROS SERVICIOS RECREATIVOS	1014
CUERAMARO, GTO.	SERVICIOS DE ESPARCIMIENTO CULTURALES Y DEPORTIVOS, Y OTROS SERVICIOS RECREATIVOS	911
JARAL DEL PROGRESO, GTO.	SERVICIOS DE ESPARCIMIENTO CULTURALES Y DEPORTIVOS, Y OTROS SERVICIOS RECREATIVOS	908
TARIMORO, GTO.	SERVICIOS DE ESPARCIMIENTO CULTURALES Y DEPORTIVOS, Y OTROS SERVICIOS RECREATIVOS	812
PURISIMA DEL RINCON, GTO.	SERVICIOS DE ESPARCIMIENTO CULTURALES Y DEPORTIVOS, Y OTROS SERVICIOS RECREATIVOS	784
HUANIMARO, GTO.	SERVICIOS DE ESPARCIMIENTO CULTURALES Y DEPORTIVOS, Y OTROS SERVICIOS RECREATIVOS	395
JERECUARO, GTO.	SERVICIOS DE ESPARCIMIENTO CULTURALES Y DEPORTIVOS, Y OTROS SERVICIOS	371

	RECREATIVOS	
PUEBLO NUEVO, GTO.	SERVICIOS DE ESPARCIMIENTO CULTURALES Y DEPORTIVOS, Y OTROS SERVICIOS RECREATIVOS	302
OCAMPO, GTO.	SERVICIOS DE ESPARCIMIENTO CULTURALES Y DEPORTIVOS, Y OTROS SERVICIOS RECREATIVOS	277
SANTIAGO MARAVATIO, GTO.	SERVICIOS DE ESPARCIMIENTO CULTURALES Y DEPORTIVOS, Y OTROS SERVICIOS RECREATIVOS	224
VICTORIA, GTO.	SERVICIOS DE ESPARCIMIENTO CULTURALES Y DEPORTIVOS, Y OTROS SERVICIOS RECREATIVOS	151
XICHU, GTO.	SERVICIOS DE ESPARCIMIENTO CULTURALES Y DEPORTIVOS, Y OTROS SERVICIOS RECREATIVOS	106
TARANDACUAO, GTO.	SERVICIOS DE ESPARCIMIENTO CULTURALES Y DEPORTIVOS, Y OTROS SERVICIOS RECREATIVOS	74
SAN DIEGO DE LA UNION, GTO.	SERVICIOS DE ESPARCIMIENTO CULTURALES Y DEPORTIVOS, Y OTROS SERVICIOS RECREATIVOS	60
DOCTOR MORA, GTO.	SERVICIOS DE ESPARCIMIENTO CULTURALES Y DEPORTIVOS, Y OTROS SERVICIOS RECREATIVOS	57
SANTA CATARINA, GTO.	SERVICIOS DE ESPARCIMIENTO CULTURALES Y DEPORTIVOS, Y OTROS SERVICIOS RECREATIVOS	42
CORONEO, GTO.	SERVICIOS DE ESPARCIMIENTO CULTURALES Y DEPORTIVOS, Y OTROS SERVICIOS RECREATIVOS	20

De acuerdo a la investigación realizada se descubrió que Jaral de Progreso ocupa el lugar 29 en servicios de esparcimiento culturales, deportivos y otros servicios recreativos en base a la producción bruta total que se obtienen.

Valor Agregado Censal Bruto

DESC_MPIO	DESCIPCION	A131A
		VALOR AGREGADO CENSAL BRUTO (Miles de pesos)
GUANAJUATO	SERVICIOS DE ESPARCIMIENTO CULTURALES Y DEPORTIVOS, Y OTROS SERVICIOS RECREATIVOS	292549
LEON, GTO.	SERVICIOS DE ESPARCIMIENTO CULTURALES Y DEPORTIVOS, Y OTROS SERVICIOS RECREATIVOS	110848
IRAPUATO, GTO.	SERVICIOS DE ESPARCIMIENTO CULTURALES Y DEPORTIVOS, Y OTROS SERVICIOS RECREATIVOS	74935
CELAYA, GTO.	SERVICIOS DE ESPARCIMIENTO CULTURALES Y DEPORTIVOS, Y OTROS SERVICIOS RECREATIVOS	39821
SALAMANCA, GTO.	SERVICIOS DE ESPARCIMIENTO CULTURALES Y DEPORTIVOS, Y OTROS SERVICIOS RECREATIVOS	8687
VILLAGRAN, GTO.	SERVICIOS DE ESPARCIMIENTO CULTURALES	7892

	Y DEPORTIVOS, Y OTROS SERVICIOS RECREATIVOS	
	SERVICIOS DE ESPARCIMIENTO CULTURALES Y DEPORTIVOS, Y OTROS SERVICIOS RECREATIVOS	5733
GUANAJUATO, GTO.	SERVICIOS DE ESPARCIMIENTO CULTURALES Y DEPORTIVOS, Y OTROS SERVICIOS RECREATIVOS	
DOLORES HIDALGO, GTO.	SERVICIOS DE ESPARCIMIENTO CULTURALES Y DEPORTIVOS, Y OTROS SERVICIOS RECREATIVOS	4964
ALLENDE, GTO.	SERVICIOS DE ESPARCIMIENTO CULTURALES Y DEPORTIVOS, Y OTROS SERVICIOS RECREATIVOS	4298
SILAO, GTO.	SERVICIOS DE ESPARCIMIENTO CULTURALES Y DEPORTIVOS, Y OTROS SERVICIOS RECREATIVOS	2967
MOROLEON, GTO.	SERVICIOS DE ESPARCIMIENTO CULTURALES Y DEPORTIVOS, Y OTROS SERVICIOS RECREATIVOS	2690
	SERVICIOS DE ESPARCIMIENTO CULTURALES Y DEPORTIVOS, Y OTROS SERVICIOS RECREATIVOS	
SAN FRANCISCO DEL RINCON, GTO.	SERVICIOS DE ESPARCIMIENTO CULTURALES Y DEPORTIVOS, Y OTROS SERVICIOS RECREATIVOS	2425
ACAMBARO, GTO.	SERVICIOS DE ESPARCIMIENTO CULTURALES Y DEPORTIVOS, Y OTROS SERVICIOS RECREATIVOS	2168
CORTAZAR, GTO.	SERVICIOS DE ESPARCIMIENTO CULTURALES Y DEPORTIVOS, Y OTROS SERVICIOS RECREATIVOS	2161
SAN LUIS DE LA PAZ, GTO.	SERVICIOS DE ESPARCIMIENTO CULTURALES Y DEPORTIVOS, Y OTROS SERVICIOS RECREATIVOS	1782
VALLE DE SANTIAGO, GTO.	SERVICIOS DE ESPARCIMIENTO CULTURALES Y DEPORTIVOS, Y OTROS SERVICIOS RECREATIVOS	1762
COMONFORT, GTO.	SERVICIOS DE ESPARCIMIENTO CULTURALES Y DEPORTIVOS, Y OTROS SERVICIOS RECREATIVOS	1717
SANTA CRUZ DE JUVENTINO ROSAS, GTO.	SERVICIOS DE ESPARCIMIENTO CULTURALES Y DEPORTIVOS, Y OTROS SERVICIOS RECREATIVOS	1603
APASEO EL ALTO, GTO.	SERVICIOS DE ESPARCIMIENTO CULTURALES Y DEPORTIVOS, Y OTROS SERVICIOS RECREATIVOS	1430
SAN JOSE ITURBIDE, GTO.	SERVICIOS DE ESPARCIMIENTO CULTURALES Y DEPORTIVOS, Y OTROS SERVICIOS RECREATIVOS	1283
SALVATIERRA, GTO.	SERVICIOS DE ESPARCIMIENTO CULTURALES Y DEPORTIVOS, Y OTROS SERVICIOS RECREATIVOS	1260
	SERVICIOS DE ESPARCIMIENTO CULTURALES Y DEPORTIVOS, Y OTROS SERVICIOS RECREATIVOS	
ROMITA, GTO.	SERVICIOS DE ESPARCIMIENTO CULTURALES Y DEPORTIVOS, Y OTROS SERVICIOS RECREATIVOS	1239
APASEO EL GRANDE, GTO.	SERVICIOS DE ESPARCIMIENTO CULTURALES Y DEPORTIVOS, Y OTROS SERVICIOS RECREATIVOS	1226
URIANGATO, GTO.	SERVICIOS DE ESPARCIMIENTO CULTURALES Y DEPORTIVOS, Y OTROS SERVICIOS RECREATIVOS	1153
	SERVICIOS DE ESPARCIMIENTO CULTURALES Y DEPORTIVOS, Y OTROS SERVICIOS RECREATIVOS	
PENJAMO, GTO.	SERVICIOS DE ESPARCIMIENTO CULTURALES Y DEPORTIVOS, Y OTROS SERVICIOS RECREATIVOS	1106
SAN FELIPE, GTO.	SERVICIOS DE ESPARCIMIENTO CULTURALES Y DEPORTIVOS, Y OTROS SERVICIOS RECREATIVOS	686
CUERAMARO, GTO.	SERVICIOS DE ESPARCIMIENTO CULTURALES Y DEPORTIVOS, Y OTROS SERVICIOS RECREATIVOS	577
	SERVICIOS DE ESPARCIMIENTO CULTURALES Y DEPORTIVOS, Y OTROS SERVICIOS RECREATIVOS	
ABASOLO, GTO.	SERVICIOS DE ESPARCIMIENTO CULTURALES Y DEPORTIVOS, Y OTROS SERVICIOS RECREATIVOS	515
MANUEL DOBLADO, GTO.	SERVICIOS DE ESPARCIMIENTO CULTURALES Y DEPORTIVOS, Y OTROS SERVICIOS RECREATIVOS	515
PURISIMA DEL RINCON, GTO.	SERVICIOS DE ESPARCIMIENTO CULTURALES Y DEPORTIVOS, Y OTROS SERVICIOS RECREATIVOS	512
JARAL DEL PROGRESO, GTO.	SERVICIOS DE ESPARCIMIENTO CULTURALES Y DEPORTIVOS, Y OTROS SERVICIOS	493

	RECREATIVOS	
	SERVICIOS DE ESPARCIMIENTO CULTURALES Y DEPORTIVOS, Y OTROS SERVICIOS RECREATIVOS	
JERECUARO, GTO.	SERVICIOS DE ESPARCIMIENTO CULTURALES Y DEPORTIVOS, Y OTROS SERVICIOS RECREATIVOS	318
TARIMORO, GTO.	SERVICIOS DE ESPARCIMIENTO CULTURALES Y DEPORTIVOS, Y OTROS SERVICIOS RECREATIVOS	295
HUANIMARO, GTO.	SERVICIOS DE ESPARCIMIENTO CULTURALES Y DEPORTIVOS, Y OTROS SERVICIOS RECREATIVOS	293
PUEBLO NUEVO, GTO.	SERVICIOS DE ESPARCIMIENTO CULTURALES Y DEPORTIVOS, Y OTROS SERVICIOS RECREATIVOS	259
OCAMPO, GTO.	SERVICIOS DE ESPARCIMIENTO CULTURALES Y DEPORTIVOS, Y OTROS SERVICIOS RECREATIVOS	153
SANTIAGO MARAVATIO, GTO.	SERVICIOS DE ESPARCIMIENTO CULTURALES Y DEPORTIVOS, Y OTROS SERVICIOS RECREATIVOS	101
VICTORIA, GTO.	SERVICIOS DE ESPARCIMIENTO CULTURALES Y DEPORTIVOS, Y OTROS SERVICIOS RECREATIVOS	86
XICHU, GTO.	SERVICIOS DE ESPARCIMIENTO CULTURALES Y DEPORTIVOS, Y OTROS SERVICIOS RECREATIVOS	73
SAN DIEGO DE LA UNION, GTO.	SERVICIOS DE ESPARCIMIENTO CULTURALES Y DEPORTIVOS, Y OTROS SERVICIOS RECREATIVOS	55
TARANDACUAO, GTO.	SERVICIOS DE ESPARCIMIENTO CULTURALES Y DEPORTIVOS, Y OTROS SERVICIOS RECREATIVOS	46
DOCTOR MORA, GTO.	SERVICIOS DE ESPARCIMIENTO CULTURALES Y DEPORTIVOS, Y OTROS SERVICIOS RECREATIVOS	41
SANTA CATARINA, GTO.	SERVICIOS DE ESPARCIMIENTO CULTURALES Y DEPORTIVOS, Y OTROS SERVICIOS RECREATIVOS	20
CORONEO, GTO.	SERVICIOS DE ESPARCIMIENTO CULTURALES Y DEPORTIVOS, Y OTROS SERVICIOS RECREATIVOS	16

De acuerdo a la investigación realizada se descubrió que Jaral de Progreso ocupa el lugar 31 en servicios de esparcimiento culturales, deportivos y otros servicios recreativos en base al valor agregado censal bruto que se obtienen.

Inversión Total

DESC_MPIO	DESCRIPCION	A211A
		INVERSION TOTAL (Miles de pesos)
GUANAJUATO	SERVICIOS DE ESPARCIMIENTO CULTURALES Y DEPORTIVOS, Y OTROS SERVICIOS RECREATIVOS	34026
LEON, GTO.	SERVICIOS DE ESPARCIMIENTO CULTURALES Y DEPORTIVOS, Y OTROS SERVICIOS RECREATIVOS	8458
IRAPUATO, GTO.	SERVICIOS DE ESPARCIMIENTO CULTURALES Y DEPORTIVOS, Y OTROS SERVICIOS RECREATIVOS	8273
CELAYA, GTO.	SERVICIOS DE ESPARCIMIENTO CULTURALES Y DEPORTIVOS, Y OTROS SERVICIOS RECREATIVOS	5802
GUANAJUATO, GTO.	SERVICIOS DE ESPARCIMIENTO CULTURALES Y DEPORTIVOS, Y OTROS SERVICIOS RECREATIVOS	3989

SALAMANCA, GTO.	SERVICIOS DE ESPARCIMIENTO CULTURALES Y DEPORTIVOS, Y OTROS SERVICIOS RECREATIVOS	1223
ROMITA, GTO.	SERVICIOS DE ESPARCIMIENTO CULTURALES Y DEPORTIVOS, Y OTROS SERVICIOS RECREATIVOS	820
MANUEL DOBLADO, GTO.	SERVICIOS DE ESPARCIMIENTO CULTURALES Y DEPORTIVOS, Y OTROS SERVICIOS RECREATIVOS	766
MOROLEON, GTO.	SERVICIOS DE ESPARCIMIENTO CULTURALES Y DEPORTIVOS, Y OTROS SERVICIOS RECREATIVOS	651
SAN FELIPE, GTO.	SERVICIOS DE ESPARCIMIENTO CULTURALES Y DEPORTIVOS, Y OTROS SERVICIOS RECREATIVOS	622
ALLENDE, GTO.	SERVICIOS DE ESPARCIMIENTO CULTURALES Y DEPORTIVOS, Y OTROS SERVICIOS RECREATIVOS	462
SAN JOSE ITURBIDE, GTO.	SERVICIOS DE ESPARCIMIENTO CULTURALES Y DEPORTIVOS, Y OTROS SERVICIOS RECREATIVOS	320
CUERAMARO, GTO.	SERVICIOS DE ESPARCIMIENTO CULTURALES Y DEPORTIVOS, Y OTROS SERVICIOS RECREATIVOS	304
JERECUARO, GTO.	SERVICIOS DE ESPARCIMIENTO CULTURALES Y DEPORTIVOS, Y OTROS SERVICIOS RECREATIVOS	300
APASEO EL ALTO, GTO.	SERVICIOS DE ESPARCIMIENTO CULTURALES Y DEPORTIVOS, Y OTROS SERVICIOS RECREATIVOS	250
VALLE DE SANTIAGO, GTO.	SERVICIOS DE ESPARCIMIENTO CULTURALES Y DEPORTIVOS, Y OTROS SERVICIOS RECREATIVOS	173
VILLAGRAN, GTO.	SERVICIOS DE ESPARCIMIENTO CULTURALES Y DEPORTIVOS, Y OTROS SERVICIOS RECREATIVOS	154
SANTA CRUZ DE JUVENTINO ROSAS, GTO.	SERVICIOS DE ESPARCIMIENTO CULTURALES Y DEPORTIVOS, Y OTROS SERVICIOS RECREATIVOS	145
SAN FRANCISCO DEL RINCON, GTO.	SERVICIOS DE ESPARCIMIENTO CULTURALES Y DEPORTIVOS, Y OTROS SERVICIOS RECREATIVOS	134
ACAMBARO, GTO.	SERVICIOS DE ESPARCIMIENTO CULTURALES Y DEPORTIVOS, Y OTROS SERVICIOS RECREATIVOS	131
APASEO EL GRANDE, GTO.	SERVICIOS DE ESPARCIMIENTO CULTURALES Y DEPORTIVOS, Y OTROS SERVICIOS RECREATIVOS	126
CORTAZAR, GTO.	SERVICIOS DE ESPARCIMIENTO CULTURALES Y DEPORTIVOS, Y OTROS SERVICIOS RECREATIVOS	124
SILAO, GTO.	SERVICIOS DE ESPARCIMIENTO CULTURALES Y DEPORTIVOS, Y OTROS SERVICIOS RECREATIVOS	113
PURISIMA DEL RINCON, GTO.	SERVICIOS DE ESPARCIMIENTO CULTURALES Y DEPORTIVOS, Y OTROS SERVICIOS RECREATIVOS	103
URIANGATO, GTO.	SERVICIOS DE ESPARCIMIENTO CULTURALES Y DEPORTIVOS, Y OTROS SERVICIOS RECREATIVOS	86
SALVATIERRA, GTO.	SERVICIOS DE ESPARCIMIENTO CULTURALES Y DEPORTIVOS, Y OTROS SERVICIOS RECREATIVOS	82
SAN LUIS DE LA PAZ, GTO.	SERVICIOS DE ESPARCIMIENTO CULTURALES Y DEPORTIVOS, Y OTROS SERVICIOS RECREATIVOS	79
COMONFORT, GTO.	SERVICIOS DE ESPARCIMIENTO CULTURALES Y DEPORTIVOS, Y OTROS SERVICIOS RECREATIVOS	55
VICTORIA, GTO.	SERVICIOS DE ESPARCIMIENTO CULTURALES Y DEPORTIVOS, Y OTROS SERVICIOS RECREATIVOS	44
OCAMPO, GTO.	SERVICIOS DE ESPARCIMIENTO CULTURALES Y DEPORTIVOS, Y OTROS SERVICIOS RECREATIVOS	41

JARAL DEL PROGRESO, GTO.	SERVICIOS DE ESPARCIMIENTO CULTURALES Y DEPORTIVOS, Y OTROS SERVICIOS RECREATIVOS	36
TARIMORO, GTO.	SERVICIOS DE ESPARCIMIENTO CULTURALES Y DEPORTIVOS, Y OTROS SERVICIOS RECREATIVOS	21
TARANDACUAO, GTO.	SERVICIOS DE ESPARCIMIENTO CULTURALES Y DEPORTIVOS, Y OTROS SERVICIOS RECREATIVOS	15
SANTA CATARINA, GTO.	SERVICIOS DE ESPARCIMIENTO CULTURALES Y DEPORTIVOS, Y OTROS SERVICIOS RECREATIVOS	12
ABASOLO, GTO.	SERVICIOS DE ESPARCIMIENTO CULTURALES Y DEPORTIVOS, Y OTROS SERVICIOS RECREATIVOS	8
HUANIMARO, GTO.	SERVICIOS DE ESPARCIMIENTO CULTURALES Y DEPORTIVOS, Y OTROS SERVICIOS RECREATIVOS	6
DOLORES HIDALGO, GTO.	SERVICIOS DE ESPARCIMIENTO CULTURALES Y DEPORTIVOS, Y OTROS SERVICIOS RECREATIVOS	5
PENJAMO, GTO.	SERVICIOS DE ESPARCIMIENTO CULTURALES Y DEPORTIVOS, Y OTROS SERVICIOS RECREATIVOS	4
SANTIAGO MARAVATIO, GTO.	SERVICIOS DE ESPARCIMIENTO CULTURALES Y DEPORTIVOS, Y OTROS SERVICIOS RECREATIVOS	1
XICHU, GTO.	SERVICIOS DE ESPARCIMIENTO CULTURALES Y DEPORTIVOS, Y OTROS SERVICIOS RECREATIVOS	1
CORONEO, GTO.	SERVICIOS DE ESPARCIMIENTO CULTURALES Y DEPORTIVOS, Y OTROS SERVICIOS RECREATIVOS	0
DOCTOR MORA, GTO.	SERVICIOS DE ESPARCIMIENTO CULTURALES Y DEPORTIVOS, Y OTROS SERVICIOS RECREATIVOS	0
PUEBLO NUEVO, GTO.	SERVICIOS DE ESPARCIMIENTO CULTURALES Y DEPORTIVOS, Y OTROS SERVICIOS RECREATIVOS	0
SAN DIEGO DE LA UNION, GTO.	SERVICIOS DE ESPARCIMIENTO CULTURALES Y DEPORTIVOS, Y OTROS SERVICIOS RECREATIVOS	0

De acuerdo a la investigación realizada se descubrió que Jaral de Progreso ocupa el lugar 31 en servicios de esparcimiento culturales, deportivos y otros servicios recreativos en base a la inversión total que se obtienen.

Consideraciones sobre el sector

El sector 71 se encuentra sino entre los más importantes tampoco entre los más bajos en este sector logrando un equilibrio localizándose a mitad de la tabla con respecto a la comparación entre los Jaral del progreso y los demás municipios.

A nivel municipio tal vez este no es el sector de acción más importante del municipio pero es importante en la economía del mismo.

Los resultados arrojados en el análisis de los subsectores, ramas, subramas y clases nos hace suponer que aun aunque los cantantes y grupos musicales generan mas producción y dan mas empleo las casas de juegos electrónicos son en lo que mas se invierte en este municipio.

Se propone promover la actividad de las casas de juegos electrónicos que se encuentran dentro del municipio para que la inversión realizada en estos establecimientos rinda frutos importantes en la economía de Jaral del progreso. Se ofrece promover esta actividad por medio de publicidad impresa e interactiva, dentro del municipio y sus alrededores.

Análisis comparativo del sector con los demás sectores del municipio

El sector 71 (servicios de esparcimiento culturales, deportivos y otros a servicios recreativos) ocupa el **lugar el 7º** en el municipio respecto a los 10 sectores que cuentan con **unidades económicas** bajo el sector de comercio al por mayor y sobre transportes correos y almacenamiento.

Respecto al **personal ocupado total** el sector 71 (servicios de esparcimiento culturales, deportivos y otros a servicios recreativos) ocupa el **lugar 8º** sobre el sector de electricidad, agua y suministros de gas por ductos y otros servicios recreativos y bajo los servicios inmobiliarios y de alquiler de bienes muebles e intangibles.

Respecto a la **producción bruta total** el sector 71 (servicios de esparcimiento culturales, deportivos y otros a servicios recreativos) ocupa el **lugar 12º** debajo de servicios profesionales, científicos y técnicos y sobre los servicios educativos.

Respecto al **valor agregado bruto censal** el sector 71 (servicios de esparcimiento culturales, deportivos y otros a servicios recreativos) ocupa el **lugar 13º** por debajo de los servicios educativos y por encima de la información en medios masivos.

Respecto a la **inversión total** el sector 71 (servicios de esparcimiento culturales, deportivos y otros a servicios recreativos) ocupa el **lugar 13º** bajo ser vicio de apoyo a los negocios y manejo de desechos y servicios de remediación y por encima de servicios educativos.

Análisis del Subsector, rama, subrama y clase

El subsector mas importante del sector 71 (servicios de esparcimiento de acuerdo a sus **unidades económicas** no registra.

CODIGO	DESCRIPCION	H001A
		PERSONAL OCUPADO TOTAL
71	SERVICIOS DE ESPARCIMIENTO CULTURALES Y DEPORTIVOS, Y OTROS SERVICIOS RECREATIVOS	45
711	SERVICIOS ARTISTICOS Y DEPORTIVOS Y OTROS SERVICIOS RELACIONADOS	22
7111	COMPAÑIAS Y GRUPOS DE ESPECTACULOS ARTISTICOS	22
71113	CANTANTES Y GRUPOS MUSICALES	22
711131	CANTANTES Y GRUPOS MUSICALES DEL SECTOR PRIVADO	22
713	SERVICIOS DE ENTRETENIMIENTO EN INSTALACIONES RECREATIVAS Y OTROS SERVICIOS RECREATIVOS	23
7131	PARQUES CON INSTALACIONES RECREATIVAS Y CASAS DE JUEGOS ELECTRONICOS	17
71312	CASAS DE JUEGOS ELECTRONICOS	17
713120	CASAS DE JUEGOS ELECTRONICOS	17
7139	OTROS SERVICIOS RECREATIVOS	6
71394	CLUBES DEPORTIVOS, BALNEARIOS Y CENTROS DE ACONDICIONAMIENTO FISICO	3
713941	CLUBES DEPORTIVOS DEL SECTOR PRIVADO	2
713945	CENTROS DE ACONDICIONAMIENTO FISICO PERTENECIENTES AL SECTOR PRIVADO	1
71399	OTROS SERVICIOS RECREATIVOS	3
713991	BILLARES	3

El subsector mas importante del sector 71 (servicios de esparcimiento de acuerdo a su **personal ocupado total** es el **711 (servicios artísticos y deportivos y otros servicios relacionados)** por encima de servicios de entretenimiento en instalaciones recreativas y otros servicios recreativos.

Del cual su rama son **compañías y grupos de espectáculos artísticos** ya que es el último.

La subrama y clase principales y únicas son **cantantes y grupos musicales**.

CODIGO	DESCRIPCION	A111A
		PRODUCCION BRUTA TOTAL (Miles de pesos)
71	SERVICIOS DE ESPARCIMIENTO CULTURALES Y DEPORTIVOS, Y OTROS SERVICIOS RECREATIVOS	908
711	SERVICIOS ARTISTICOS Y DEPORTIVOS Y OTROS SERVICIOS RELACIONADOS	466
7111	COMPAÑIAS Y GRUPOS DE ESPECTACULOS ARTISTICOS	466
71113	CANTANTES Y GRUPOS MUSICALES	466
711131	CANTANTES Y GRUPOS MUSICALES DEL SECTOR PRIVADO	466
713	SERVICIOS DE ENTRETENIMIENTO EN INSTALACIONES RECREATIVAS Y OTROS SERVICIOS RECREATIVOS	442
7131	PARQUES CON INSTALACIONES RECREATIVAS Y CASAS DE JUEGOS ELECTRONICOS	349
71312	CASAS DE JUEGOS ELECTRONICOS	349
713120	CASAS DE JUEGOS ELECTRONICOS	349
7139	OTROS SERVICIOS RECREATIVOS CLUBES DEPORTIVOS, BALNEARIOS Y CENTROS DE ACONDICIONAMIENTO FISICO	93
71394		36
713941	CLUBES DEPORTIVOS DEL SECTOR PRIVADO	10
713945	CENTROS DE ACONDICIONAMIENTO FISICO PERTENECIENTES AL SECTOR PRIVADO	26
71399	OTROS SERVICIOS RECREATIVOS	57
713991	BILLARES	57

El subsector mas importante del sector 71 (servicios de esparcimiento de acuerdo a su **producción bruta total** es el **711 (servicios artísticos y deportivos y otros servicios relacionados)** por encima de servicios de entretenimiento en instalaciones recreativas y otros servicios recreativos.

Del cual su rama son **compañías y grupos de espectáculos artísticos** ya que es el último.

La subrama y clase principales y únicas son **cantantes y grupos musicales**.

CODIGO	DESCRIPCION	A131A
		VALOR AGREGADO CENSAL BRUTO (Miles de pesos)
71	SERVICIOS DE ESPARCIMIENTO CULTURALES Y DEPORTIVOS, Y OTROS SERVICIOS RECREATIVOS	493
711	SERVICIOS ARTISTICOS Y DEPORTIVOS Y OTROS SERVICIOS RELACIONADOS	271
7111	COMPAÑIAS Y GRUPOS DE ESPECTACULOS ARTISTICOS	271
71113	CANTANTES Y GRUPOS MUSICALES	271
711131	CANTANTES Y GRUPOS MUSICALES DEL SECTOR PRIVADO	271
713	SERVICIOS DE ENTRETENIMIENTO EN	222

	INSTALACIONES RECREATIVAS Y OTROS SERVICIOS RECREATIVOS PARQUES CON INSTALACIONES RECREATIVAS Y CASAS DE JUEGOS ELECTRONICOS	178
7131		
71312	CASAS DE JUEGOS ELECTRONICOS	178
713120	CASAS DE JUEGOS ELECTRONICOS	178
7139	OTROS SERVICIOS RECREATIVOS CLUBES DEPORTIVOS, BALNEARIOS Y CENTROS DE ACONDICIONAMIENTO FISICO	44
71394		11
713941	CLUBES DEPORTIVOS DEL SECTOR PRIVADO	4
	CENTROS DE ACONDICIONAMIENTO FISICO PERTENECIENTES AL SECTOR PRIVADO	7
713945		
71399	OTROS SERVICIOS RECREATIVOS	33
713991	BILLARES	33

El subsector mas importante del sector 71 (servicios de esparcimiento de acuerdo a su **valor agregado censal bruto** es el **711 (servicios artísticos y deportivos y otros servicios relacionados)** por encima de servicios de entretenimiento en instalaciones recreativas y otros servicios recreativos.

Del cual su rama son **compañías y grupos de espectáculos artísticos** ya que es el último.

La subrama y clase principales y únicas son **cantantes y grupos musicales**.

CODIGO	DESCRIPCION	A211A
		INVERSION TOTAL (Miles de pesos)
71	SERVICIOS DE ESPARCIMIENTO CULTURALES Y DEPORTIVOS, Y OTROS SERVICIOS RECREATIVOS	36
711	SERVICIOS ARTISTICOS Y DEPORTIVOS Y OTROS SERVICIOS RELACIONADOS	0
7111	COMPAÑIAS Y GRUPOS DE ESPECTACULOS ARTISTICOS	0
71113	CANTANTES Y GRUPOS MUSICALES	0
711131	CANTANTES Y GRUPOS MUSICALES DEL SECTOR PRIVADO	0
713	SERVICIOS DE ENTRETENIMIENTO EN INSTALACIONES RECREATIVAS Y OTROS SERVICIOS RECREATIVOS PARQUES CON INSTALACIONES RECREATIVAS Y CASAS DE JUEGOS ELECTRONICOS	36
7131		26
71312	CASAS DE JUEGOS ELECTRONICOS	26
713120	CASAS DE JUEGOS ELECTRONICOS	26
7139	OTROS SERVICIOS RECREATIVOS CLUBES DEPORTIVOS, BALNEARIOS Y CENTROS DE ACONDICIONAMIENTO FISICO	10
71394		0
713941	CLUBES DEPORTIVOS DEL SECTOR	0

	PRIVADO	
	CENTROS DE ACONDICIONAMIENTO	
	FISICO PERTENECIENTES AL	
713945	SECTOR PRIVADO	10
71399	OTROS SERVICIOS RECREATIVOS	10
713991	BILLARES	10

El subsector del sector 71 (servicios de esparcimiento culturales y deportivos y otros servicios recreativos) de acuerdo a su **inversión total** es el **713 (servicios de entretenimiento en instalaciones recreativas y otros servicios recreativos)**.

Del cual su rama son **parques con instalaciones recreativas y casas de juegos electrónicos** la cual es la más importante ya que es la única.

La subrama y clase principales y únicas son **Casas de juegos electrónicos**.

Análisis comparativo del sector 72 (otros servicios excepto actividades del gobierno) por municipio con respecto a los demás municipios del estado de Guanajuato.

Unidades Económicas

DESC_MPIO	DESCRIPCION	UE
		UNIDADES ECONOMICAS
ATARJEJA, GTO.	SERVICIOS DE ALOJAMIENTO TEMPORAL Y DE PREPARACION DE ALIMENTOS Y BEBIDAS	*
SANTIAGO MARAVATIO, GTO.	SERVICIOS DE ALOJAMIENTO TEMPORAL Y DE PREPARACION DE ALIMENTOS Y BEBIDAS	*
GUANAJUATO	SERVICIOS DE ALOJAMIENTO TEMPORAL Y DE PREPARACION DE ALIMENTOS Y BEBIDAS	11972
LEON, GTO.	SERVICIOS DE ALOJAMIENTO TEMPORAL Y DE PREPARACION DE ALIMENTOS Y BEBIDAS	3313
IRAPUATO, GTO.	SERVICIOS DE ALOJAMIENTO TEMPORAL Y DE PREPARACION DE ALIMENTOS Y BEBIDAS	1151
CELAYA, GTO.	SERVICIOS DE ALOJAMIENTO TEMPORAL Y DE PREPARACION DE ALIMENTOS Y BEBIDAS	1128
SALAMANCA, GTO.	SERVICIOS DE ALOJAMIENTO TEMPORAL Y DE PREPARACION DE ALIMENTOS Y BEBIDAS	607
ALLENDE, GTO.	SERVICIOS DE ALOJAMIENTO TEMPORAL Y DE PREPARACION DE ALIMENTOS Y BEBIDAS	443
GUANAJUATO, GTO.	SERVICIOS DE ALOJAMIENTO TEMPORAL Y DE PREPARACION DE ALIMENTOS Y BEBIDAS	423
ACAMBARO, GTO.	SERVICIOS DE ALOJAMIENTO TEMPORAL Y DE PREPARACION DE ALIMENTOS Y BEBIDAS	346
SAN FRANCISCO DEL RINCON, GTO.	SERVICIOS DE ALOJAMIENTO TEMPORAL Y DE PREPARACION DE ALIMENTOS Y BEBIDAS	329
SALVATIERRA, GTO.	SERVICIOS DE ALOJAMIENTO TEMPORAL	283

	Y DE PREPARACION DE ALIMENTOS Y BEBIDAS	
VALLE DE SANTIAGO, GTO.	SERVICIOS DE ALOJAMIENTO TEMPORAL Y DE PREPARACION DE ALIMENTOS Y BEBIDAS	273
MOROLEON, GTO.	SERVICIOS DE ALOJAMIENTO TEMPORAL Y DE PREPARACION DE ALIMENTOS Y BEBIDAS	269
SILAO, GTO.	SERVICIOS DE ALOJAMIENTO TEMPORAL Y DE PREPARACION DE ALIMENTOS Y BEBIDAS	260
SAN LUIS DE LA PAZ, GTO.	SERVICIOS DE ALOJAMIENTO TEMPORAL Y DE PREPARACION DE ALIMENTOS Y BEBIDAS	241
URIANGATO, GTO.	SERVICIOS DE ALOJAMIENTO TEMPORAL Y DE PREPARACION DE ALIMENTOS Y BEBIDAS	237
DOLORES HIDALGO, GTO.	SERVICIOS DE ALOJAMIENTO TEMPORAL Y DE PREPARACION DE ALIMENTOS Y BEBIDAS	228
CORTAZAR, GTO.	SERVICIOS DE ALOJAMIENTO TEMPORAL Y DE PREPARACION DE ALIMENTOS Y BEBIDAS	217
PENJAMO, GTO.	SERVICIOS DE ALOJAMIENTO TEMPORAL Y DE PREPARACION DE ALIMENTOS Y BEBIDAS	205
SANTA CRUZ DE JUVENTINO ROSAS, GTO.	SERVICIOS DE ALOJAMIENTO TEMPORAL Y DE PREPARACION DE ALIMENTOS Y BEBIDAS	162
APASEO EL ALTO, GTO.	SERVICIOS DE ALOJAMIENTO TEMPORAL Y DE PREPARACION DE ALIMENTOS Y BEBIDAS	158
SAN JOSE ITURBIDE, GTO.	SERVICIOS DE ALOJAMIENTO TEMPORAL Y DE PREPARACION DE ALIMENTOS Y BEBIDAS	153
COMONFORT, GTO.	SERVICIOS DE ALOJAMIENTO TEMPORAL Y DE PREPARACION DE ALIMENTOS Y BEBIDAS	129
SAN FELIPE, GTO.	SERVICIOS DE ALOJAMIENTO TEMPORAL Y DE PREPARACION DE ALIMENTOS Y BEBIDAS	122
VILLAGRAN, GTO.	SERVICIOS DE ALOJAMIENTO TEMPORAL Y DE PREPARACION DE ALIMENTOS Y BEBIDAS	105
ABASOLO, GTO.	SERVICIOS DE ALOJAMIENTO TEMPORAL Y DE PREPARACION DE ALIMENTOS Y BEBIDAS	99
APASEO EL GRANDE, GTO.	SERVICIOS DE ALOJAMIENTO TEMPORAL Y DE PREPARACION DE ALIMENTOS Y BEBIDAS	99
TARIMORO, GTO.	SERVICIOS DE ALOJAMIENTO TEMPORAL Y DE PREPARACION DE ALIMENTOS Y BEBIDAS	96
ROMITA, GTO.	SERVICIOS DE ALOJAMIENTO TEMPORAL Y DE PREPARACION DE ALIMENTOS Y BEBIDAS	84
CUERAMARO, GTO.	SERVICIOS DE ALOJAMIENTO TEMPORAL Y DE PREPARACION DE ALIMENTOS Y BEBIDAS	82
JERECUARO, GTO.	SERVICIOS DE ALOJAMIENTO TEMPORAL Y DE PREPARACION DE ALIMENTOS Y BEBIDAS	73
JARAL DEL PROGRESO, GTO.	SERVICIOS DE ALOJAMIENTO TEMPORAL Y DE PREPARACION DE ALIMENTOS Y BEBIDAS	72
MANUEL DOBLADO, GTO.	SERVICIOS DE ALOJAMIENTO TEMPORAL Y DE PREPARACION DE ALIMENTOS Y BEBIDAS	71
PURISIMA DEL RINCON, GTO.	SERVICIOS DE ALOJAMIENTO TEMPORAL Y DE PREPARACION DE ALIMENTOS Y BEBIDAS	52
PUEBLO NUEVO, GTO.	SERVICIOS DE ALOJAMIENTO TEMPORAL Y DE PREPARACION DE ALIMENTOS Y BEBIDAS	38
SAN DIEGO DE LA UNION, GTO.	SERVICIOS DE ALOJAMIENTO TEMPORAL Y DE PREPARACION DE ALIMENTOS Y BEBIDAS	37

	BEBIDAS	
OCAMPO, GTO.	SERVICIOS DE ALOJAMIENTO TEMPORAL Y DE PREPARACION DE ALIMENTOS Y BEBIDAS	34
CORONEO, GTO.	SERVICIOS DE ALOJAMIENTO TEMPORAL Y DE PREPARACION DE ALIMENTOS Y BEBIDAS	33
DOCTOR MORA, GTO.	SERVICIOS DE ALOJAMIENTO TEMPORAL Y DE PREPARACION DE ALIMENTOS Y BEBIDAS	31
HUANIMARO, GTO.	SERVICIOS DE ALOJAMIENTO TEMPORAL Y DE PREPARACION DE ALIMENTOS Y BEBIDAS	29
TARANDACUAO, GTO.	SERVICIOS DE ALOJAMIENTO TEMPORAL Y DE PREPARACION DE ALIMENTOS Y BEBIDAS	26
VICTORIA, GTO.	SERVICIOS DE ALOJAMIENTO TEMPORAL Y DE PREPARACION DE ALIMENTOS Y BEBIDAS	22
XICHU, GTO.	SERVICIOS DE ALOJAMIENTO TEMPORAL Y DE PREPARACION DE ALIMENTOS Y BEBIDAS	18
SANTA CATARINA, GTO.	SERVICIOS DE ALOJAMIENTO TEMPORAL Y DE PREPARACION DE ALIMENTOS Y BEBIDAS	16
TIERRA BLANCA, GTO.	SERVICIOS DE ALOJAMIENTO TEMPORAL Y DE PREPARACION DE ALIMENTOS Y BEBIDAS	15

De acuerdo a la investigación realizada se descubrió que Jaral de Progreso ocupa el lugar 33 en servicios de alojamiento temporal y de preparación de alimentos y bebidas en base a las unidades económicas que se obtienen.

Personal ocupado total

DESC_MPIO	DESCRIPCION	H001A
		PERSONAL OCUPADO TOTAL
GUANAJUATO	SERVICIOS DE ALOJAMIENTO TEMPORAL Y DE PREPARACION DE ALIMENTOS Y BEBIDAS	44712
LEON, GTO.	SERVICIOS DE ALOJAMIENTO TEMPORAL Y DE PREPARACION DE ALIMENTOS Y BEBIDAS	14363
CELAYA, GTO.	SERVICIOS DE ALOJAMIENTO TEMPORAL Y DE PREPARACION DE ALIMENTOS Y BEBIDAS	4625
IRAPUATO, GTO.	SERVICIOS DE ALOJAMIENTO TEMPORAL Y DE PREPARACION DE ALIMENTOS Y BEBIDAS	4432
GUANAJUATO, GTO.	SERVICIOS DE ALOJAMIENTO TEMPORAL Y DE PREPARACION DE ALIMENTOS Y BEBIDAS	2909
ALLENDE, GTO.	SERVICIOS DE ALOJAMIENTO TEMPORAL Y DE PREPARACION DE ALIMENTOS Y BEBIDAS	2623
SALAMANCA, GTO.	SERVICIOS DE ALOJAMIENTO TEMPORAL Y DE PREPARACION DE ALIMENTOS Y BEBIDAS	2106
SILAO, GTO.	SERVICIOS DE ALOJAMIENTO TEMPORAL Y DE PREPARACION DE ALIMENTOS Y BEBIDAS	1000
ACAMBARO, GTO.	SERVICIOS DE ALOJAMIENTO TEMPORAL Y DE PREPARACION DE ALIMENTOS Y BEBIDAS	890
MOROLEON, GTO.	SERVICIOS DE ALOJAMIENTO TEMPORAL	888

	Y DE PREPARACION DE ALIMENTOS Y BEBIDAS	
SAN FRANCISCO DEL RINCON, GTO.	SERVICIOS DE ALOJAMIENTO TEMPORAL Y DE PREPARACION DE ALIMENTOS Y BEBIDAS	837
SALVATIERRA, GTO.	SERVICIOS DE ALOJAMIENTO TEMPORAL Y DE PREPARACION DE ALIMENTOS Y BEBIDAS	783
DOLORES HIDALGO, GTO.	SERVICIOS DE ALOJAMIENTO TEMPORAL Y DE PREPARACION DE ALIMENTOS Y BEBIDAS	708
VALLE DE SANTIAGO, GTO.	SERVICIOS DE ALOJAMIENTO TEMPORAL Y DE PREPARACION DE ALIMENTOS Y BEBIDAS	693
PENJAMO, GTO.	SERVICIOS DE ALOJAMIENTO TEMPORAL Y DE PREPARACION DE ALIMENTOS Y BEBIDAS	669
SAN LUIS DE LA PAZ, GTO.	SERVICIOS DE ALOJAMIENTO TEMPORAL Y DE PREPARACION DE ALIMENTOS Y BEBIDAS	656
URIANGATO, GTO.	SERVICIOS DE ALOJAMIENTO TEMPORAL Y DE PREPARACION DE ALIMENTOS Y BEBIDAS	602
CORTAZAR, GTO.	SERVICIOS DE ALOJAMIENTO TEMPORAL Y DE PREPARACION DE ALIMENTOS Y BEBIDAS	569
ABASOLO, GTO.	SERVICIOS DE ALOJAMIENTO TEMPORAL Y DE PREPARACION DE ALIMENTOS Y BEBIDAS	550
SANTA CRUZ DE JUVENTINO ROSAS, GTO.	SERVICIOS DE ALOJAMIENTO TEMPORAL Y DE PREPARACION DE ALIMENTOS Y BEBIDAS	456
SAN JOSE ITURBIDE, GTO.	SERVICIOS DE ALOJAMIENTO TEMPORAL Y DE PREPARACION DE ALIMENTOS Y BEBIDAS	411
APASEO EL ALTO, GTO.	SERVICIOS DE ALOJAMIENTO TEMPORAL Y DE PREPARACION DE ALIMENTOS Y BEBIDAS	384
SAN FELIPE, GTO.	SERVICIOS DE ALOJAMIENTO TEMPORAL Y DE PREPARACION DE ALIMENTOS Y BEBIDAS	363
COMONFORT, GTO.	SERVICIOS DE ALOJAMIENTO TEMPORAL Y DE PREPARACION DE ALIMENTOS Y BEBIDAS	309
APASEO EL GRANDE, GTO.	SERVICIOS DE ALOJAMIENTO TEMPORAL Y DE PREPARACION DE ALIMENTOS Y BEBIDAS	257
VILLAGRAN, GTO.	SERVICIOS DE ALOJAMIENTO TEMPORAL Y DE PREPARACION DE ALIMENTOS Y BEBIDAS	255
TARIMORO, GTO.	SERVICIOS DE ALOJAMIENTO TEMPORAL Y DE PREPARACION DE ALIMENTOS Y BEBIDAS	223
ROMITA, GTO.	SERVICIOS DE ALOJAMIENTO TEMPORAL Y DE PREPARACION DE ALIMENTOS Y BEBIDAS	215
CUERAMARO, GTO.	SERVICIOS DE ALOJAMIENTO TEMPORAL Y DE PREPARACION DE ALIMENTOS Y BEBIDAS	194
JERECUARO, GTO.	SERVICIOS DE ALOJAMIENTO TEMPORAL Y DE PREPARACION DE ALIMENTOS Y BEBIDAS	185
MANUEL DOBLADO, GTO.	SERVICIOS DE ALOJAMIENTO TEMPORAL Y DE PREPARACION DE ALIMENTOS Y BEBIDAS	180
JARAL DEL PROGRESO, GTO.	SERVICIOS DE ALOJAMIENTO TEMPORAL Y DE PREPARACION DE ALIMENTOS Y BEBIDAS	136
PURISIMA DEL RINCON, GTO.	SERVICIOS DE ALOJAMIENTO TEMPORAL Y DE PREPARACION DE ALIMENTOS Y BEBIDAS	116
OCAMPO, GTO.	SERVICIOS DE ALOJAMIENTO TEMPORAL Y DE PREPARACION DE ALIMENTOS Y BEBIDAS	97
HUANIMARO, GTO.	SERVICIOS DE ALOJAMIENTO TEMPORAL Y DE PREPARACION DE ALIMENTOS Y BEBIDAS	85

	BEBIDAS	
CORONEO, GTO.	SERVICIOS DE ALOJAMIENTO TEMPORAL Y DE PREPARACION DE ALIMENTOS Y BEBIDAS	83
PUEBLO NUEVO, GTO.	SERVICIOS DE ALOJAMIENTO TEMPORAL Y DE PREPARACION DE ALIMENTOS Y BEBIDAS	78
SAN DIEGO DE LA UNION, GTO.	SERVICIOS DE ALOJAMIENTO TEMPORAL Y DE PREPARACION DE ALIMENTOS Y BEBIDAS	67
DOCTOR MORA, GTO.	SERVICIOS DE ALOJAMIENTO TEMPORAL Y DE PREPARACION DE ALIMENTOS Y BEBIDAS	64
TARANDACUAO, GTO.	SERVICIOS DE ALOJAMIENTO TEMPORAL Y DE PREPARACION DE ALIMENTOS Y BEBIDAS	51
XICHU, GTO.	SERVICIOS DE ALOJAMIENTO TEMPORAL Y DE PREPARACION DE ALIMENTOS Y BEBIDAS	49
VICTORIA, GTO.	SERVICIOS DE ALOJAMIENTO TEMPORAL Y DE PREPARACION DE ALIMENTOS Y BEBIDAS	46
SANTA CATARINA, GTO.	SERVICIOS DE ALOJAMIENTO TEMPORAL Y DE PREPARACION DE ALIMENTOS Y BEBIDAS	39
TIERRA BLANCA, GTO.	SERVICIOS DE ALOJAMIENTO TEMPORAL Y DE PREPARACION DE ALIMENTOS Y BEBIDAS	36
SANTIAGO MARAVATIO, GTO.	SERVICIOS DE ALOJAMIENTO TEMPORAL Y DE PREPARACION DE ALIMENTOS Y BEBIDAS	26
ATARJEJA, GTO.	SERVICIOS DE ALOJAMIENTO TEMPORAL Y DE PREPARACION DE ALIMENTOS Y BEBIDAS	7

De acuerdo a la investigación realizada se descubrió que Jaral de Progreso ocupa el lugar 32 en servicios de alojamiento temporal y de preparación de alimentos y bebidas en base al personal ocupado total que se obtiene.

Producción Bruta Total

DESC_MPIO	DESCRIPCION	A111A
		PRODUCCION BRUTA TOTAL (Miles de pesos)
GUANAJUATO	SERVICIOS DE ALOJAMIENTO TEMPORAL Y DE PREPARACION DE ALIMENTOS Y BEBIDAS	4885260
LEON, GTO.	SERVICIOS DE ALOJAMIENTO TEMPORAL Y DE PREPARACION DE ALIMENTOS Y BEBIDAS	1802572
CELAYA, GTO.	SERVICIOS DE ALOJAMIENTO TEMPORAL Y DE PREPARACION DE ALIMENTOS Y BEBIDAS	545354
IRAPUATO, GTO.	SERVICIOS DE ALOJAMIENTO TEMPORAL Y DE PREPARACION DE ALIMENTOS Y BEBIDAS	469188
GUANAJUATO, GTO.	SERVICIOS DE ALOJAMIENTO TEMPORAL Y DE PREPARACION DE ALIMENTOS Y BEBIDAS	385217
ALLENDE, GTO.	SERVICIOS DE ALOJAMIENTO TEMPORAL Y DE PREPARACION DE ALIMENTOS Y BEBIDAS	308651
SALAMANCA, GTO.	SERVICIOS DE ALOJAMIENTO TEMPORAL Y DE PREPARACION DE ALIMENTOS Y BEBIDAS	195965
SILAO, GTO.	SERVICIOS DE ALOJAMIENTO TEMPORAL	135832

	Y DE PREPARACION DE ALIMENTOS Y BEBIDAS	
SAN FRANCISCO DEL RINCON, GTO.	SERVICIOS DE ALOJAMIENTO TEMPORAL Y DE PREPARACION DE ALIMENTOS Y BEBIDAS	85989
ACAMBARO, GTO.	SERVICIOS DE ALOJAMIENTO TEMPORAL Y DE PREPARACION DE ALIMENTOS Y BEBIDAS	82268
MOROLEON, GTO.	SERVICIOS DE ALOJAMIENTO TEMPORAL Y DE PREPARACION DE ALIMENTOS Y BEBIDAS	80912
DOLORES HIDALGO, GTO.	SERVICIOS DE ALOJAMIENTO TEMPORAL Y DE PREPARACION DE ALIMENTOS Y BEBIDAS	65810
VALLE DE SANTIAGO, GTO.	SERVICIOS DE ALOJAMIENTO TEMPORAL Y DE PREPARACION DE ALIMENTOS Y BEBIDAS	63329
SAN LUIS DE LA PAZ, GTO.	SERVICIOS DE ALOJAMIENTO TEMPORAL Y DE PREPARACION DE ALIMENTOS Y BEBIDAS	55297
SALVATIERRA, GTO.	SERVICIOS DE ALOJAMIENTO TEMPORAL Y DE PREPARACION DE ALIMENTOS Y BEBIDAS	51800
PENJAMO, GTO.	SERVICIOS DE ALOJAMIENTO TEMPORAL Y DE PREPARACION DE ALIMENTOS Y BEBIDAS	50510
URIANGATO, GTO.	SERVICIOS DE ALOJAMIENTO TEMPORAL Y DE PREPARACION DE ALIMENTOS Y BEBIDAS	45365
ABASOLO, GTO.	SERVICIOS DE ALOJAMIENTO TEMPORAL Y DE PREPARACION DE ALIMENTOS Y BEBIDAS	43956
CORTAZAR, GTO.	SERVICIOS DE ALOJAMIENTO TEMPORAL Y DE PREPARACION DE ALIMENTOS Y BEBIDAS	39558
SAN JOSE ITURBIDE, GTO.	SERVICIOS DE ALOJAMIENTO TEMPORAL Y DE PREPARACION DE ALIMENTOS Y BEBIDAS	36009
SAN FELIPE, GTO.	SERVICIOS DE ALOJAMIENTO TEMPORAL Y DE PREPARACION DE ALIMENTOS Y BEBIDAS	32291
APASEO EL GRANDE, GTO.	SERVICIOS DE ALOJAMIENTO TEMPORAL Y DE PREPARACION DE ALIMENTOS Y BEBIDAS	28231
SANTA CRUZ DE JUVENTINO ROSAS, GTO.	SERVICIOS DE ALOJAMIENTO TEMPORAL Y DE PREPARACION DE ALIMENTOS Y BEBIDAS	28008
COMONFORT, GTO.	SERVICIOS DE ALOJAMIENTO TEMPORAL Y DE PREPARACION DE ALIMENTOS Y BEBIDAS	27978
APASEO EL ALTO, GTO.	SERVICIOS DE ALOJAMIENTO TEMPORAL Y DE PREPARACION DE ALIMENTOS Y BEBIDAS	24728
MANUEL DOBLADO, GTO.	SERVICIOS DE ALOJAMIENTO TEMPORAL Y DE PREPARACION DE ALIMENTOS Y BEBIDAS	22443
VILLAGRAN, GTO.	SERVICIOS DE ALOJAMIENTO TEMPORAL Y DE PREPARACION DE ALIMENTOS Y BEBIDAS	18675
ROMITA, GTO.	SERVICIOS DE ALOJAMIENTO TEMPORAL Y DE PREPARACION DE ALIMENTOS Y BEBIDAS	17754
TARIMORO, GTO.	SERVICIOS DE ALOJAMIENTO TEMPORAL Y DE PREPARACION DE ALIMENTOS Y BEBIDAS	15753
CUERAMARO, GTO.	SERVICIOS DE ALOJAMIENTO TEMPORAL Y DE PREPARACION DE ALIMENTOS Y BEBIDAS	15452
JARAL DEL PROGRESO, GTO.	SERVICIOS DE ALOJAMIENTO TEMPORAL Y DE PREPARACION DE ALIMENTOS Y BEBIDAS	11792
PURISIMA DEL RINCON, GTO.	SERVICIOS DE ALOJAMIENTO TEMPORAL Y DE PREPARACION DE ALIMENTOS Y BEBIDAS	9823
JERECUARO, GTO.	SERVICIOS DE ALOJAMIENTO TEMPORAL Y DE PREPARACION DE ALIMENTOS Y BEBIDAS	9730

	BEBIDAS	
OCAMPO, GTO.	SERVICIOS DE ALOJAMIENTO TEMPORAL Y DE PREPARACION DE ALIMENTOS Y BEBIDAS	7026
SAN DIEGO DE LA UNION, GTO.	SERVICIOS DE ALOJAMIENTO TEMPORAL Y DE PREPARACION DE ALIMENTOS Y BEBIDAS	5280
CORONEO, GTO.	SERVICIOS DE ALOJAMIENTO TEMPORAL Y DE PREPARACION DE ALIMENTOS Y BEBIDAS	5213
PUEBLO NUEVO, GTO.	SERVICIOS DE ALOJAMIENTO TEMPORAL Y DE PREPARACION DE ALIMENTOS Y BEBIDAS	4734
DOCTOR MORA, GTO.	SERVICIOS DE ALOJAMIENTO TEMPORAL Y DE PREPARACION DE ALIMENTOS Y BEBIDAS	4342
HUANIMARO, GTO.	SERVICIOS DE ALOJAMIENTO TEMPORAL Y DE PREPARACION DE ALIMENTOS Y BEBIDAS	3992
VICTORIA, GTO.	SERVICIOS DE ALOJAMIENTO TEMPORAL Y DE PREPARACION DE ALIMENTOS Y BEBIDAS	3399
TARANDACUAO, GTO.	SERVICIOS DE ALOJAMIENTO TEMPORAL Y DE PREPARACION DE ALIMENTOS Y BEBIDAS	3386
TIERRA BLANCA, GTO.	SERVICIOS DE ALOJAMIENTO TEMPORAL Y DE PREPARACION DE ALIMENTOS Y BEBIDAS	3280
SANTA CATARINA, GTO.	SERVICIOS DE ALOJAMIENTO TEMPORAL Y DE PREPARACION DE ALIMENTOS Y BEBIDAS	2456
XICHU, GTO.	SERVICIOS DE ALOJAMIENTO TEMPORAL Y DE PREPARACION DE ALIMENTOS Y BEBIDAS	2119
SANTIAGO MARAVATIO, GTO.	SERVICIOS DE ALOJAMIENTO TEMPORAL Y DE PREPARACION DE ALIMENTOS Y BEBIDAS	984
ATARJEJA, GTO.	SERVICIOS DE ALOJAMIENTO TEMPORAL Y DE PREPARACION DE ALIMENTOS Y BEBIDAS	234

De acuerdo a la investigación realizada se descubrió que Jaral de Progreso ocupa el lugar 31 en servicios de alojamiento temporal y de preparación de alimentos y bebidas en base a la producción bruta total que se obtiene.

Valor Agregado Censal Bruto

DESC_MPIO	DESCRIPCION	A131A
		VALOR AGREGADO CENSAL BRUTO (Miles de pesos)
GUANAJUATO	SERVICIOS DE ALOJAMIENTO TEMPORAL Y DE PREPARACION DE ALIMENTOS Y BEBIDAS	2027703
LEON, GTO.	SERVICIOS DE ALOJAMIENTO TEMPORAL Y DE PREPARACION DE ALIMENTOS Y BEBIDAS	703139
CELAYA, GTO.	SERVICIOS DE ALOJAMIENTO TEMPORAL Y DE PREPARACION DE ALIMENTOS Y BEBIDAS	242720
IRAPUATO, GTO.	SERVICIOS DE ALOJAMIENTO TEMPORAL Y DE PREPARACION DE ALIMENTOS Y BEBIDAS	200881
GUANAJUATO, GTO.	SERVICIOS DE ALOJAMIENTO TEMPORAL Y DE PREPARACION DE ALIMENTOS Y BEBIDAS	189261

	BEBIDAS	
ALLENDE, GTO.	SERVICIOS DE ALOJAMIENTO TEMPORAL Y DE PREPARACION DE ALIMENTOS Y BEBIDAS	145129
SALAMANCA, GTO.	SERVICIOS DE ALOJAMIENTO TEMPORAL Y DE PREPARACION DE ALIMENTOS Y BEBIDAS	80401
SILAO, GTO.	SERVICIOS DE ALOJAMIENTO TEMPORAL Y DE PREPARACION DE ALIMENTOS Y BEBIDAS	61292
ACAMBARO, GTO.	SERVICIOS DE ALOJAMIENTO TEMPORAL Y DE PREPARACION DE ALIMENTOS Y BEBIDAS	38013
MOROLEON, GTO.	SERVICIOS DE ALOJAMIENTO TEMPORAL Y DE PREPARACION DE ALIMENTOS Y BEBIDAS	34589
SAN FRANCISCO DEL RINCON, GTO.	SERVICIOS DE ALOJAMIENTO TEMPORAL Y DE PREPARACION DE ALIMENTOS Y BEBIDAS	28065
VALLE DE SANTIAGO, GTO.	SERVICIOS DE ALOJAMIENTO TEMPORAL Y DE PREPARACION DE ALIMENTOS Y BEBIDAS	26851
DOLORES HIDALGO, GTO.	SERVICIOS DE ALOJAMIENTO TEMPORAL Y DE PREPARACION DE ALIMENTOS Y BEBIDAS	25955
ABASOLO, GTO.	SERVICIOS DE ALOJAMIENTO TEMPORAL Y DE PREPARACION DE ALIMENTOS Y BEBIDAS	21368
SAN LUIS DE LA PAZ, GTO.	SERVICIOS DE ALOJAMIENTO TEMPORAL Y DE PREPARACION DE ALIMENTOS Y BEBIDAS	20049
SALVATIERRA, GTO.	SERVICIOS DE ALOJAMIENTO TEMPORAL Y DE PREPARACION DE ALIMENTOS Y BEBIDAS	19996
URIANGATO, GTO.	SERVICIOS DE ALOJAMIENTO TEMPORAL Y DE PREPARACION DE ALIMENTOS Y BEBIDAS	18153
PENJAMO, GTO.	SERVICIOS DE ALOJAMIENTO TEMPORAL Y DE PREPARACION DE ALIMENTOS Y BEBIDAS	17586
CORTAZAR, GTO.	SERVICIOS DE ALOJAMIENTO TEMPORAL Y DE PREPARACION DE ALIMENTOS Y BEBIDAS	15762
SAN JOSE ITURBIDE, GTO.	SERVICIOS DE ALOJAMIENTO TEMPORAL Y DE PREPARACION DE ALIMENTOS Y BEBIDAS	12472
COMONFORT, GTO.	SERVICIOS DE ALOJAMIENTO TEMPORAL Y DE PREPARACION DE ALIMENTOS Y BEBIDAS	11153
SAN FELIPE, GTO.	SERVICIOS DE ALOJAMIENTO TEMPORAL Y DE PREPARACION DE ALIMENTOS Y BEBIDAS	10657
SANTA CRUZ DE JUVENTINO ROSAS, GTO.	SERVICIOS DE ALOJAMIENTO TEMPORAL Y DE PREPARACION DE ALIMENTOS Y BEBIDAS	9811
APASEO EL GRANDE, GTO.	SERVICIOS DE ALOJAMIENTO TEMPORAL Y DE PREPARACION DE ALIMENTOS Y BEBIDAS	9717
APASEO EL ALTO, GTO.	SERVICIOS DE ALOJAMIENTO TEMPORAL Y DE PREPARACION DE ALIMENTOS Y BEBIDAS	8991
MANUEL DOBLADO, GTO.	SERVICIOS DE ALOJAMIENTO TEMPORAL Y DE PREPARACION DE ALIMENTOS Y BEBIDAS	7159
TARIMORO, GTO.	SERVICIOS DE ALOJAMIENTO TEMPORAL Y DE PREPARACION DE ALIMENTOS Y BEBIDAS	6470
ROMITA, GTO.	SERVICIOS DE ALOJAMIENTO TEMPORAL Y DE PREPARACION DE ALIMENTOS Y BEBIDAS	5588
VILLAGRAN, GTO.	SERVICIOS DE ALOJAMIENTO TEMPORAL Y DE PREPARACION DE ALIMENTOS Y BEBIDAS	5475
CUERAMARO, GTO.	SERVICIOS DE ALOJAMIENTO TEMPORAL Y DE PREPARACION DE ALIMENTOS Y BEBIDAS	5419

	BEBIDAS	
PURISIMA DEL RINCON, GTO.	SERVICIOS DE ALOJAMIENTO TEMPORAL Y DE PREPARACION DE ALIMENTOS Y BEBIDAS	3788
JARAL DEL PROGRESO, GTO.	SERVICIOS DE ALOJAMIENTO TEMPORAL Y DE PREPARACION DE ALIMENTOS Y BEBIDAS	3008
JERECUARO, GTO.	SERVICIOS DE ALOJAMIENTO TEMPORAL Y DE PREPARACION DE ALIMENTOS Y BEBIDAS	2790
OCAMPO, GTO.	SERVICIOS DE ALOJAMIENTO TEMPORAL Y DE PREPARACION DE ALIMENTOS Y BEBIDAS	2677
CORONEO, GTO.	SERVICIOS DE ALOJAMIENTO TEMPORAL Y DE PREPARACION DE ALIMENTOS Y BEBIDAS	2145
PUEBLO NUEVO, GTO.	SERVICIOS DE ALOJAMIENTO TEMPORAL Y DE PREPARACION DE ALIMENTOS Y BEBIDAS	1950
SAN DIEGO DE LA UNION, GTO.	SERVICIOS DE ALOJAMIENTO TEMPORAL Y DE PREPARACION DE ALIMENTOS Y BEBIDAS	1912
HUANIMARO, GTO.	SERVICIOS DE ALOJAMIENTO TEMPORAL Y DE PREPARACION DE ALIMENTOS Y BEBIDAS	1906
DOCTOR MORA, GTO.	SERVICIOS DE ALOJAMIENTO TEMPORAL Y DE PREPARACION DE ALIMENTOS Y BEBIDAS	1740
TARANDACUAO, GTO.	SERVICIOS DE ALOJAMIENTO TEMPORAL Y DE PREPARACION DE ALIMENTOS Y BEBIDAS	1380
VICTORIA, GTO.	SERVICIOS DE ALOJAMIENTO TEMPORAL Y DE PREPARACION DE ALIMENTOS Y BEBIDAS	1179
TIERRA BLANCA, GTO.	SERVICIOS DE ALOJAMIENTO TEMPORAL Y DE PREPARACION DE ALIMENTOS Y BEBIDAS	1045
XICHU, GTO.	SERVICIOS DE ALOJAMIENTO TEMPORAL Y DE PREPARACION DE ALIMENTOS Y BEBIDAS	990
SANTA CATARINA, GTO.	SERVICIOS DE ALOJAMIENTO TEMPORAL Y DE PREPARACION DE ALIMENTOS Y BEBIDAS	910
SANTIAGO MARAVATIO, GTO.	SERVICIOS DE ALOJAMIENTO TEMPORAL Y DE PREPARACION DE ALIMENTOS Y BEBIDAS	355
ATARJEJA, GTO.	SERVICIOS DE ALOJAMIENTO TEMPORAL Y DE PREPARACION DE ALIMENTOS Y BEBIDAS	103

De acuerdo a la investigación realizada se descubrió que Jaral de Progreso ocupa el lugar 32 en servicios de alojamiento temporal y de preparación de alimentos y bebidas en base al valor agregado censal bruto que se obtiene.

Inversión Total

DESC_MPIO	DESCRIPCION	A211A
		INVERSION TOTAL (Miles de pesos)
GUANAJUATO	SERVICIOS DE ALOJAMIENTO TEMPORAL Y DE PREPARACION DE ALIMENTOS Y BEBIDAS	121868
LEON, GTO.	SERVICIOS DE ALOJAMIENTO TEMPORAL Y DE PREPARACION DE ALIMENTOS Y BEBIDAS	49627
ALLENDE, GTO.	SERVICIOS DE ALOJAMIENTO TEMPORAL	15174

	Y DE PREPARACION DE ALIMENTOS Y BEBIDAS	
IRAPUATO, GTO.	SERVICIOS DE ALOJAMIENTO TEMPORAL Y DE PREPARACION DE ALIMENTOS Y BEBIDAS	15022
CELAYA, GTO.	SERVICIOS DE ALOJAMIENTO TEMPORAL Y DE PREPARACION DE ALIMENTOS Y BEBIDAS	8597
SILAO, GTO.	SERVICIOS DE ALOJAMIENTO TEMPORAL Y DE PREPARACION DE ALIMENTOS Y BEBIDAS	5723
SALAMANCA, GTO.	SERVICIOS DE ALOJAMIENTO TEMPORAL Y DE PREPARACION DE ALIMENTOS Y BEBIDAS	3756
URIANGATO, GTO.	SERVICIOS DE ALOJAMIENTO TEMPORAL Y DE PREPARACION DE ALIMENTOS Y BEBIDAS	3206
GUANAJUATO, GTO.	SERVICIOS DE ALOJAMIENTO TEMPORAL Y DE PREPARACION DE ALIMENTOS Y BEBIDAS	2885
MOROLEON, GTO.	SERVICIOS DE ALOJAMIENTO TEMPORAL Y DE PREPARACION DE ALIMENTOS Y BEBIDAS	2309
SAN FRANCISCO DEL RINCON, GTO.	SERVICIOS DE ALOJAMIENTO TEMPORAL Y DE PREPARACION DE ALIMENTOS Y BEBIDAS	1825
MANUEL DOBLADO, GTO.	SERVICIOS DE ALOJAMIENTO TEMPORAL Y DE PREPARACION DE ALIMENTOS Y BEBIDAS	1659
COMONFORT, GTO.	SERVICIOS DE ALOJAMIENTO TEMPORAL Y DE PREPARACION DE ALIMENTOS Y BEBIDAS	1326
TARIMORO, GTO.	SERVICIOS DE ALOJAMIENTO TEMPORAL Y DE PREPARACION DE ALIMENTOS Y BEBIDAS	1207
APASEO EL ALTO, GTO.	SERVICIOS DE ALOJAMIENTO TEMPORAL Y DE PREPARACION DE ALIMENTOS Y BEBIDAS	1176
SALVATIERRA, GTO.	SERVICIOS DE ALOJAMIENTO TEMPORAL Y DE PREPARACION DE ALIMENTOS Y BEBIDAS	868
ABASOLO, GTO.	SERVICIOS DE ALOJAMIENTO TEMPORAL Y DE PREPARACION DE ALIMENTOS Y BEBIDAS	789
VILLAGRAN, GTO.	SERVICIOS DE ALOJAMIENTO TEMPORAL Y DE PREPARACION DE ALIMENTOS Y BEBIDAS	741
SAN LUIS DE LA PAZ, GTO.	SERVICIOS DE ALOJAMIENTO TEMPORAL Y DE PREPARACION DE ALIMENTOS Y BEBIDAS	685
ACAMBARO, GTO.	SERVICIOS DE ALOJAMIENTO TEMPORAL Y DE PREPARACION DE ALIMENTOS Y BEBIDAS	663
SAN FELIPE, GTO.	SERVICIOS DE ALOJAMIENTO TEMPORAL Y DE PREPARACION DE ALIMENTOS Y BEBIDAS	385
PENJAMO, GTO.	SERVICIOS DE ALOJAMIENTO TEMPORAL Y DE PREPARACION DE ALIMENTOS Y BEBIDAS	330
HUANIMARO, GTO.	SERVICIOS DE ALOJAMIENTO TEMPORAL Y DE PREPARACION DE ALIMENTOS Y BEBIDAS	270
CORTAZAR, GTO.	SERVICIOS DE ALOJAMIENTO TEMPORAL Y DE PREPARACION DE ALIMENTOS Y BEBIDAS	267
SANTA CRUZ DE JUVENTINO ROSAS, GTO.	SERVICIOS DE ALOJAMIENTO TEMPORAL Y DE PREPARACION DE ALIMENTOS Y BEBIDAS	266
VALLE DE SANTIAGO, GTO.	SERVICIOS DE ALOJAMIENTO TEMPORAL Y DE PREPARACION DE ALIMENTOS Y BEBIDAS	257
SAN JOSE ITURBIDE, GTO.	SERVICIOS DE ALOJAMIENTO TEMPORAL Y DE PREPARACION DE ALIMENTOS Y BEBIDAS	201
XICHU, GTO.	SERVICIOS DE ALOJAMIENTO TEMPORAL Y DE PREPARACION DE ALIMENTOS Y	198

	BEBIDAS	
ROMITA, GTO.	SERVICIOS DE ALOJAMIENTO TEMPORAL Y DE PREPARACION DE ALIMENTOS Y BEBIDAS	195
JERECUARO, GTO.	SERVICIOS DE ALOJAMIENTO TEMPORAL Y DE PREPARACION DE ALIMENTOS Y BEBIDAS	164
PURISIMA DEL RINCON, GTO.	SERVICIOS DE ALOJAMIENTO TEMPORAL Y DE PREPARACION DE ALIMENTOS Y BEBIDAS	130
CUERAMARO, GTO.	SERVICIOS DE ALOJAMIENTO TEMPORAL Y DE PREPARACION DE ALIMENTOS Y BEBIDAS	114
APASEO EL GRANDE, GTO.	SERVICIOS DE ALOJAMIENTO TEMPORAL Y DE PREPARACION DE ALIMENTOS Y BEBIDAS	77
OCAMPO, GTO.	SERVICIOS DE ALOJAMIENTO TEMPORAL Y DE PREPARACION DE ALIMENTOS Y BEBIDAS	47
JARAL DEL PROGRESO, GTO.	SERVICIOS DE ALOJAMIENTO TEMPORAL Y DE PREPARACION DE ALIMENTOS Y BEBIDAS	38
SAN DIEGO DE LA UNION, GTO.	SERVICIOS DE ALOJAMIENTO TEMPORAL Y DE PREPARACION DE ALIMENTOS Y BEBIDAS	37
CORONEO, GTO.	SERVICIOS DE ALOJAMIENTO TEMPORAL Y DE PREPARACION DE ALIMENTOS Y BEBIDAS	26
DOCTOR MORA, GTO.	SERVICIOS DE ALOJAMIENTO TEMPORAL Y DE PREPARACION DE ALIMENTOS Y BEBIDAS	19
PUEBLO NUEVO, GTO.	SERVICIOS DE ALOJAMIENTO TEMPORAL Y DE PREPARACION DE ALIMENTOS Y BEBIDAS	17
TARANDACUAO, GTO.	SERVICIOS DE ALOJAMIENTO TEMPORAL Y DE PREPARACION DE ALIMENTOS Y BEBIDAS	17
SANTA CATARINA, GTO.	SERVICIOS DE ALOJAMIENTO TEMPORAL Y DE PREPARACION DE ALIMENTOS Y BEBIDAS	15
SANTIAGO MARAVATIO, GTO.	SERVICIOS DE ALOJAMIENTO TEMPORAL Y DE PREPARACION DE ALIMENTOS Y BEBIDAS	10
TIERRA BLANCA, GTO.	SERVICIOS DE ALOJAMIENTO TEMPORAL Y DE PREPARACION DE ALIMENTOS Y BEBIDAS	5
VICTORIA, GTO.	SERVICIOS DE ALOJAMIENTO TEMPORAL Y DE PREPARACION DE ALIMENTOS Y BEBIDAS	5
ATARJEJA, GTO.	SERVICIOS DE ALOJAMIENTO TEMPORAL Y DE PREPARACION DE ALIMENTOS Y BEBIDAS	0
DOLORES HIDALGO, GTO.	SERVICIOS DE ALOJAMIENTO TEMPORAL Y DE PREPARACION DE ALIMENTOS Y BEBIDAS	-3176

De acuerdo a la investigación realizada se descubrió que Jaral de Progreso ocupa el lugar 35 en servicios de alojamiento temporal y de preparación de alimentos y bebidas en base a la inversión total que se obtiene.

Análisis comparativo del sector 72 con los demás sectores del municipio

El sector 72 (servicios de alojamiento temporal y bebidas) ocupa el **lugar 4º** dentro del municipio respecto a las **unidades económicas** de los 10 sectores que lo incluyen por

encima de los servicios de salud y de asistencia social y por debajo de los otros servicios excepto las actividades de gobierno.

Respecto al **personal ocupado total** el sector 72 (servicios de alojamiento temporal y bebidas) ocupa el **lugar 4º** por encima del comercio al por mayor y por debajo de otros servicios excepto actividades gubernamentales.

Respecto a la **producción bruta total** el sector 72 (servicios de alojamiento temporal y bebidas) ocupan el **lugar 6º** por encima de otros servicios excepto actividades gubernamentales y por debajo de los servicios financieros y de seguros.

Respecto al **valor agregado censal bruto** el sector 72 (servicios de alojamiento temporal y bebidas) ocupa el **lugar 7º** por encima de los servicios de salud y asistencia social y por debajo de los servicios financieros y de seguros.

Respecto a la **inversión total** el sector 72 (servicios de alojamiento temporal y bebidas) ocupa el **lugar 11º** por encima de los servicios de apoyo a los negocios y manejo de desechos y servicios de remediación y por debajo de información de medios masivos.

Análisis del Subsector, rama, subrama y clases

El subsector mas importante del sector 72 (Servicios de alojamiento temporal y preparación de bebidas) de acuerdo a sus **unidades económicas** no registra.

CODIGO	DESCRIPCION	H001A
		PERSONAL OCUPADO TOTAL
72	SERVICIOS DE ALOJAMIENTO TEMPORAL Y DE PREPARACION DE ALIMENTOS Y BEBIDAS	136
721	SERVICIOS DE ALOJAMIENTO TEMPORAL	7
7211	HOTELES, MOTELES Y SIMILARES	5
72111	HOTELES Y MOTELES, EXCEPTO HOTELES CON CASINO	5
721112	HOTELES SIN OTROS SERVICIOS INTEGRADOS	5
7213	PENSIONES Y CASAS DE HUESPEDES, Y DEPARTAMENTOS Y CASAS AMUEBLADOS CON SERVICIOS DE HOTELERIA	2
72131	PENSIONES Y CASAS DE HUESPEDES, Y DEPARTAMENTOS Y CASAS AMUEBLADOS CON SERVICIOS DE HOTELERIA	2
721311	PENSIONES Y CASAS DE HUESPEDES	2

722	SERVICIOS DE PREPARACION DE ALIMENTOS Y BEBIDAS	129
7221	RESTAURANTES CON SERVICIO DE MESEROS	13
72211	RESTAURANTES CON SERVICIO DE MESEROS	13
722111	RESTAURANTES-BAR CON SERVICIO DE MESEROS	9
722112	RESTAURANTES SIN BAR Y CON SERVICIO DE MESEROS	4
7222	RESTAURANTES DE AUTOSERVICIO Y DE COMIDA PARA LLEVAR	89
72221	RESTAURANTES DE AUTOSERVICIO Y DE COMIDA PARA LLEVAR	89
722211	RESTAURANTES DE AUTOSERVICIO	48
722212	RESTAURANTES DE COMIDA PARA LLEVAR	41
7224	CENTROS NOCTURNOS, BARES, CANTINAS Y SIMILARES	27
72241	CENTROS NOCTURNOS, BARES, CANTINAS Y SIMILARES	27
722412	BARES Y CANTINAS	23
722413	CERVECERIAS	4

El subsector mas importante del sector 72 (Servicios de alojamiento temporal y preparaci3n de bebidas) acuerdo a su **personal ocupado total** es el **722 servicios de preparaci3n de alimentos y bebidas** por encima de servicios de alojamiento temporal.

Del cual su rama principal es **restaurantes con servicio de meseros** por encima de restaurantes de autoservicio y de comida para llevar.

La subrama del mismo son **restaurantes con servicio de meseros**.

Su clase principal son **restaurantes-bar con servicio de meseros** por encima de los restaurantes sin bar con servicio de meseros.

CODIGO	DESCRIPCION	A111A
		PRODUCCION BRUTA TOTAL (Miles de pesos)
72	SERVICIOS DE ALOJAMIENTO TEMPORAL Y DE PREPARACION DE ALIMENTOS Y BEBIDAS	11792
721	SERVICIOS DE ALOJAMIENTO TEMPORAL	135
7211	HOTELES, MOTELES Y SIMILARES	84
72111	HOTELES Y MOTELES, EXCEPTO HOTELES CON CASINO	84
721112	HOTELES SIN OTROS SERVICIOS INTEGRADOS	84
7213	PENSIONES Y CASAS DE HUESPEDES, Y DEPARTAMENTOS Y CASAS AMUEBLADOS CON SERVICIOS DE HOTELERIA	51
72131	PENSIONES Y CASAS DE HUESPEDES, Y DEPARTAMENTOS Y CASAS AMUEBLADOS CON SERVICIOS DE HOTELERIA	51
721311	PENSIONES Y CASAS DE HUESPEDES	51

722	SERVICIOS DE PREPARACION DE ALIMENTOS Y BEBIDAS	11657
7221	RESTAURANTES CON SERVICIO DE MESEROS	764
72211	RESTAURANTES CON SERVICIO DE MESEROS	764
722111	RESTAURANTES-BAR CON SERVICIO DE MESEROS	629
722112	RESTAURANTES SIN BAR Y CON SERVICIO DE MESEROS	135
7222	RESTAURANTES DE AUTOSERVICIO Y DE COMIDA PARA LLEVAR	7672
72221	RESTAURANTES DE AUTOSERVICIO Y DE COMIDA PARA LLEVAR	7672
722211	RESTAURANTES DE AUTOSERVICIO	3264
722212	RESTAURANTES DE COMIDA PARA LLEVAR	4408
7224	CENTROS NOCTURNOS, BARES, CANTINAS Y SIMILARES	3221
72241	CENTROS NOCTURNOS, BARES, CANTINAS Y SIMILARES	3221
722412	BARES Y CANTINAS	2741
722413	CERVECERIAS	480

El subsector mas importante del sector 72 (Servicios de alojamiento temporal y preparaci3n de bebidas) acuerdo a su **producci3n bruta total** es el **722 servicios de preparaci3n de alimentos y bebidas** por encima de servicios de alojamiento temporal.

Del cual su rama principal es **restaurantes de autoservicio y de comida para llevar** por encima de centros nocturnos, bares, cantinas y similares.

La subrama y clase principales son **restaurantes de autoservicio y de comida para llevar** por encima de los restaurantes de comida para llevar.

CODIGO	DESCRIPCION	A131A
		VALOR AGREGADO CENSAL BRUTO (Miles de pesos)
72	SERVICIOS DE ALOJAMIENTO TEMPORAL Y DE PREPARACION DE ALIMENTOS Y BEBIDAS	3008
721	SERVICIOS DE ALOJAMIENTO TEMPORAL	85
7211	HOTELES, MOTELES Y SIMILARES	42
72111	HOTELES Y MOTELES, EXCEPTO HOTELES CON CASINO	42
721112	HOTELES SIN OTROS SERVICIOS INTEGRADOS	42
7213	PENSIONES Y CASAS DE HUESPEDES, Y DEPARTAMENTOS Y CASAS AMUEBLADOS CON SERVICIOS DE HOTELERIA	43
72131	PENSIONES Y CASAS DE HUESPEDES, Y DEPARTAMENTOS Y CASAS AMUEBLADOS CON SERVICIOS DE HOTELERIA	43
721311	PENSIONES Y CASAS DE HUESPEDES	43
722	SERVICIOS DE PREPARACION DE ALIMENTOS Y BEBIDAS	2923

7221	RESTAURANTES CON SERVICIO DE MESEROS	202
72211	RESTAURANTES CON SERVICIO DE MESEROS	202
722111	RESTAURANTES-BAR CON SERVICIO DE MESEROS	152
722112	RESTAURANTES SIN BAR Y CON SERVICIO DE MESEROS	50
7222	RESTAURANTES DE AUTOSERVICIO Y DE COMIDA PARA LLEVAR	1842
72221	RESTAURANTES DE AUTOSERVICIO Y DE COMIDA PARA LLEVAR	1842
722211	RESTAURANTES DE AUTOSERVICIO	798
722212	RESTAURANTES DE COMIDA PARA LLEVAR	1044
7224	CENTROS NOCTURNOS, BARES, CANTINAS Y SIMILARES	879
72241	CENTROS NOCTURNOS, BARES, CANTINAS Y SIMILARES	879
722412	BARES Y CANTINAS	662
722413	CERVECERIAS	217

El subsector mas importante del sector 72 (Servicios de alojamiento temporal y preparaci3n de bebidas) acuerdo a su **valor agregado censal** es el **722 servicios de preparaci3n de alimentos y bebidas** por encima de servicios de alojamiento temporal. Del cual su rama principal es **restaurantes con servicio de meseros** por encima de restaurantes de autoservicio y de comida para llevar.

La subrama del mismo son **restaurantes con servicio de meseros**.

Su clase principal son **restaurantes-bar con servicio de meseros** por encima de los restaurantes sin bar con servicio de meseros.

CODIGO	DESCRIPCION	A211A
		INVERSION TOTAL (Miles de pesos)
72	SERVICIOS DE ALOJAMIENTO TEMPORAL Y DE PREPARACION DE ALIMENTOS Y BEBIDAS	38
721	SERVICIOS DE ALOJAMIENTO TEMPORAL	0
7211	HOTELES, MOTELES Y SIMILARES	0
72111	HOTELES Y MOTELES, EXCEPTO HOTELES CON CASINO	0
721112	HOTELES SIN OTROS SERVICIOS INTEGRADOS	0
7213	PENSIONES Y CASAS DE HUESPEDES, Y DEPARTAMENTOS Y CASAS AMUEBLADOS CON SERVICIOS DE HOTELERIA	0
72131	PENSIONES Y CASAS DE HUESPEDES, Y DEPARTAMENTOS Y CASAS AMUEBLADOS CON SERVICIOS DE HOTELERIA	0
721311	PENSIONES Y CASAS DE HUESPEDES	0
722	SERVICIOS DE PREPARACION DE ALIMENTOS Y BEBIDAS	38

7221	RESTAURANTES CON SERVICIO DE MESEROS	0
72211	RESTAURANTES CON SERVICIO DE MESEROS	0
722111	RESTAURANTES-BAR CON SERVICIO DE MESEROS	0
722112	RESTAURANTES SIN BAR Y CON SERVICIO DE MESEROS	0
7222	RESTAURANTES DE AUTOSERVICIO Y DE COMIDA PARA LLEVAR	10
72221	RESTAURANTES DE AUTOSERVICIO Y DE COMIDA PARA LLEVAR	10
722211	RESTAURANTES DE AUTOSERVICIO	3
722212	RESTAURANTES DE COMIDA PARA LLEVAR	7
7224	CENTROS NOCTURNOS, BARES, CANTINAS Y SIMILARES	28
72241	CENTROS NOCTURNOS, BARES, CANTINAS Y SIMILARES	28
722412	BARES Y CANTINAS	26
722413	CERVECERIAS	2

El subsector mas importante del sector 72 (Servicios de alojamiento temporal y preparación de bebidas) acuerdo a su **inversión total** es el **722 servicios de preparación de alimentos y bebidas** por encima de centros nocturnos, bares, cantinas y similares.

Del cual su rama y subrama son **restaurantes de autoservicio y de comida para llevar**.

Su clase principal son **restaurantes de comida para llevar** por encima de restaurantes de autoservicio.

Consideraciones sobre el sector

El sector 72 se encuentra en un nivel medio de crecimiento a nivel estatal lo cual es prometededor suficiente para darle la importancia necesaria como un sector principal a nivel estatal con respecto a la comparación entre los Jaral del progreso y los demás municipios.

A nivel municipio estos datos nos proyectan que es un sector prospero dentro del municipio y aun aunque no es en las importante su desempeño es primordial para la economía del municipio.

Los resultados arrojados en el análisis de los subsectores, ramas, subramas y clases nos hacen llegar a la conclusión de que todas las variables están encaminadas a la preparación de alimentos y bebidas pero si bien lo que mas genera empleo son los

restaurantes con meseros en lo que mas se invierte son en autoservicios y restaurantes de comida para llevar.

Se proponer desarrollar una campaña de promoción a favor de los restaurantes de la comunidad para que la generación de empleos aumente y beneficio a los dueños de dichos establecimientos. También se ofrece desarrollar un plan de medios a favor de los autoservicios y restaurantes de comida para llevar, se desea que las inversiones que se realizan en esta actividad también beneficien a los habitantes del municipio ofreciéndoles una mejor oportunidad laboral que a la vez ayude a los autoservicios y restaurantes a generar el ingreso suficiente para mantener una economía sustentable para los mismos.

Análisis comparativo del sector 81 (otros servicios excepto actividades del gobierno) por municipio con respecto a los demás municipios del estado de Guanajuato.

Unidades Económicas

DESC_MPIO	DESCRIPCION	UE
ATARJEJA, GTO.	OTROS SERVICIOS EXCEPTO ACTIVIDADES DEL GOBIERNO	*
SANTA CATARINA, GTO.	OTROS SERVICIOS EXCEPTO ACTIVIDADES DEL GOBIERNO	*
TIERRA BLANCA, GTO.	OTROS SERVICIOS EXCEPTO ACTIVIDADES DEL GOBIERNO	*
GUANAJUATO	OTROS SERVICIOS EXCEPTO ACTIVIDADES DEL GOBIERNO	17925
LEON, GTO.	OTROS SERVICIOS EXCEPTO ACTIVIDADES DEL GOBIERNO	5451
CELAYA, GTO.	OTROS SERVICIOS EXCEPTO ACTIVIDADES DEL GOBIERNO	2226
IRAPUATO, GTO.	OTROS SERVICIOS EXCEPTO ACTIVIDADES DEL GOBIERNO	2030
SALAMANCA, GTO.	OTROS SERVICIOS EXCEPTO ACTIVIDADES DEL GOBIERNO	980
ACAMBARO, GTO.	OTROS SERVICIOS EXCEPTO ACTIVIDADES DEL GOBIERNO	500
SAN FRANCISCO DEL RINCON, GTO.	OTROS SERVICIOS EXCEPTO ACTIVIDADES DEL GOBIERNO	494
SILAO, GTO.	OTROS SERVICIOS EXCEPTO ACTIVIDADES DEL GOBIERNO	438
GUANAJUATO, GTO.	OTROS SERVICIOS EXCEPTO ACTIVIDADES DEL GOBIERNO	398
ALLENDE, GTO.	OTROS SERVICIOS EXCEPTO ACTIVIDADES DEL GOBIERNO	393
VALLE DE SANTIAGO, GTO.	OTROS SERVICIOS EXCEPTO ACTIVIDADES DEL GOBIERNO	378
MOROLEON, GTO.	OTROS SERVICIOS EXCEPTO ACTIVIDADES DEL GOBIERNO	366
PENJAMO, GTO.	OTROS SERVICIOS EXCEPTO ACTIVIDADES DEL GOBIERNO	343
CORTAZAR, GTO.	OTROS SERVICIOS EXCEPTO ACTIVIDADES DEL GOBIERNO	334
SALVATIERRA, GTO.	OTROS SERVICIOS EXCEPTO ACTIVIDADES DEL GOBIERNO	325

SAN LUIS DE LA PAZ, GTO.	OTROS SERVICIOS EXCEPTO ACTIVIDADES DEL GOBIERNO	295
DOLORES HIDALGO, GTO.	OTROS SERVICIOS EXCEPTO ACTIVIDADES DEL GOBIERNO	288
URIANGATO, GTO.	OTROS SERVICIOS EXCEPTO ACTIVIDADES DEL GOBIERNO	237
SAN JOSE ITURBIDE, GTO.	OTROS SERVICIOS EXCEPTO ACTIVIDADES DEL GOBIERNO	227
SANTA CRUZ DE JUVENTINO ROSAS, GTO.	OTROS SERVICIOS EXCEPTO ACTIVIDADES DEL GOBIERNO	192
SAN FELIPE, GTO.	OTROS SERVICIOS EXCEPTO ACTIVIDADES DEL GOBIERNO	188
ABASOLO, GTO.	OTROS SERVICIOS EXCEPTO ACTIVIDADES DEL GOBIERNO	176
APASEO EL ALTO, GTO.	OTROS SERVICIOS EXCEPTO ACTIVIDADES DEL GOBIERNO	168
COMONFORT, GTO.	OTROS SERVICIOS EXCEPTO ACTIVIDADES DEL GOBIERNO	152
VILLAGRAN, GTO.	OTROS SERVICIOS EXCEPTO ACTIVIDADES DEL GOBIERNO	150
ROMITA, GTO.	OTROS SERVICIOS EXCEPTO ACTIVIDADES DEL GOBIERNO	133
APASEO EL GRANDE, GTO.	OTROS SERVICIOS EXCEPTO ACTIVIDADES DEL GOBIERNO	130
MANUEL DOBLADO, GTO.	OTROS SERVICIOS EXCEPTO ACTIVIDADES DEL GOBIERNO	96
JARAL DEL PROGRESO, GTO.	OTROS SERVICIOS EXCEPTO ACTIVIDADES DEL GOBIERNO	89
CUERAMARO, GTO.	OTROS SERVICIOS EXCEPTO ACTIVIDADES DEL GOBIERNO	76
TARIMORO, GTO.	OTROS SERVICIOS EXCEPTO ACTIVIDADES DEL GOBIERNO	73
PURISIMA DEL RINCON, GTO.	OTROS SERVICIOS EXCEPTO ACTIVIDADES DEL GOBIERNO	70
JERECUARO, GTO.	OTROS SERVICIOS EXCEPTO ACTIVIDADES DEL GOBIERNO	66
HUANIMARO, GTO.	OTROS SERVICIOS EXCEPTO ACTIVIDADES DEL GOBIERNO	42
PUEBLO NUEVO, GTO.	OTROS SERVICIOS EXCEPTO ACTIVIDADES DEL GOBIERNO	41
OCAMPO, GTO.	OTROS SERVICIOS EXCEPTO ACTIVIDADES DEL GOBIERNO	40
CORONEO, GTO.	OTROS SERVICIOS EXCEPTO ACTIVIDADES DEL GOBIERNO	38
TARANDACUAO, GTO.	OTROS SERVICIOS EXCEPTO ACTIVIDADES DEL GOBIERNO	38
DOCTOR MORA, GTO.	OTROS SERVICIOS EXCEPTO ACTIVIDADES DEL GOBIERNO	27
SAN DIEGO DE LA UNION, GTO.	OTROS SERVICIOS EXCEPTO ACTIVIDADES DEL GOBIERNO	25
SANTIAGO MARAVATIO, GTO.	OTROS SERVICIOS EXCEPTO ACTIVIDADES DEL GOBIERNO	16
VICTORIA, GTO.	OTROS SERVICIOS EXCEPTO ACTIVIDADES DEL GOBIERNO	14
XICHU, GTO.	OTROS SERVICIOS EXCEPTO ACTIVIDADES DEL GOBIERNO	11

De acuerdo a la investigación realizada se descubrió que Jaral de Progreso ocupa el lugar 32 en otros servicios excepto actividades del gobierno en base a las unidades económicas que se obtienen.

Personal ocupado total

DESC_MPIO	DESCRIPCION	H001A
GUANAJUATO	OTROS SERVICIOS EXCEPTO ACTIVIDADES DEL GOBIERNO	41369
LEON, GTO.	OTROS SERVICIOS EXCEPTO ACTIVIDADES DEL GOBIERNO	13084
CELAYA, GTO.	OTROS SERVICIOS EXCEPTO ACTIVIDADES DEL GOBIERNO	5330
IRAPUATO, GTO.	OTROS SERVICIOS EXCEPTO ACTIVIDADES DEL GOBIERNO	5100
SALAMANCA, GTO.	OTROS SERVICIOS EXCEPTO ACTIVIDADES DEL GOBIERNO	2283
GUANAJUATO, GTO.	OTROS SERVICIOS EXCEPTO ACTIVIDADES DEL GOBIERNO	1185
SILAO, GTO.	OTROS SERVICIOS EXCEPTO ACTIVIDADES DEL GOBIERNO	1094
ACAMBARO, GTO.	OTROS SERVICIOS EXCEPTO ACTIVIDADES DEL GOBIERNO	1065
PENJAMO, GTO.	OTROS SERVICIOS EXCEPTO ACTIVIDADES DEL GOBIERNO	939
SAN FRANCISCO DEL RINCON, GTO.	OTROS SERVICIOS EXCEPTO ACTIVIDADES DEL GOBIERNO	894
ALLENDE, GTO.	OTROS SERVICIOS EXCEPTO ACTIVIDADES DEL GOBIERNO	887
VALLE DE SANTIAGO, GTO.	OTROS SERVICIOS EXCEPTO ACTIVIDADES DEL GOBIERNO	801
CORTAZAR, GTO.	OTROS SERVICIOS EXCEPTO ACTIVIDADES DEL GOBIERNO	750
MOROLEON, GTO.	OTROS SERVICIOS EXCEPTO ACTIVIDADES DEL GOBIERNO	728
SALVATIERRA, GTO.	OTROS SERVICIOS EXCEPTO ACTIVIDADES DEL GOBIERNO	669
SAN LUIS DE LA PAZ, GTO.	OTROS SERVICIOS EXCEPTO ACTIVIDADES DEL GOBIERNO	669
DOLORES HIDALGO, GTO.	OTROS SERVICIOS EXCEPTO ACTIVIDADES DEL GOBIERNO	630
URIANGATO, GTO.	OTROS SERVICIOS EXCEPTO ACTIVIDADES DEL GOBIERNO	433
SAN JOSE ITURBIDE, GTO.	OTROS SERVICIOS EXCEPTO ACTIVIDADES DEL GOBIERNO	391
SAN FELIPE, GTO.	OTROS SERVICIOS EXCEPTO ACTIVIDADES DEL GOBIERNO	386
SANTA CRUZ DE JUVENTINO ROSAS, GTO.	OTROS SERVICIOS EXCEPTO ACTIVIDADES DEL GOBIERNO	381
ABASOLO, GTO.	OTROS SERVICIOS EXCEPTO ACTIVIDADES DEL GOBIERNO	364
VILLAGRAN, GTO.	OTROS SERVICIOS EXCEPTO ACTIVIDADES DEL GOBIERNO	361
APASEO EL ALTO, GTO.	OTROS SERVICIOS EXCEPTO ACTIVIDADES DEL GOBIERNO	313
COMONFORT, GTO.	OTROS SERVICIOS EXCEPTO ACTIVIDADES DEL GOBIERNO	277
ROMITA, GTO.	OTROS SERVICIOS EXCEPTO ACTIVIDADES DEL GOBIERNO	262
APASEO EL GRANDE, GTO.	OTROS SERVICIOS EXCEPTO ACTIVIDADES DEL GOBIERNO	247
MANUEL DOBLADO, GTO.	OTROS SERVICIOS EXCEPTO ACTIVIDADES DEL GOBIERNO	211
PURISIMA DEL RINCON, GTO.	OTROS SERVICIOS EXCEPTO ACTIVIDADES DEL GOBIERNO	164
JARAL DEL PROGRESO, GTO.	OTROS SERVICIOS EXCEPTO ACTIVIDADES DEL GOBIERNO	141
PUEBLO NUEVO, GTO.	OTROS SERVICIOS EXCEPTO ACTIVIDADES DEL GOBIERNO	137
JERECUARO, GTO.	OTROS SERVICIOS EXCEPTO ACTIVIDADES DEL GOBIERNO	136
CUERAMARO, GTO.	OTROS SERVICIOS EXCEPTO ACTIVIDADES DEL GOBIERNO	135
TARIMORO, GTO.	OTROS SERVICIOS EXCEPTO ACTIVIDADES DEL GOBIERNO	113
HUANIMARO, GTO.	OTROS SERVICIOS EXCEPTO ACTIVIDADES DEL GOBIERNO	83

OCAMPO, GTO.	OTROS SERVICIOS EXCEPTO ACTIVIDADES DEL GOBIERNO	75
CORONEO, GTO.	OTROS SERVICIOS EXCEPTO ACTIVIDADES DEL GOBIERNO	61
TARANDACUAO, GTO.	OTROS SERVICIOS EXCEPTO ACTIVIDADES DEL GOBIERNO	55
SAN DIEGO DE LA UNION, GTO.	OTROS SERVICIOS EXCEPTO ACTIVIDADES DEL GOBIERNO	50
DOCTOR MORA, GTO.	OTROS SERVICIOS EXCEPTO ACTIVIDADES DEL GOBIERNO	39
VICTORIA, GTO.	OTROS SERVICIOS EXCEPTO ACTIVIDADES DEL GOBIERNO	21
SANTIAGO MARAVATIO, GTO.	OTROS SERVICIOS EXCEPTO ACTIVIDADES DEL GOBIERNO	18
XICHU, GTO.	OTROS SERVICIOS EXCEPTO ACTIVIDADES DEL GOBIERNO	17
TIERRA BLANCA, GTO.	OTROS SERVICIOS EXCEPTO ACTIVIDADES DEL GOBIERNO	15
SANTA CATARINA, GTO.	OTROS SERVICIOS EXCEPTO ACTIVIDADES DEL GOBIERNO	9
ATARJEJA, GTO.	OTROS SERVICIOS EXCEPTO ACTIVIDADES DEL GOBIERNO	2

De acuerdo a la investigación realizada se descubrió que Jaral de Progreso ocupa el lugar 30 en otros servicios excepto actividades del gobierno en base a la población ocupada total que se obtiene.

Producción Bruta Total

DESC_MPIO	DESCRIPCION	A111A
GUANAJUATO	OTROS SERVICIOS EXCEPTO ACTIVIDADES DEL GOBIERNO	3176896
LEON, GTO.	OTROS SERVICIOS EXCEPTO ACTIVIDADES DEL GOBIERNO	1162744
CELAYA, GTO.	OTROS SERVICIOS EXCEPTO ACTIVIDADES DEL GOBIERNO	476624
IRAPUATO, GTO.	OTROS SERVICIOS EXCEPTO ACTIVIDADES DEL GOBIERNO	457558
SALAMANCA, GTO.	OTROS SERVICIOS EXCEPTO ACTIVIDADES DEL GOBIERNO	153947
SILAO, GTO.	OTROS SERVICIOS EXCEPTO ACTIVIDADES DEL GOBIERNO	80922
GUANAJUATO, GTO.	OTROS SERVICIOS EXCEPTO ACTIVIDADES DEL GOBIERNO	78549
ALLENDE, GTO.	OTROS SERVICIOS EXCEPTO ACTIVIDADES DEL GOBIERNO	64660
SAN FRANCISCO DEL RINCON, GTO.	OTROS SERVICIOS EXCEPTO ACTIVIDADES DEL GOBIERNO	63715
ACAMBARO, GTO.	OTROS SERVICIOS EXCEPTO	56465

ACTIVIDADES DEL GOBIERNO		
PENJAMO, GTO.	OTROS SERVICIOS EXCEPTO ACTIVIDADES DEL GOBIERNO	48254
DOLORES HIDALGO, GTO.	OTROS SERVICIOS EXCEPTO ACTIVIDADES DEL GOBIERNO	45994
CORTAZAR, GTO.	OTROS SERVICIOS EXCEPTO ACTIVIDADES DEL GOBIERNO	44426
MOROLEON, GTO.	OTROS SERVICIOS EXCEPTO ACTIVIDADES DEL GOBIERNO	38589
VALLE DE SANTIAGO, GTO.	OTROS SERVICIOS EXCEPTO ACTIVIDADES DEL GOBIERNO	37392
SAN LUIS DE LA PAZ, GTO.	OTROS SERVICIOS EXCEPTO ACTIVIDADES DEL GOBIERNO	34884
SALVATIERRA, GTO.	OTROS SERVICIOS EXCEPTO ACTIVIDADES DEL GOBIERNO	30976
VILLAGRAN, GTO.	OTROS SERVICIOS EXCEPTO ACTIVIDADES DEL GOBIERNO	28645
URIANGATO, GTO.	OTROS SERVICIOS EXCEPTO ACTIVIDADES DEL GOBIERNO	26304
SAN JOSE ITURBIDE, GTO.	OTROS SERVICIOS EXCEPTO ACTIVIDADES DEL GOBIERNO	21814
ABASOLO, GTO.	OTROS SERVICIOS EXCEPTO ACTIVIDADES DEL GOBIERNO	20896
SAN FELIPE, GTO.	OTROS SERVICIOS EXCEPTO ACTIVIDADES DEL GOBIERNO	20486
COMONFORT, GTO.	OTROS SERVICIOS EXCEPTO ACTIVIDADES DEL GOBIERNO	20476
MANUEL DOBLADO, GTO.	OTROS SERVICIOS EXCEPTO ACTIVIDADES DEL GOBIERNO	20112
SANTA CRUZ DE JUVENTINO ROSAS, GTO.	OTROS SERVICIOS EXCEPTO ACTIVIDADES DEL GOBIERNO	19631
APASEO EL ALTO, GTO.	OTROS SERVICIOS EXCEPTO ACTIVIDADES DEL GOBIERNO	18049
ROMITA, GTO.	OTROS SERVICIOS EXCEPTO ACTIVIDADES DEL GOBIERNO	14145
APASEO EL GRANDE, GTO.	OTROS SERVICIOS EXCEPTO ACTIVIDADES DEL GOBIERNO	11014
PURISIMA DEL RINCON, GTO.	OTROS SERVICIOS EXCEPTO ACTIVIDADES DEL GOBIERNO	9503
JARAL DEL PROGRESO, GTO.	OTROS SERVICIOS EXCEPTO ACTIVIDADES DEL GOBIERNO	8606
CUERAMARO, GTO.	OTROS SERVICIOS EXCEPTO ACTIVIDADES DEL GOBIERNO	8158
PUEBLO NUEVO, GTO.	OTROS SERVICIOS EXCEPTO ACTIVIDADES DEL GOBIERNO	6380
JERECUARO, GTO.	OTROS SERVICIOS EXCEPTO ACTIVIDADES DEL GOBIERNO	6057
OCAMPO, GTO.	OTROS SERVICIOS EXCEPTO ACTIVIDADES DEL GOBIERNO	4492
TARIMORO, GTO.	OTROS SERVICIOS EXCEPTO ACTIVIDADES DEL GOBIERNO	4235
DOCTOR MORA, GTO.	OTROS SERVICIOS EXCEPTO ACTIVIDADES DEL GOBIERNO	3489
HUANIMARO, GTO.	OTROS SERVICIOS EXCEPTO ACTIVIDADES DEL GOBIERNO	3330
CORONEO, GTO.	OTROS SERVICIOS EXCEPTO ACTIVIDADES DEL GOBIERNO	2520
SAN DIEGO DE LA UNION, GTO.	OTROS SERVICIOS EXCEPTO ACTIVIDADES DEL GOBIERNO	2408
TARANDACUAO, GTO.	OTROS SERVICIOS EXCEPTO ACTIVIDADES DEL GOBIERNO	2173
VICTORIA, GTO.	OTROS SERVICIOS EXCEPTO ACTIVIDADES DEL GOBIERNO	1243
SANTIAGO MARAVATIO, GTO.	OTROS SERVICIOS EXCEPTO ACTIVIDADES DEL GOBIERNO	851
TIERRA BLANCA, GTO.	OTROS SERVICIOS EXCEPTO ACTIVIDADES DEL GOBIERNO	811
XICHU, GTO.	OTROS SERVICIOS EXCEPTO ACTIVIDADES DEL GOBIERNO	607
SANTA CATARINA, GTO.	OTROS SERVICIOS EXCEPTO ACTIVIDADES DEL GOBIERNO	337
ATARJEJA, GTO.	OTROS SERVICIOS EXCEPTO ACTIVIDADES DEL GOBIERNO	25

De acuerdo a la investigación realizada se descubrió que Jaral de Progreso ocupa el lugar 30 en otros servicios excepto actividades del gobierno en base a la producción bruta total que se obtiene.

Valor Agregado Censal Bruto

DESC_MPIO	DESCRIPCION	A131A
GUANAJUATO	OTROS SERVICIOS EXCEPTO ACTIVIDADES DEL GOBIERNO	1622479
LEON, GTO.	OTROS SERVICIOS EXCEPTO ACTIVIDADES DEL GOBIERNO	589161
CELAYA, GTO.	OTROS SERVICIOS EXCEPTO ACTIVIDADES DEL GOBIERNO	242088
IRAPUATO, GTO.	OTROS SERVICIOS EXCEPTO ACTIVIDADES DEL GOBIERNO	216793
SALAMANCA, GTO.	OTROS SERVICIOS EXCEPTO ACTIVIDADES DEL GOBIERNO	76956
SILAO, GTO.	OTROS SERVICIOS EXCEPTO ACTIVIDADES DEL GOBIERNO	49604
GUANAJUATO, GTO.	OTROS SERVICIOS EXCEPTO ACTIVIDADES DEL GOBIERNO	43953
ALLENDE, GTO.	OTROS SERVICIOS EXCEPTO ACTIVIDADES DEL GOBIERNO	37559
SAN FRANCISCO DEL RINCON, GTO.	OTROS SERVICIOS EXCEPTO ACTIVIDADES DEL GOBIERNO	34737
ACAMBARO, GTO.	OTROS SERVICIOS EXCEPTO ACTIVIDADES DEL GOBIERNO	31436
PENJAMO, GTO.	OTROS SERVICIOS EXCEPTO ACTIVIDADES DEL GOBIERNO	28968
DOLORES HIDALGO, GTO.	OTROS SERVICIOS EXCEPTO ACTIVIDADES DEL GOBIERNO	22999
MOROLEON, GTO.	OTROS SERVICIOS EXCEPTO ACTIVIDADES DEL GOBIERNO	21201
CORTAZAR, GTO.	OTROS SERVICIOS EXCEPTO ACTIVIDADES DEL GOBIERNO	20468
SAN LUIS DE LA PAZ, GTO.	OTROS SERVICIOS EXCEPTO ACTIVIDADES DEL GOBIERNO	19677
VALLE DE SANTIAGO, GTO.	OTROS SERVICIOS EXCEPTO ACTIVIDADES DEL GOBIERNO	19510
SALVATIERRA, GTO.	OTROS SERVICIOS EXCEPTO ACTIVIDADES DEL GOBIERNO	18052
SAN JOSE ITURBIDE, GTO.	OTROS SERVICIOS EXCEPTO ACTIVIDADES DEL GOBIERNO	12538
URIANGATO, GTO.	OTROS SERVICIOS EXCEPTO ACTIVIDADES DEL GOBIERNO	12131
COMONFORT, GTO.	OTROS SERVICIOS EXCEPTO ACTIVIDADES DEL GOBIERNO	11364
SAN FELIPE, GTO.	OTROS SERVICIOS EXCEPTO ACTIVIDADES DEL GOBIERNO	11257
ABASOLO, GTO.	OTROS SERVICIOS EXCEPTO ACTIVIDADES DEL GOBIERNO	10260
APASEO EL ALTO, GTO.	OTROS SERVICIOS EXCEPTO ACTIVIDADES DEL GOBIERNO	10212
MANUEL DOBLADO, GTO.	OTROS SERVICIOS EXCEPTO ACTIVIDADES DEL GOBIERNO	9770
SANTA CRUZ DE JUVENTINO ROSAS, GTO.	OTROS SERVICIOS EXCEPTO ACTIVIDADES DEL GOBIERNO	9446
VILLAGRAN, GTO.	OTROS SERVICIOS EXCEPTO ACTIVIDADES DEL GOBIERNO	7894
APASEO EL GRANDE, GTO.	OTROS SERVICIOS EXCEPTO ACTIVIDADES DEL GOBIERNO	5776
ROMITA, GTO.	OTROS SERVICIOS EXCEPTO ACTIVIDADES DEL GOBIERNO	4954
JARAL DEL PROGRESO, GTO.	OTROS SERVICIOS EXCEPTO ACTIVIDADES DEL GOBIERNO	4885

PURISIMA DEL RINCON, GTO.	OTROS SERVICIOS EXCEPTO ACTIVIDADES DEL GOBIERNO	4587
CUERAMARO, GTO.	OTROS SERVICIOS EXCEPTO ACTIVIDADES DEL GOBIERNO	4054
JERECUARIO, GTO.	OTROS SERVICIOS EXCEPTO ACTIVIDADES DEL GOBIERNO	3068
PUEBLO NUEVO, GTO.	OTROS SERVICIOS EXCEPTO ACTIVIDADES DEL GOBIERNO	2930
OCAMPO, GTO.	OTROS SERVICIOS EXCEPTO ACTIVIDADES DEL GOBIERNO	2890
HUANIMARO, GTO.	OTROS SERVICIOS EXCEPTO ACTIVIDADES DEL GOBIERNO	2506
TARIMORO, GTO.	OTROS SERVICIOS EXCEPTO ACTIVIDADES DEL GOBIERNO	2493
DOCTOR MORA, GTO.	OTROS SERVICIOS EXCEPTO ACTIVIDADES DEL GOBIERNO	2172
CORONEO, GTO.	OTROS SERVICIOS EXCEPTO ACTIVIDADES DEL GOBIERNO	1485
TARANDACUAO, GTO.	OTROS SERVICIOS EXCEPTO ACTIVIDADES DEL GOBIERNO	1320
SAN DIEGO DE LA UNION, GTO.	OTROS SERVICIOS EXCEPTO ACTIVIDADES DEL GOBIERNO	1245
SANTIAGO MARAVATIO, GTO.	OTROS SERVICIOS EXCEPTO ACTIVIDADES DEL GOBIERNO	564
TIERRA BLANCA, GTO.	OTROS SERVICIOS EXCEPTO ACTIVIDADES DEL GOBIERNO	443
XICHU, GTO.	OTROS SERVICIOS EXCEPTO ACTIVIDADES DEL GOBIERNO	318
SANTA CATARINA, GTO.	OTROS SERVICIOS EXCEPTO ACTIVIDADES DEL GOBIERNO	247
VICTORIA, GTO.	OTROS SERVICIOS EXCEPTO ACTIVIDADES DEL GOBIERNO	218
ATARJEIA, GTO.	OTROS SERVICIOS EXCEPTO ACTIVIDADES DEL GOBIERNO	18

De acuerdo a la investigación realizada se descubrió que Jaral de Progreso ocupa el lugar 29 en otros servicios excepto actividades del gobierno en base al valor agregado censal bruto total que se obtiene.

Inversión Total

DESC_MPIO	DESCRIPCION	A211A
GUANAJUATO	OTROS SERVICIOS EXCEPTO ACTIVIDADES DEL GOBIERNO	104811
LEON, GTO.	OTROS SERVICIOS EXCEPTO ACTIVIDADES DEL GOBIERNO	31244
IRAPUATO, GTO.	OTROS SERVICIOS EXCEPTO ACTIVIDADES DEL GOBIERNO	23735
CELAYA, GTO.	OTROS SERVICIOS EXCEPTO ACTIVIDADES DEL GOBIERNO	13616
APASEO EL ALTO, GTO.	OTROS SERVICIOS EXCEPTO ACTIVIDADES DEL GOBIERNO	5040
SALAMANCA, GTO.	OTROS SERVICIOS EXCEPTO ACTIVIDADES DEL GOBIERNO	4983
VALLE DE SANTIAGO, GTO.	OTROS SERVICIOS EXCEPTO ACTIVIDADES DEL GOBIERNO	3488
SALVATIERRA, GTO.	OTROS SERVICIOS EXCEPTO ACTIVIDADES DEL GOBIERNO	1964
PENJAMO, GTO.	OTROS SERVICIOS EXCEPTO ACTIVIDADES DEL GOBIERNO	1639
SILAO, GTO.	OTROS SERVICIOS EXCEPTO ACTIVIDADES DEL GOBIERNO	1627
GUANAJUATO, GTO.	OTROS SERVICIOS EXCEPTO ACTIVIDADES DEL GOBIERNO	1561

SAN FRANCISCO DEL RINCON, GTO.	OTROS SERVICIOS EXCEPTO ACTIVIDADES DEL GOBIERNO	1383
DOLORES HIDALGO, GTO.	OTROS SERVICIOS EXCEPTO ACTIVIDADES DEL GOBIERNO	1355
SAN JOSE ITURBIDE, GTO.	OTROS SERVICIOS EXCEPTO ACTIVIDADES DEL GOBIERNO	1204
ACAMBARO, GTO.	OTROS SERVICIOS EXCEPTO ACTIVIDADES DEL GOBIERNO	1144
SAN LUIS DE LA PAZ, GTO.	OTROS SERVICIOS EXCEPTO ACTIVIDADES DEL GOBIERNO	1129
VILLAGRAN, GTO.	OTROS SERVICIOS EXCEPTO ACTIVIDADES DEL GOBIERNO	999
ALLENDE, GTO.	OTROS SERVICIOS EXCEPTO ACTIVIDADES DEL GOBIERNO	931
SANTA CRUZ DE JUVENTINO ROSAS, GTO.	OTROS SERVICIOS EXCEPTO ACTIVIDADES DEL GOBIERNO	744
COMONFORT, GTO.	OTROS SERVICIOS EXCEPTO ACTIVIDADES DEL GOBIERNO	731
URIANGATO, GTO.	OTROS SERVICIOS EXCEPTO ACTIVIDADES DEL GOBIERNO	699
CORTAZAR, GTO.	OTROS SERVICIOS EXCEPTO ACTIVIDADES DEL GOBIERNO	564
SAN FELIPE, GTO.	OTROS SERVICIOS EXCEPTO ACTIVIDADES DEL GOBIERNO	487
CUERAMARO, GTO.	OTROS SERVICIOS EXCEPTO ACTIVIDADES DEL GOBIERNO	410
MANUEL DOBLADO, GTO.	OTROS SERVICIOS EXCEPTO ACTIVIDADES DEL GOBIERNO	404
DOCTOR MORA, GTO.	OTROS SERVICIOS EXCEPTO ACTIVIDADES DEL GOBIERNO	400
MOROLEON, GTO.	OTROS SERVICIOS EXCEPTO ACTIVIDADES DEL GOBIERNO	381
ROMITA, GTO.	OTROS SERVICIOS EXCEPTO ACTIVIDADES DEL GOBIERNO	363
ABASOLO, GTO.	OTROS SERVICIOS EXCEPTO ACTIVIDADES DEL GOBIERNO	322
PUEBLO NUEVO, GTO.	OTROS SERVICIOS EXCEPTO ACTIVIDADES DEL GOBIERNO	302
APASEO EL GRANDE, GTO.	OTROS SERVICIOS EXCEPTO ACTIVIDADES DEL GOBIERNO	238
JARAL DEL PROGRESO, GTO.	OTROS SERVICIOS EXCEPTO ACTIVIDADES DEL GOBIERNO	196
PURISIMA DEL RINCON, GTO.	OTROS SERVICIOS EXCEPTO ACTIVIDADES DEL GOBIERNO	164
JERECUARO, GTO.	OTROS SERVICIOS EXCEPTO ACTIVIDADES DEL GOBIERNO	143
SAN DIEGO DE LA UNION, GTO.	OTROS SERVICIOS EXCEPTO ACTIVIDADES DEL GOBIERNO	138
TARIMORO, GTO.	OTROS SERVICIOS EXCEPTO ACTIVIDADES DEL GOBIERNO	98
OCAMPO, GTO.	OTROS SERVICIOS EXCEPTO ACTIVIDADES DEL GOBIERNO	87
TARANDACUAO, GTO.	OTROS SERVICIOS EXCEPTO ACTIVIDADES DEL GOBIERNO	83
HUANIMARO, GTO.	OTROS SERVICIOS EXCEPTO ACTIVIDADES DEL GOBIERNO	42
VICTORIA, GTO.	OTROS SERVICIOS EXCEPTO ACTIVIDADES DEL GOBIERNO	20
ATARJEJA, GTO.	OTROS SERVICIOS EXCEPTO ACTIVIDADES DEL GOBIERNO	17
TIERRA BLANCA, GTO.	OTROS SERVICIOS EXCEPTO ACTIVIDADES DEL GOBIERNO	17
SANTIAGO MARAVATIO, GTO.	OTROS SERVICIOS EXCEPTO ACTIVIDADES DEL GOBIERNO	13
CORONEO, GTO.	OTROS SERVICIOS EXCEPTO ACTIVIDADES DEL GOBIERNO	8
XICHU, GTO.	OTROS SERVICIOS EXCEPTO ACTIVIDADES DEL GOBIERNO	6
SANTA CATARINA, GTO.	OTROS SERVICIOS EXCEPTO ACTIVIDADES DEL GOBIERNO	1

De acuerdo a la investigación realizada se descubrió que Jaral de Progreso ocupa el lugar 32 en otros servicios excepto actividades del gobierno en base a la inversión total que se obtiene.

El sector 81(otros servicios excepto actividades gubernamentales ocupa el lugar

Análisis comparativo del sector 81 con los demás sectores del municipio

El sector 81 (otros servicios excepto actividades gubernamentales) ocupa el **lugar 3º** dentro del municipio respecto a las **unidades económicas** de los 10 sectores que lo incluyen por encima los servicios de alojamiento temporal y de preparación de alimentos y bebidas y por debajo de las industrias manufactureras.

Respecto al **personal ocupado total** el sector 81 (otros servicios excepto actividades gubernamentales) ocupa el **lugar 3º** por encima de servicios de alojamiento temporal y de preparación de alimentos y bebidas y por debajo de las Industrias manufactureras.

Respecto a la **producción bruta total** el sector 81 (otros servicios excepto actividades gubernamentales) ocupa el **lugar 7º** por encima de los transportes correo y almacenamiento y por debajo de servicios de alojamiento temporal y de preparación de alimentos y bebidas.

Respecto al **valor agregado censal bruto** el sector 81 (otros servicios excepto actividades gubernamentales) ocupa el **lugar 5º** por encima de los servicios financieros y de seguros y por debajo de la construcción.

Respecto al **inversión total** el sector 81 (otros servicios excepto actividades gubernamentales) ocupa el **lugar 4º** por encima de los servicios inmobiliarios y de alquiler de bienes inmuebles e intangibles y por debajo del comercio al por mayor.

Análisis del Subsector, rama, subrama y clase

CODIGO	DESCRIPCION	UE
		UNIDADES ECONOMICAS
81	OTROS SERVICIOS EXCEPTO ACTIVIDADES DEL GOBIERNO	89
811	SERVICIOS DE REPARACION Y MANTENIMIENTO	51
8111	REPARACION Y MANTENIMIENTO DE AUTOMOVILES Y CAMIONES	28
81111	REPARACION MECANICA Y ELECTRICA DE AUTOMOVILES Y CAMIONES	16

811111	REPARACION MECANICA EN GENERAL DE AUTOMOVILES Y CAMIONES	10
811112	REPARACION DEL SISTEMA ELECTRICO DE AUTOMOVILES Y CAMIONES	*
811113	RECTIFICACION DE MOTORES DE AUTOMOVILES Y CAMIONES	*
811119	OTRAS REPARACIONES MECANICAS Y ELECTRICAS DE AUTOMOVILES Y CAMIONES	*
81112	HOJALATERIA, TAPICERIA Y OTRAS REPARACIONES A LA CARROCERIA DE AUTOMOVILES Y CAMIONES	3
811121	HOJALATERIA Y PINTURA DE AUTOMOVILES Y CAMIONES	3
81119	OTROS SERVICIOS DE REPARACION Y MANTENIMIENTO DE AUTOMOVILES Y CAMIONES	9
811191	REPARACION MENOR DE LLANTAS	9
8112	REPARACION Y MANTENIMIENTO DE EQUIPO ELECTRONICO Y DE EQUIPO DE PRECISION	*
81121	REPARACION Y MANTENIMIENTO DE EQUIPO ELECTRONICO Y DE EQUIPO DE PRECISION	*
811211	REPARACION Y MANTENIMIENTO DE EQUIPO ELECTRONICO DE USO DOMESTICO	*
8113	REPARACION Y MANTENIMIENTO DE MAQUINARIA Y EQUIPO AGROPECUARIO, INDUSTRIAL, COMERCIAL Y DE SERVICIOS	*
81131	REPARACION Y MANTENIMIENTO DE MAQUINARIA Y EQUIPO AGROPECUARIO, INDUSTRIAL, COMERCIAL Y DE SERVICIOS	*
811311	REPARACION Y MANTENIMIENTO DE MAQUINARIA Y EQUIPO AGROPECUARIO Y FORESTAL	*
811312	REPARACION Y MANTENIMIENTO DE MAQUINARIA Y EQUIPO INDUSTRIAL	*
8114	REPARACION Y MANTENIMIENTO DE ARTICULOS PARA EL HOGAR Y PERSONALES	13
81141	REPARACION Y MANTENIMIENTO DE APARATOS ELECTRICOS PARA EL HOGAR Y PERSONALES	*
811410	REPARACION Y MANTENIMIENTO DE APARATOS ELECTRICOS PARA EL HOGAR Y PERSONALES	*
81142	REPARACION DE TAPICERIA DE MUEBLES PARA EL HOGAR	*
811420	REPARACION DE TAPICERIA DE MUEBLES PARA EL HOGAR	*
81143	REPARACION DE CALZADO Y OTROS ARTICULOS DE PIEL Y CUERO	*
811430	REPARACION DE CALZADO Y OTROS ARTICULOS DE PIEL Y CUERO	*
81149	REPARACION Y MANTENIMIENTO DE OTROS ARTICULOS PARA EL HOGAR Y PERSONALES	6
811491	CERRAJERIAS	*
811493	REPARACION Y MANTENIMIENTO DE BICICLETAS	*
811499	REPARACION Y MANTENIMIENTO DE OTROS ARTICULOS PARA EL HOGAR Y PERSONALES	*
812	SERVICIOS PERSONALES	*
8121	SALONES Y CLINICAS DE BELLEZA, BAÑOS PUBLICOS Y BOLERIAS	*

81211	SALONES Y CLINICAS DE BELLEZA Y PELUQUERIAS	*
812110	SALONES Y CLINICAS DE BELLEZA Y PELUQUERIAS	*
81213	SANITARIOS PUBLICOS Y BOLERIAS	*
812130	SANITARIOS PUBLICOS Y BOLERIAS	*
8122	LAVANDERIAS Y TINTORERIAS	*
81221	LAVANDERIAS Y TINTORERIAS	*
812210	LAVANDERIAS Y TINTORERIAS	*
8123	SERVICIOS FUNERARIOS Y ADMINISTRACION DE CEMENTERIOS	*
81231	SERVICIOS FUNERARIOS	*
812310	SERVICIOS FUNERARIOS	*
81232	ADMINISTRACION DE CEMENTERIOS	*
812320	ADMINISTRACION DE CEMENTERIOS	*
8124	ESTACIONAMIENTOS Y PENSIONES PARA AUTOMOVILES	*
81241	ESTACIONAMIENTOS Y PENSIONES PARA AUTOMOVILES	*
812410	ESTACIONAMIENTOS Y PENSIONES PARA AUTOMOVILES	*
813	ASOCIACIONES Y ORGANIZACIONES COMERCIALES, LABORALES, PROFESIONALES Y RECREATIVAS	*
8131	ASOCIACIONES, ORGANIZACIONES Y CAMARAS DE PRODUCTORES, COMERCIANTES Y PRESTADORES DE SERVICIOS	*
813110	ASOCIACIONES, ORGANIZACIONES Y CAMARAS DE PRODUCTORES, COMERCIANTES Y PRESTADORES DE SERVICIOS	*
8132	ASOCIACIONES Y ORGANIZACIONES RELIGIOSAS, POLITICAS Y CIVILES	*
81323	ASOCIACIONES Y ORGANIZACIONES CIVILES	*
813230	ASOCIACIONES Y ORGANIZACIONES CIVILES	*

El subsector único del sector 81(otros servicios excepto actividades gubernamentales) de acuerdo a sus **unidades económicas** es el **811 servicios de reparación y mantenimiento**.

Del cual su rama principal es **reparación mecánica y eléctrica de automóviles y camiones** por encima de reparación y mantenimiento de artículos para el hogar y personales.

La subrama del mismo es **reparación mecánica en general de automóviles y camiones**.

CODIGO	DESCRIPCION	H001A
		PERSONAL OCUPADO TOTAL
81	OTROS SERVICIOS EXCEPTO ACTIVIDADES DEL GOBIERNO	141
811	SERVICIOS DE REPARACION Y MANTENIMIENTO	96

8111	REPARACION Y MANTENIMIENTO DE AUTOMOVILES Y CAMIONES	62
81111	REPARACION MECANICA Y ELECTRICA DE AUTOMOVILES Y CAMIONES	44
811111	REPARACION MECANICA EN GENERAL DE AUTOMOVILES Y CAMIONES	23
811112	REPARACION DEL SISTEMA ELECTRICO DE AUTOMOVILES Y CAMIONES	5
811113	RECTIFICACION DE MOTORES DE AUTOMOVILES Y CAMIONES	15
811119	OTRAS REPARACIONES MECANICAS Y ELECTRICAS DE AUTOMOVILES Y CAMIONES	1
81112	HOJALATERIA, TAPICERIA Y OTRAS REPARACIONES A LA CARROCERIA DE AUTOMOVILES Y CAMIONES	8
811121	HOJALATERIA Y PINTURA DE AUTOMOVILES Y CAMIONES	8
81119	OTROS SERVICIOS DE REPARACION Y MANTENIMIENTO DE AUTOMOVILES Y CAMIONES	10
811191	REPARACION MENOR DE LLANTAS	10
8112	REPARACION Y MANTENIMIENTO DE EQUIPO ELECTRONICO Y DE EQUIPO DE PRECISION	9
81121	REPARACION Y MANTENIMIENTO DE EQUIPO ELECTRONICO Y DE EQUIPO DE PRECISION	9
811211	REPARACION Y MANTENIMIENTO DE EQUIPO ELECTRONICO DE USO DOMESTICO	9
8113	REPARACION Y MANTENIMIENTO DE MAQUINARIA Y EQUIPO AGROPECUARIO, INDUSTRIAL, COMERCIAL Y DE SERVICIOS	10
81131	REPARACION Y MANTENIMIENTO DE MAQUINARIA Y EQUIPO AGROPECUARIO, INDUSTRIAL, COMERCIAL Y DE SERVICIOS	10
811311	REPARACION Y MANTENIMIENTO DE MAQUINARIA Y EQUIPO AGROPECUARIO Y FORESTAL	6
811312	REPARACION Y MANTENIMIENTO DE MAQUINARIA Y EQUIPO INDUSTRIAL	4
8114	REPARACION Y MANTENIMIENTO DE ARTICULOS PARA EL HOGAR Y PERSONALES	15
81141	REPARACION Y MANTENIMIENTO DE APARATOS ELECTRICOS PARA EL HOGAR Y PERSONALES	1
811410	REPARACION Y MANTENIMIENTO DE APARATOS ELECTRICOS PARA EL HOGAR Y PERSONALES	1
81142	REPARACION DE TAPICERIA DE MUEBLES PARA EL HOGAR	2
811420	REPARACION DE TAPICERIA DE MUEBLES PARA EL HOGAR	2
81143	REPARACION DE CALZADO Y OTROS ARTICULOS DE PIEL Y CUERO	5
811430	REPARACION DE CALZADO Y OTROS ARTICULOS DE PIEL Y CUERO	5
81149	REPARACION Y MANTENIMIENTO DE OTROS ARTICULOS PARA EL HOGAR Y PERSONALES	7
811491	CERRAJERIAS	1
811493	REPARACION Y MANTENIMIENTO DE BICICLETAS	5
811499	REPARACION Y MANTENIMIENTO DE OTROS ARTICULOS PARA EL HOGAR Y PERSONALES	1
812	SERVICIOS PERSONALES	42
8121	SALONES Y CLINICAS DE BELLEZA, BAÑOS	30

	PUBLICOS Y BOLERIAS	
81211	SALONES Y CLINICAS DE BELLEZA Y PELUQUERIAS	29
812110	SALONES Y CLINICAS DE BELLEZA Y PELUQUERIAS	29
81213	SANITARIOS PUBLICOS Y BOLERIAS	1
812130	SANITARIOS PUBLICOS Y BOLERIAS	1
8122	LAVANDERIAS Y TINTORERIAS	5
81221	LAVANDERIAS Y TINTORERIAS	5
812210	LAVANDERIAS Y TINTORERIAS	5
8123	SERVICIOS FUNERARIOS Y ADMINISTRACION DE CEMENTERIOS	4
81231	SERVICIOS FUNERARIOS	2
812310	SERVICIOS FUNERARIOS	2
81232	ADMINISTRACION DE CEMENTERIOS	2
812320	ADMINISTRACION DE CEMENTERIOS	2
8124	ESTACIONAMIENTOS Y PENSIONES PARA AUTOMOVILES	3
81241	ESTACIONAMIENTOS Y PENSIONES PARA AUTOMOVILES	3
812410	ESTACIONAMIENTOS Y PENSIONES PARA AUTOMOVILES	3
813	ASOCIACIONES Y ORGANIZACIONES COMERCIALES, LABORALES, PROFESIONALES Y RECREATIVAS	3
8131	ASOCIACIONES Y ORGANIZACIONES COMERCIALES, LABORALES, PROFESIONALES Y RECREATIVAS	2
81311	ASOCIACIONES, ORGANIZACIONES Y CAMARAS DE PRODUCTORES, COMERCIANTES Y PRESTADORES DE SERVICIOS	2
813110	ASOCIACIONES, ORGANIZACIONES Y CAMARAS DE PRODUCTORES, COMERCIANTES Y PRESTADORES DE SERVICIOS	2
8132	ASOCIACIONES Y ORGANIZACIONES RELIGIOSAS, POLITICAS Y CIVILES	1
81323	ASOCIACIONES Y ORGANIZACIONES CIVILES	1
813230	ASOCIACIONES Y ORGANIZACIONES CIVILES	1

El subsector principal del sector 81(otros servicios excepto actividades gubernamentales) de acuerdo a su **personal ocupado total** es el **811 servicios de reparación y mantenimiento** por encima de los servicios personales.

Del cual su rama principal es **reparación y mantenimiento de automóviles y camiones** por encima de la reparación y mantenimiento de artículos para el hogar y personales.

La subrama principal del mismo es **reparación mecánica y eléctrica de automóviles y camiones** por encima de otros servicios de reparación y mantenimiento de automóviles y camiones

La clase principal del mismo es **reparación mecánica en general de automóviles y camiones** por encima de rectificación de motores de automóviles y camiones.

CODIGO	DESCRIPCION	A111A
--------	-------------	-------

		PRODUCCION BRUTA TOTAL (Miles de pesos)
81	OTROS SERVICIOS EXCEPTO ACTIVIDADES DEL GOBIERNO	8606
811	SERVICIOS DE REPARACION Y MANTENIMIENTO	5465
8111	REPARACION Y MANTENIMIENTO DE AUTOMOVILES Y CAMIONES	3484
81111	REPARACION MECANICA Y ELECTRICA DE AUTOMOVILES Y CAMIONES	2906
811111	REPARACION MECANICA EN GENERAL DE AUTOMOVILES Y CAMIONES	1152
811112	REPARACION DEL SISTEMA ELECTRICO DE AUTOMOVILES Y CAMIONES	232
811113	RECTIFICACION DE MOTORES DE AUTOMOVILES Y CAMIONES	1460
811119	OTRAS REPARACIONES MECANICAS Y ELECTRICAS DE AUTOMOVILES Y CAMIONES	62
81112	HOJALATERIA, TAPICERIA Y OTRAS REPARACIONES A LA CARROCERIA DE AUTOMOVILES Y CAMIONES	354
811121	HOJALATERIA Y PINTURA DE AUTOMOVILES Y CAMIONES	354
81119	OTROS SERVICIOS DE REPARACION Y MANTENIMIENTO DE AUTOMOVILES Y CAMIONES	224
811191	REPARACION MENOR DE LLANTAS	224
8112	REPARACION Y MANTENIMIENTO DE EQUIPO ELECTRONICO Y DE EQUIPO DE PRECISION	450
81121	REPARACION Y MANTENIMIENTO DE EQUIPO ELECTRONICO Y DE EQUIPO DE PRECISION	450
811211	REPARACION Y MANTENIMIENTO DE EQUIPO ELECTRONICO DE USO DOMESTICO	450
8113	REPARACION Y MANTENIMIENTO DE MAQUINARIA Y EQUIPO AGROPECUARIO, INDUSTRIAL, COMERCIAL Y DE SERVICIOS	920
81131	REPARACION Y MANTENIMIENTO DE MAQUINARIA Y EQUIPO AGROPECUARIO, INDUSTRIAL, COMERCIAL Y DE SERVICIOS	920
811311	REPARACION Y MANTENIMIENTO DE MAQUINARIA Y EQUIPO AGROPECUARIO Y FORESTAL	582
811312	REPARACION Y MANTENIMIENTO DE MAQUINARIA Y EQUIPO INDUSTRIAL	338
8114	REPARACION Y MANTENIMIENTO DE ARTICULOS PARA EL HOGAR Y PERSONALES	611
81141	REPARACION Y MANTENIMIENTO DE APARATOS ELECTRICOS PARA EL HOGAR Y PERSONALES	21
811410	REPARACION Y MANTENIMIENTO DE APARATOS ELECTRICOS PARA EL HOGAR Y PERSONALES	21
81142	REPARACION DE TAPICERIA DE MUEBLES PARA EL HOGAR	281
811420	REPARACION DE TAPICERIA DE MUEBLES PARA EL HOGAR	281
81143	REPARACION DE CALZADO Y OTROS ARTICULOS DE PIEL Y CUERO	198
811430	REPARACION DE CALZADO Y OTROS ARTICULOS DE PIEL Y CUERO	198
81149	REPARACION Y MANTENIMIENTO DE OTROS ARTICULOS PARA EL HOGAR Y PERSONALES	111

811491	CERRAJERIAS	18
811493	REPARACION Y MANTENIMIENTO DE BICICLETAS	67
811499	REPARACION Y MANTENIMIENTO DE OTROS ARTICULOS PARA EL HOGAR Y PERSONALES	26
812	SERVICIOS PERSONALES	3141
8121	SALONES Y CLINICAS DE BELLEZA, BAÑOS PUBLICOS Y BOLERIAS	1252
81211	SALONES Y CLINICAS DE BELLEZA Y PELUQUERIAS	1196
812110	SALONES Y CLINICAS DE BELLEZA Y PELUQUERIAS	1196
81213	SANITARIOS PUBLICOS Y BOLERIAS	56
812130	SANITARIOS PUBLICOS Y BOLERIAS	56
8122	LAVANDERIAS Y TINTORERIAS	159
81221	LAVANDERIAS Y TINTORERIAS	159
812210	LAVANDERIAS Y TINTORERIAS	159
8123	SERVICIOS FUNERARIOS Y ADMINISTRACION DE CEMENTERIOS	1670
81231	SERVICIOS FUNERARIOS	299
812310	SERVICIOS FUNERARIOS	299
81232	ADMINISTRACION DE CEMENTERIOS	1371
812320	ADMINISTRACION DE CEMENTERIOS	1371
8124	ESTACIONAMIENTOS Y PENSIONES PARA AUTOMOVILES	60
81241	ESTACIONAMIENTOS Y PENSIONES PARA AUTOMOVILES	60
812410	ESTACIONAMIENTOS Y PENSIONES PARA AUTOMOVILES	60
813	ASOCIACIONES Y ORGANIZACIONES	0
8131	ASOCIACIONES Y ORGANIZACIONES COMERCIALES, LABORALES, PROFESIONALES Y RECREATIVAS	0
81311	ASOCIACIONES, ORGANIZACIONES Y CAMARAS DE PRODUCTORES, COMERCIANTES Y PRESTADORES DE SERVICIOS	0
813110	ASOCIACIONES, ORGANIZACIONES Y CAMARAS DE PRODUCTORES, COMERCIANTES Y PRESTADORES DE SERVICIOS	0
8132	ASOCIACIONES Y ORGANIZACIONES RELIGIOSAS, POLITICAS Y CIVILES	0
81323	ASOCIACIONES Y ORGANIZACIONES CIVILES	0
813230	ASOCIACIONES Y ORGANIZACIONES CIVILES	0

El subsector principal del sector 81(otros servicios excepto actividades gubernamentales) de acuerdo a su **producción bruta total** es el **811 servicios de reparación y mantenimiento** por encima de los servicios personales.

Su rama principal es **reparación y mantenimiento de automóviles y camiones** por encima de reparación y mantenimiento de artículos para el hogar y personales.

Del cual su subrama principal es **reparación mecánica y eléctrica de automóviles y camiones** por encima de la hojalatería, tapicería y otras reparaciones a la carrocería de automóviles y camiones.

La clase principal del mismo es **rectificación de motores de automóviles y camiones** por encima de reparación mecánica en general de automóviles y camiones.

CODIGO	DESCRIPCION	A131A
		VALOR AGREGADO CENSAL BRUTO (Miles de pesos)
81	OTROS SERVICIOS EXCEPTO ACTIVIDADES DEL GOBIERNO	4885
811	SERVICIOS DE REPARACION Y MANTENIMIENTO	2837
8111	REPARACION Y MANTENIMIENTO DE AUTOMOVILES Y CAMIONES	1898
81111	REPARACION MECANICA Y ELECTRICA DE AUTOMOVILES Y CAMIONES	1534
811111	REPARACION MECANICA EN GENERAL DE AUTOMOVILES Y CAMIONES	639
811112	REPARACION DEL SISTEMA ELECTRICO DE AUTOMOVILES Y CAMIONES	139
811113	RECTIFICACION DE MOTORES DE AUTOMOVILES Y CAMIONES	747
811119	OTRAS REPARACIONES MECANICAS Y ELECTRICAS DE AUTOMOVILES Y CAMIONES	9
81112	HOJALATERIA, TAPICERIA Y OTRAS REPARACIONES A LA CARROCERIA DE AUTOMOVILES Y CAMIONES	218
811121	HOJALATERIA Y PINTURA DE AUTOMOVILES Y CAMIONES	218
81119	OTROS SERVICIOS DE REPARACION Y MANTENIMIENTO DE AUTOMOVILES Y CAMIONES	146
811191	REPARACION MENOR DE LLANTAS	146
8112	REPARACION Y MANTENIMIENTO DE EQUIPO ELECTRONICO Y DE EQUIPO DE PRECISION	150
81121	REPARACION Y MANTENIMIENTO DE EQUIPO ELECTRONICO Y DE EQUIPO DE PRECISION	150
811211	REPARACION Y MANTENIMIENTO DE EQUIPO ELECTRONICO DE USO DOMESTICO	150
8113	REPARACION Y MANTENIMIENTO DE MAQUINARIA Y EQUIPO AGROPECUARIO, INDUSTRIAL, COMERCIAL Y DE SERVICIOS	513
81131	REPARACION Y MANTENIMIENTO DE MAQUINARIA Y EQUIPO AGROPECUARIO, INDUSTRIAL, COMERCIAL Y DE SERVICIOS	513
811311	REPARACION Y MANTENIMIENTO DE MAQUINARIA Y EQUIPO AGROPECUARIO Y FORESTAL	395
811312	REPARACION Y MANTENIMIENTO DE MAQUINARIA Y EQUIPO INDUSTRIAL	118
8114	REPARACION Y MANTENIMIENTO DE ARTICULOS PARA EL HOGAR Y PERSONALES	276
81141	REPARACION Y MANTENIMIENTO DE APARATOS ELECTRICOS PARA EL HOGAR Y PERSONALES	16
811410	REPARACION Y MANTENIMIENTO DE APARATOS ELECTRICOS PARA EL HOGAR Y PERSONALES	16
81142	REPARACION DE TAPICERIA DE MUEBLES PARA EL HOGAR	133
811420	REPARACION DE TAPICERIA DE MUEBLES PARA EL HOGAR	133
81143	REPARACION DE CALZADO Y OTROS	63

	ARTICULOS DE PIEL Y CUERO	
811430	REPARACION DE CALZADO Y OTROS ARTICULOS DE PIEL Y CUERO	63
81149	REPARACION Y MANTENIMIENTO DE OTROS ARTICULOS PARA EL HOGAR Y PERSONALES	64
811491	CERRAJERIAS	0
811493	REPARACION Y MANTENIMIENTO DE BICICLETAS	59
811499	REPARACION Y MANTENIMIENTO DE OTROS ARTICULOS PARA EL HOGAR Y PERSONALES	5
812	SERVICIOS PERSONALES	2052
8121	SALONES Y CLINICAS DE BELLEZA, BAÑOS PUBLICOS Y BOLERIAS	553
81211	SALONES Y CLINICAS DE BELLEZA Y PELUQUERIAS	551
812110	SALONES Y CLINICAS DE BELLEZA Y PELUQUERIAS	551
81213	SANITARIOS PUBLICOS Y BOLERIAS	2
812130	SANITARIOS PUBLICOS Y BOLERIAS	2
8122	LAVANDERIAS Y TINTORERIAS	28
81221	LAVANDERIAS Y TINTORERIAS	28
812210	LAVANDERIAS Y TINTORERIAS	28
8123	SERVICIOS FUNERARIOS Y ADMINISTRACION DE CEMENTERIOS	1417
81231	SERVICIOS FUNERARIOS	49
812310	SERVICIOS FUNERARIOS	49
81232	ADMINISTRACION DE CEMENTERIOS	1368
812320	ADMINISTRACION DE CEMENTERIOS	1368
8124	ESTACIONAMIENTOS Y PENSIONES PARA AUTOMOVILES	54
81241	ESTACIONAMIENTOS Y PENSIONES PARA AUTOMOVILES	54
812410	ESTACIONAMIENTOS Y PENSIONES PARA AUTOMOVILES	54
813	ASOCIACIONES Y ORGANIZACIONES	-4
8131	ASOCIACIONES Y ORGANIZACIONES COMERCIALES, LABORALES, PROFESIONALES Y RECREATIVAS	-3
81311	ASOCIACIONES, ORGANIZACIONES Y CAMARAS DE PRODUCTORES, COMERCIANTES Y PRESTADORES DE SERVICIOS	-3
813110	ASOCIACIONES, ORGANIZACIONES Y CAMARAS DE PRODUCTORES, COMERCIANTES Y PRESTADORES DE SERVICIOS	-3
8132	ASOCIACIONES Y ORGANIZACIONES RELIGIOSAS, POLITICAS Y CIVILES	-1
81323	ASOCIACIONES Y ORGANIZACIONES CIVILES	-1
813230	ASOCIACIONES Y ORGANIZACIONES CIVILES	-1

El subsector principal del sector 81(otros servicios excepto actividades gubernamentales) de acuerdo a su **valor agregado censal bruto** es el **811 servicios de reparación y mantenimiento** por encima de los servicios personales.

Su rama principal es **reparación y mantenimiento de automóviles y camiones** por encima de reparación y mantenimiento de maquinaria y equipo agropecuario, industrial, comercial y de servicios.

Del cual su subrama principal es **reparación mecánica y eléctrica de automóviles y camiones** por encima de la hojalatería, tapicería y otras reparaciones a la carrocería de automóviles y camiones.

La clase principal del mismo es **rectificación de motores de automóviles y camiones** por encima de reparación mecánica en general de automóviles y camiones.

CODIGO	DESCRIPCION	A211A
		INVERSION TOTAL (Miles de pesos)
81	OTROS SERVICIOS EXCEPTO ACTIVIDADES DEL GOBIERNO	196
811	SERVICIOS DE REPARACION Y MANTENIMIENTO	71
8111	REPARACION Y MANTENIMIENTO DE AUTOMOVILES Y CAMIONES	51
81111	REPARACION MECANICA Y ELECTRICA DE AUTOMOVILES Y CAMIONES	23
811111	REPARACION MECANICA EN GENERAL DE AUTOMOVILES Y CAMIONES	10
811112	REPARACION DEL SISTEMA ELECTRICO DE AUTOMOVILES Y CAMIONES	2
811113	RECTIFICACION DE MOTORES DE AUTOMOVILES Y CAMIONES	11
811119	OTRAS REPARACIONES MECANICAS Y ELECTRICAS DE AUTOMOVILES Y CAMIONES	0
81112	HOJALATERIA, TAPICERIA Y OTRAS REPARACIONES A LA CARROCERIA DE AUTOMOVILES Y CAMIONES	6
811121	HOJALATERIA Y PINTURA DE AUTOMOVILES Y CAMIONES	6
81119	OTROS SERVICIOS DE REPARACION Y MANTENIMIENTO DE AUTOMOVILES Y CAMIONES	22
811191	REPARACION MENOR DE LLANTAS	22
8112	REPARACION Y MANTENIMIENTO DE EQUIPO ELECTRONICO Y DE EQUIPO DE PRECISION	12
81121	REPARACION Y MANTENIMIENTO DE EQUIPO ELECTRONICO Y DE EQUIPO DE PRECISION	12
811211	REPARACION Y MANTENIMIENTO DE EQUIPO ELECTRONICO DE USO DOMESTICO	12
8113	REPARACION Y MANTENIMIENTO DE MAQUINARIA Y EQUIPO AGROPECUARIO, INDUSTRIAL, COMERCIAL Y DE SERVICIOS	2
81131	REPARACION Y MANTENIMIENTO DE MAQUINARIA Y EQUIPO AGROPECUARIO, INDUSTRIAL, COMERCIAL Y DE SERVICIOS	2
811311	REPARACION Y MANTENIMIENTO DE MAQUINARIA Y EQUIPO AGROPECUARIO Y FORESTAL	0
811312	REPARACION Y MANTENIMIENTO DE MAQUINARIA Y EQUIPO INDUSTRIAL	2
8114	REPARACION Y MANTENIMIENTO DE ARTICULOS PARA EL HOGAR Y PERSONALES	6

81141	REPARACION Y MANTENIMIENTO DE APARATOS ELECTRICOS PARA EL HOGAR Y PERSONALES	0
811410	REPARACION Y MANTENIMIENTO DE APARATOS ELECTRICOS PARA EL HOGAR Y PERSONALES	0
81142	REPARACION DE TAPICERIA DE MUEBLES PARA EL HOGAR	2
811420	REPARACION DE TAPICERIA DE MUEBLES PARA EL HOGAR	2
81143	REPARACION DE CALZADO Y OTROS ARTICULOS DE PIEL Y CUERO	4
811430	REPARACION DE CALZADO Y OTROS ARTICULOS DE PIEL Y CUERO	4
81149	REPARACION Y MANTENIMIENTO DE OTROS ARTICULOS PARA EL HOGAR Y PERSONALES	0
811491	CERRAJERIAS	0
811493	REPARACION Y MANTENIMIENTO DE BICICLETAS	0
811499	REPARACION Y MANTENIMIENTO DE OTROS ARTICULOS PARA EL HOGAR Y PERSONALES	0
812	SERVICIOS PERSONALES	125
8121	SALONES Y CLINICAS DE BELLEZA, BAÑOS PUBLICOS Y BOLERIAS	54
81211	SALONES Y CLINICAS DE BELLEZA Y PELUQUERIAS	54
812110	SALONES Y CLINICAS DE BELLEZA Y PELUQUERIAS	54
81213	SANITARIOS PUBLICOS Y BOLERIAS	0
812130	SANITARIOS PUBLICOS Y BOLERIAS	0
8122	LAVANDERIAS Y TINTORERIAS	2
81221	LAVANDERIAS Y TINTORERIAS	2
812210	LAVANDERIAS Y TINTORERIAS	2
8123	SERVICIOS FUNERARIOS Y ADMINISTRACION DE CEMENTERIOS	69
81231	SERVICIOS FUNERARIOS	-35
812310	SERVICIOS FUNERARIOS	-35
81232	ADMINISTRACION DE CEMENTERIOS	104
812320	ADMINISTRACION DE CEMENTERIOS	104
8124	ESTACIONAMIENTOS Y PENSIONES PARA AUTOMOVILES	0
81241	ESTACIONAMIENTOS Y PENSIONES PARA AUTOMOVILES	0
812410	ESTACIONAMIENTOS Y PENSIONES PARA AUTOMOVILES	0
813	ASOCIACIONES Y ORGANIZACIONES	0
8131	ASOCIACIONES Y ORGANIZACIONES COMERCIALES, LABORALES, PROFESIONALES Y RECREATIVAS	0
81311	ASOCIACIONES, ORGANIZACIONES Y CAMARAS DE PRODUCTORES, COMERCIANTES Y PRESTADORES DE SERVICIOS	0
813110	ASOCIACIONES, ORGANIZACIONES Y CAMARAS DE PRODUCTORES, COMERCIANTES Y PRESTADORES DE SERVICIOS	0
8132	ASOCIACIONES Y ORGANIZACIONES RELIGIOSAS, POLITICAS Y CIVILES	0
81323	ASOCIACIONES Y ORGANIZACIONES CIVILES	0
813230	ASOCIACIONES Y ORGANIZACIONES CIVILES	0

El subsector principal del sector 81(otros servicios excepto actividades gubernamentales) de acuerdo a su **inversión total** es el **811 servicios de reparación y mantenimiento** por encima de los servicios personales.

Su rama principal es **reparación y mantenimiento de automóviles y camiones** por encima de reparación y mantenimiento de maquinaria y equipo agropecuario, industrial, comercial y de servicios.

Del cual su subrama principal es **reparación mecánica y eléctrica de automóviles y camiones** por encima de la hojalatería, tapicería y otras reparaciones a la carrocería de automóviles y camiones.

La clase principal del mismo es **rectificación de motores de automóviles y camiones** por encima de reparación mecánica en general de automóviles y camiones.

Consideraciones sobre el sector

Los datos obtenidos podemos observar que el sector 81 se encuentra en un lugar equilibrado ya que no forma parte de los mejores a nivel estatal pero produce una buena actividad y esto favorece al municipio con respecto a la comparación entre los Jaral del progreso y los demás municipios.

A nivel municipio tal vez este no es el sector de acción más importante del municipio pero es importante en la economía del mismo lo cual es prometedor para el mismo.

Los resultados arrojados en el análisis de los subsectores, ramas, subramas y clases nos hacen darnos cuenta de que lo que genera mas empleo y dinero es la reparación general de los vehículos pero en lo que mas se invierte y mas se produce es la rectificación de motores.

Se propone realizar publicidad a favor de los verificentros dentro del municipio para generar mayores ingresos que sustenten la inversión realizada. Se difundirá en los medios de comunicación las fechas de verificación y el número de placas que corresponde a cada fecha.